Milano / Stanotte bottiglia molotov - Hanno visto l'attentatore

Incendiato il palco del Papa

■ MILANO — Un attentato. E' stato incendiato il palco dove Papa Wojtyla, in visita a Milano, avrebbe dovuto celebrare la messa domani, prima della partenza. Qualcuno ha gettato questa notte una bomba molotov: le fiamme si sono alzate sulle impalcature costruite davanti alla chiesa del quartiere Gallaratese, alla periferia Nord-Ovest di Milano. L'allarme è arrivato ai vigili del fuoco alle 0,20, l'incendio è stato domato.

Oggi Giovanni Paolo II visita Desio, Monza, Sesto San Giovanni spostandosi in macchina e in elicottero. Eccezionali misure di sicurezza.

● A PAGINA 19

REPARTI SPECIALI SORVEGLIANO LA VISITA DEL PAPA

Sabato 21 Maggio 1983

STAMPA SERA

QUOTIDIANO D'INFORMAZIONI - TORINO, VIA MARENCO 32 - TEL. (011) 65.681 - CODICE DI AVVIAM. POSTALE 10126 - SPEDIZIONE IN ABBON. POSTALE (GRUPPO 1/70) - LIRE 500 (ARRETRATI IL DOPPIO)

SABATO 21 MAGGIO - ANNO 115 - NUMERO 134

AUTOMOBILI DIVERSE
ROVER
In Corso Turati 13/d a Torino
Fiorauto 2

Torino / Un'ora di terrore ieri sera in via Canova

S'ARRENDONO I BANDITI LIBERI I SETTE OSTAGGI

La trattativa col capo della Mobile - Erano armati di pistole-giocattolo

VIA CANOVA ANGOLO VIA GROSSI BLOCCATA

MAURIZIO COVASSO

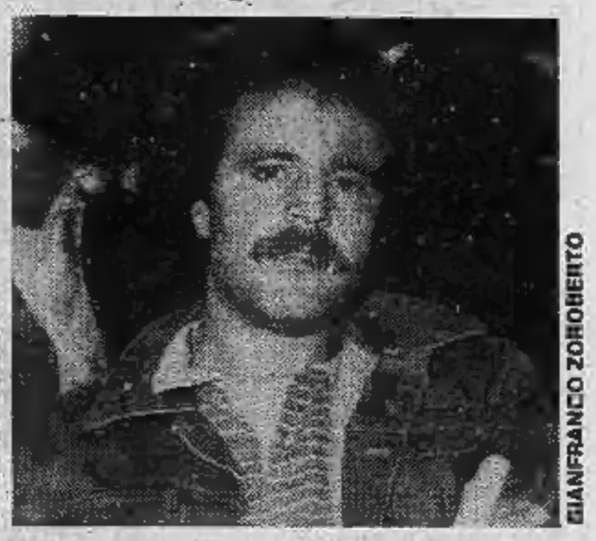

GIANFRANCO ZOROBERTO

● TORINO — E' stato un disperato «bluff» quello dei due rapinatori che ieri sera alle 22 hanno tenuto in ostaggio per un'ora sette persone in via Canova 24. La coppia di banditi era armata di pistole-giocattolo e quando un'inquilina del palazzo ha telefonato al 113, impedendo loro la fuga grazie al rapidissimo arrivo delle volanti, Maurizio Covasso, 25 anni, via Parma 45 e Gianfranco Zoroberto, 30 anni, via Spano 1, temevano soprattutto di essere coinvolti in un conflitto a fuoco. La situazione è stata risolta dal capo della Mobile dottor Sassi che per telefono ha rassicurato i rapinatori sulla loro incolumità convincendoli ad arrendersi e ad uscire. Alcuni dei sequestrati, costretti a stendersi a terra, sono stati colti da leggeri malori.

La brillante operazione della polizia è durata un'ora, alle 23 gli ostaggi erano liberi.

● A PAG. 7

Il delitto di via Roccati: «Ho ucciso mia madre e mia sorella»

Massimo dopo sette ore confessa

■ TORINO — Una sconvolgente confessione ha fatto luce, dopo sette ore di interrogatori, sulla tragedia della Barriera di Lanzo. Madre e figlia — trovate morte, l'una impiccata alla porta, l'altra strangolata con un foulard — sono state uccise dal primogenito, 17 anni.

Le due donne, Clara Visnardi, 47 anni e Roberta, 12 anni, erano state ritrovate senza vita dal capofamiglia ieri mattina alle sette. Una scena straziante, che ha fatto pensare ad un delitto-suicidio.

Il capofamiglia aveva una relazione con un'altra donna e le liti erano continue. Subito si è pensato ad un ultimo gesto disperato della madre, ma nel pomeriggio, il figlio più grande, Massimo, ha confessato: «Le ho uccise io. Perché? Non saprei dirlo».

■ A PAGINA 5

MASSIMO IORIO PORTATO IN QUESTURA

22 MAGGIO

7ª STRATORINO

In collaborazione con i Supermercati Conti, l'Istituto Bancario S. Paolo di Torino i Concessionari FIAT di Torino, la F.I.D.A.S., la Croce Rossa Italiana, a favore di «Specchio dei tempi» per la lotta contro la droga

Le iscrizioni si ricevono presso:

Il Salone La Stampa - Galleria S. Federico 41

Tutti i Supermercati Conti di Torino:

- c.so G. Cesare 214 ang. p.za Derna - via S. Donato 11 - c.so Cadore 43 - via Cesana 78 - c.so Adriatico 26 - via Cravero 6 - via Chiesa Salute 132 - via Rulfi 19 - via Balnisizza 8/12 - via A. da Brescia 5 - via Monginevro 61 - c.so Turati 29

I Supermercati Conti di Carmagnola, Orbassano, Aosta, Pinerolo

Il Salone di esposizione FIAT - via Roma 305 e i Concessionari FIAT:

- Autocagno, c.so Vercelli 168, Torino - Autofrancia, c.so Francia 341, Torino - Automotor, via Cassini 46, Torino - Cavalieri, c.so Turati 37, Torino - Gotta, c.so Valdocco 19, Torino - Molinar, viale Roma 3, Venaria - O.R.A., via Genova 18, Torino - Orecchia & Scavarda, c.so Lecce 52, Torino - Sacauto, c.so Racconigi 141, Torino - Siac, strada Padana Inferiore 110, Chieri - Sica, via Nizza 30, Torino - Torino Auto, c.so Unione Sovietica 85, Torino - Valle, via Madama Cristina 52, Torino - Vart, c.so Susa 22, Rivoli

I negozi Pool:

- piazza Carlo Felice 84 - piazza Statuto 15 - via Tripoli 32 - via Roma 1

Emvap - via Massena 20 - **Tuttobasket** - via Caramagna 10 - **Ferrari Andreina** - corso Orbassano 268 - **Foto Service** - corso Bramante 6 - **Anyway Club** - via Oberdan 154 - **Al Punto Sport** - corso Unione Sovietica 533 - **Football Center** - corso Tortona 4 - **Fidas** - via Ponza 2 - **Milanesio** - corso Peschiera 274 - **Radio Studio Aperto** - c.so Dante 42 - **Shopping 2001** - c.so Orbassano 236 - **Poma Dischi** - via Monginevro 88 - **Willi Sport** - via Frejus 118 - **La Bottega dello Sportivo** - via Carlo Alberto 55 - **Only Sport** - via Lessona 1, Asti - **Centro Sport** - piazza Carducci 1, Alessandria - **Olimpia Sport** - via Bergamo 65, Alessandria - **Centro Sport** - via Torino 22, Ovada - **Camparo Sport** - regione Barbato 27, Acqui Terme - **Il Podio** - piazza Galimberti 9, Cuneo - **Fruttero Sport** - via Roma 141, Fossano - **Bonesso Sport** - via Roma 83, Crescentino.

Quota di iscrizione: L. 3500

Le iscrizioni alla sezione agonistica si possono effettuare solo presso il Salone La Stampa di Galleria S. Federico 41, a Torino. Presso il Salone La Stampa di Galleria S. Federico 41 è in vendita al prezzo di L. 50.000 la medaglia d'argento della Stratorino, ideata e disegnata da Giuseppe Tarantino, realizzata in soli 300 esemplari numerati.

PK Per la pubblicità su LA STAMPA e STAMPA SERA
publikompass
10126 Torino Corso M. d'Azeglio 60 - Tel. (011) 65.89.66/65.88.44
28100 Novara Corso Mazzini 1 - Tel. (0321) 33.341/29.391

AUTOMOTOR
TORINO
25-29 maggio '83
PALAZZO ESPOSIZIONI AL VALENTINO
Orario: 9,30 • 20
6ª edizione
Salone internazionale professionale per l'assistenza e la manutenzione dell'autoveicolo
☐ Servizio assistenza delle Case e ricambi originali ☐ Componenti ed accessori ☐ Attrezzature per autofficine, elettrauto, stazioni di servizio.

Con la scarcerazione di numerosi imputati

Da tre mesi la

ENZO BIFFI GENTILI E' AGLI ARRESTI DOMICILIARI

Il primo capitolo della tangenti story si è chiuso l'altro ieri. Il giudice istruttore Mario Griffey che si occupa dell'indagine sulle «bustarelle» che hanno compromesso tanti politici «*rampanti*» e messo in crisi le giunte «rosse» di città e Regione, ha firmato sette ordini di libertà provvisoria. Da giovedì sera sono a casa l'ex assessore regionale socialista Claudio Simonelli, l'ex segretario cittadino dc Claudio Artusi, l'ex capogruppo comunista in Regione Franco Revelli e gli imprenditori Aurelio Esposito, Franco Salvini, Giuseppe Navone. L'ex assessore Gianluigi Testa dovrebbe uscire dal carcere di Vercelli dov'è detenuto lunedì o martedì. Il tempo di trovare i cinquanta milioni fissati dal magistrato per la sua cauzione.

Quel 2 marzo: di mattina — La «storia», una delle più ingarbugliate, comincia all'alba quando i carabinieri di Venaria bussano alle porte dei notabili della politica della città. Il vice sindaco di Torino Enzo Biffi-Gentili, l'ex vicesindaco e assessore Libertino Scicolone, gli assessori della Regione Claudio Simonelli e Gianluigi Testa, vengono «accompagnati» in caserma.

Nelle celle di sicurezza c'è già da qualche ora un piccolo imprenditore privato Adriano Zampini abituato a «*trafficare*» con politici e amministratori pubblici. E' il personaggio-chiave della vicenda ma di lui, all'inizio, c'è soltanto qualche indiscrezione sul suo servizio militare fra gli ufficiali di complemento degli alpini, sul suo matrimonio con una maestra e su una casa-castello che avrebbe comperato alla periferia di Biella.

A chiamarli è stato un team di magistrati (il procuratore aggiunto Marzachi e i sostituti Vitari, De Crescienzo e Mazza Galanti). Da tempo stanno indagando su una serie di questioni poco pulite, di palazzi acquistati a un prezzo e venduti con maggiorazioni esorbitanti, di «tangenti» pagate in viaggi, di piccole furberie di potenti che si credono intoccabili. Hanno chilometri di nastro registrato con le loro telefonate e tutti gli elementi per iniziare un'azione giudiziaria.

Si muovono con cautela. I politici vengono «*sentiti*» e poi, verbalizzate le risposte, sono rimandati a casa. Zampini, invece, resta in prigione e comincia a raccontare come era stata costruita la ragnatela di amicizie e complicità.

Cominciano i guai — I magistrati firmano l'ordine di cattura per «Nanni» Biffi Gentili, fratello del vice-sindaco, mettono agli arresti domiciliari Liberto Zattoni, rappresentante del consiglio di amministrazione della società del Frejus, mandano comunicazione giudiziaria ai democristiani Claudio Artusi e Beppe Gatti e ai socialisti Michele Moretti (assessore al turismo), Giovanni Astengo (ex assessore all'urbanistica), Carla Spagnuolo (assessore in municipio). Ci sono guai anche per Franco Revelli capogruppo al consiglio regionale che ha da poco lasciato la carica di vice segretario regionale del pci e Giancarlo Quagliotti, capogruppo in Comune e da poco entrato nella segreteria regionale del suo partito con la carica di «vice». «Avviso di reato» anche per l'onorevole Froio presidente della società del Frejus. Con loro vengono inquisiti faccendieri e portaborse, amici, amici degli amici, industriali disposti a «ungere» le ruote per ottenere degli appalti.

Arresti e capi di imputazione — Il 9 marzo vie-

GIUSEPPE NAVONE

NANNI BIFFI GENTILI, IL GIORNO DELL'ARRESTO

si è concluso il primo capitolo della tangenti-story

bufera delle bustarelle

ne firmato l'ordine di cattura per Artusi e Revelli. Il 12 marzo vengono arrestati gli assessori socialisti che, nel frattempo, si sono dimessi: Testa, Simonelli, Biffi-Gentili e Scicolone. Il giorno dopo manette per il segretario di Simonelli, Massimo Locci.

Altre comunicazioni giudiziarie sono spedite alla segreteria di Testa Maria Grazia Ferro, al segretario di Scicolone Aldo Cumino assessore ai lavori pubblici di Carmagnola e al segretario di Moretti Antonio Sabatino capogruppo psi a Carmagnola. Si ipotizzano per alcuni i reati di associazione per delinquere, frode in pubbliche forniture, interesse privato in atti d'ufficio, corruzione.

Vengono fuori i racconti di uno «stereo» regalato per Natale a Locci, di un anellino di 500 mila lire per la Ferro, di viaggi sulle coste della Somalia (con signore) e l'Alfetta che Testa si sarebbe «dimenticato» di pagare.

Vanno a pezzi le giunte — Lo scandalo scuote le amministrazioni «rosse» del Comune e della Regione. I politici prima tentano di fare quadrato con professioni di innocenza e certezze che «tutto si chiarirà». Ma le barricate non reggono: prima se ne vanno gli amministratori inquisiti, poi se ne vanno le giunte intere. Il presidente della Regione dà le dimissioni il 15 marzo; il sindaco Novelli due giorni dopo, il 17 marzo. Il partito socialista, il più esposto alle polemiche, manda da Roma tre commissari: Amato, Didò e La Ganga che dovrebbero rimettere ordine dopo la bufera.

Un mese dopo — L'inchiesta viene formalizzata e trasferita dalla Procura della Repubblica all'ufficio istruzione. I magistrati Marzachì, Vitari, Mazza Galanti, De Crescienzo passano il malloppo al giudice Griffey. Sembra che l'inchiesta-segni il passo e invece riprende la «bagarre». La Procura della Repubblica riceve centinaia di denunce anonime di cittadini che, zitti fino a quel momento, prendono la penna per denunciare soprusi e rivelare antiche ingiustizie patite.

«Una decina di esposti — ammettono gli inquirenti — *sono circostanziati e vale la pena di andare a fondo»*. Il sindaco di Settimo Cravero riceve comunicazione giudiziaria per la costruzione del municipio le cui spese sono enormemente cresciute. Stesso «avviso» per l'assessore ai lavori pubblici.

CLAUDIO ARTUSI CON LA MOGLIE SUBITO DOPO LA SCARCERAZIONE

FRANCO REVELLI ESCE SORRIDENTE DAL CARCERE DI PINEROLO

Il giudice istruttore Griffey — Silenzio rigoroso, come è suo costume, il magistrato comincia a interrogare imputati e testimoni. I reati trovano conferme. E l'inchiesta si ingigantisce. Arriva la comunicazione giudiziaria per il consigliere comunale Giovanni Falletti. Arriva l'ordine di arrestare gli industriali Aurelio Esposito della Fata, Franco Salvini della Siemens-Data, Umberto Pecchini responsabile dei rapporti con gli enti locali della Fiat e Giuseppe Navone, ex funzionario regionale messosi in proprio e diventato il più efficiente collaboratore di Zampini.

Ci va di mezzo anche Giusy La Ganga — Il commissario che doveva controllare e garantire si trova a sua volta invischiato in questa vicenda di bustarelle e di denaro. Il magistrato si è occupato di lui il 23 marzo e due giorni dopo alla Camera c'è la richiesta di autorizzazione a procedere contro il deputato. Le motivazioni della richiesta sono note soltanto dall'altro ieri. «*Con più azioni esecutive di un unico disegno criminoso* — si dice —, *in due distinte occasioni, in prossimità delle feste natalizie 1982, avrebbe ricevuto, conoscendone la provenienza, la somma di trenta milioni in due versamenti di 15 milioni l'uno da Nanni Biffi Gentili, parziale provento del reato di corruzione commesso dal Biffi Gentili in concorso con lo Zampini*». I reati ipotizzati sarebbero la ricettazione continuata e la violazione delle leggi sul finanziamento pubblico dei partiti. La Ganga è scatenato. Dice che «*è un riciclaggio di notizia vecchia di due mesi che fa parte del clima pre-elettorale*».

L'ultimo atto — Poco per volta gli imputati detenuti ottengono la libertà provvisoria. Prima Zattoni, poi Zampini (il 22 aprile), poi Locci; Enzo Biffi-Gentili ottiene gli arresti a domicilio per via di un male ai reni che lo tormenta da quando era bambino. Ma contemporaneamente il giudice Griffey manda la comunicazione giudiziaria per «interesse privato in atti d'ufficio» al sindaco e al vice-sindaco di Moncalieri, rispettivamente Francesco Fiumara (psi) e Carlo Novarino (pci), a Walter Ferrero membro della commissione edilizia di Moncalieri, all'ex direttore del Consorzio Filiberto Germano, ad Agostino Tuninetti membro del consiglio del Consorzio.

Lorenzo Del Boca

Sui due palazzi di via Tommaso Grossi aleggiava un affare di nove miliardi

Lo scandalo delle tangenti-story comincia con un esposto dell'ingegner Antonio Deleo, rappresentante italiano della multinazionale americana «Intergraph» che fornisce macchine di alta specializzazione tecnologica. Gli avevano fatto «strane» proposte lasciando intendere che «ci sarebbe stato da guadagnare per tutti». Le «avances» vengono da Adriano Zampini che si presenta come padrone-factotum del municipio.

Deleo sa che il direttore che l'aveva preceduto — O'Neal — aveva avuto dei problemi per aver dato troppo credito a questi faccendieri: ci aveva rimesso di tasca propria 50 mila dollari e si era trovato costretto a firmare la lettera di dimissioni. Deleo non vuole fare la stessa fine. Si fa ricevere da Novelli, e su consiglio del sindaco va alla Procura della Repubblica.

L'inchiesta muove i primi passi con alcuni telefoni messi sotto controllo. Zampini non «bluffa» millantando credito: è davvero in stretti rapporti di amicizia con assessori, segretari, politici anche importanti. Fra loro, questi «enfant prodige» si chiamano con nomignoli nemmeno troppo ricercati: c'è il «dottore», c'è «Scico-Scico», c'è «Bombo». Parlano, ammiccando, della «questione» e si sussurrano che «bisogna fare in fretta» perché «è tutto pronto». Con modesta arguzia indicano chi «ci sta» e chi «non ci sta».

Vengono fuori le rivalità di corrente fra socialisti: chi vuole fare fuori il presidente della Regione Enrietti per prendergli il posto, chi va a Roma a consultarsi con i grandi capi, chi ammette che «se sarò presidente, a te andrà benissimo».

L'«affaire» è enorme. C'è la questione di due palazzi di via Tommaso Grossi che dovrebbero essere venduti — uno al Comune, uno alla Regione — facendoci una «cresta» di nove miliardi. I consigli pagherebbero undici miliardi e qualche milione di lire per dei complessi che ne costano tre e che, visto il piano regolatore, potrebbero essere acquistati anche per meno.

Poi ci sono il magazzino del Comune di via Pietro Cossa e il palazzo del cartografico che, con spese gigantesche, è riuscito a produrre — sì e no — otto cartine in sei anni.

Fra inquirenti e inquisiti è come una partita a scacchi. I magistrati si muovono con estrema rapidità in modo da non scoprirsi se non per lo stretto necessario. Hanno indizi e prove ma le contestano con il contagocce. Anche gli avvocati di difesa rimangono sorpresi. Ci saranno nuovi sviluppi?

l. d. b.

BabyClub
modo bimbi

SI RINNOVA

deve sgomberare i locali
e quindi vende tutto
l'abbigliamento per neonati
e bambini fino a 12 anni
a prezzi scontatissimi

ORARIO CONTINUATO TUTTO L'ANNO
9,30-19,30

BABY CLUB
VIA NIZZA, 43
TORINO
Tel. 689.898
(effettuata comun. Legge 80)

I buoni investimenti sono sempre più rari
ALLEVATE LOMBRICHI
e vi garantiamo la massima redditività
del vostro investimento

Interpellateci per informazioni e preventivi
VENDITA HUMUS DI LOMBRICO
LOMBROS
Uffici e allevamenti
VIA SUSA 30
FIANO (TO)
(011) 922.720
VISITE SOLO SU APPUNTAMENTO TELEFONICO

INFORMITALIA
ISTITUTO NAZIONALE INFORMAZIONI
CONTROLLI - INDAGINI - INFEDELTA' - ESITO ASSICURATO
Corso Vittorio Emanuele 107 - Tel. 511.024 - 538.682 - Torino

LA SQUADRA
BIANCONERA
VI ATTENDE TUTTI AD
ATENE
PER LA FINALE DI
COPPACAMPIONI
del 25 maggio '83 con
la FERRATO VIAGGI
a lire
450.000
con viaggio aereo e
trasferimenti in pullman
All'atto della prenotazione
sarà consegnato il
BIGLIETTO
PARTITA
AFFRETTATEVI
FERRATO VIAGGI
Corso Garibaldi 36 - VENARIA (TO)
Tel. (011) 493.300 - 491.862 - 495.175

ECONOMICI

In tema di offerte di impiego o lavoro, l'editore ricorda che la legge 9.12.1977 n° 903 vieta discriminazioni sul sesso e l'inserzionista è impegnato a rispettare tale legge.

2 Affari e capitali

ATTENZIONE finanziamenti fiduciari mutui ipotecari artigiani commercianti piccole e medie industrie, via S. Teresa 23. Telefonare 539.026.
FAIT Finanziamenti su automezzi e immobili. Celerità, riservatezza, tassi modici. Torino, via Avogadro 19, telefoni 510.136 - 530.297.
PRIVATO concede finanziamenti ipotecari su immobili minimo 5 milioni. Per informazioni e appuntamenti tel. 657.837.

3 Aziende, negozi

A.A.A. ABAMEC 638.038 cessione rilievo negozi. Visite in loco per valutazioni commerciali senza spese.
A.A.A. AZIENDAL MARKET 011 850.21.75 compravende attività di ogni genere e prezzo.
ABAMEC 638.038 abbigliamento specializzato bimbo zona Stadio avviamento 25ennale, ottimo incasso cede.
ABAMEC 638.038 articoli campeggio hobbistica utenseria bassa Valle Susa forte passaggio, 350 mq (170 mq esposizione) cede L. 110 milioni più merce.
ABAMEC 638.038 bar zona Stadio, ottimo avviamento, per cambio attività cede L. 43 milioni. Minimo contante.
ABBIGLIAMENTO via Po dopo 15 anni per ritiro cedo anche senza merce. Tel. Studio C.L. 580.955.
AUTORIMESSA mq 1700 170 posti auto con officina e lavaggio cedo vero affare dilazioni pagamento. Tel. 548.231.
AUTOSALONE centrale esposizione 5 vetrine con uffici annessa autorimessa 100 posti auto con lavaggio uffici licenza vendita autovetture nuove usate e ricambi con alto giro affari adatto insediamento concessionaria. Tel. 595.3084.
AVVIATA attività S. Rita, tabelle I, XII, XIV e drogheria con fondi magazzino, L. 25 milioni. Grimaldi 329.9007.
AVVIATA rivendita di pane buona posizione ottimo giro d'affari vendesi. Tel. 380.810.
AVVIATISSIMA pizzeria tavola calda corso Francia ottima posizione buon incasso dimostrabile vende. Tel. 380.810.
AVVIATISSIMA latteria bar zona piazza Massaua incasso L. 550 mila ottima posizione vendesi. Tel. 383.298.
BAR analcolico zona S. Paolo incasso L. 250 mila giornaliere punto commerciale forte passaggio. Tel. 500.012.
BAR cremeria dehor centrale incasso L. 1 milione 200 mila giorno cedo a persone capaci anticipo L. 60 milioni. Tel. 548.231.
BAR latteria retro abitabile zona Lucento vendesi per ritiro attrezzata ottimo reddito prezzo mite. Tel. 510.317.
BAR Porta Nuova incasso L. 130 mila giornaliere incrementabili buona posizione minimo contanti. Tel. 500.012.
BAR super angolare Barriera Milano incasso L. 400 mila giornaliere possibilità alloggio dilazioni. Tel. 506.385.
BAR super angolare orario ridotto L. 400 mila giorno grande passaggio cedo anticipo L. 40 milioni. Tel. 548.231.
BAR super centrale L. 280 mila giornaliere ottimo arredamento chiusura serale. Tel. 506.385.
BAR super cibi cotti 200 mq con alloggio zona Stadio L. 80 milioni contanti più dilazioni. Tel. 779.481.
BAR super licenza cibi cotti angolare alloggio incasso L. 800 mila giorno cedo anticipo 35 milioni. Tel. 548.231.
BAR super su corso incasso L. 250 mila giorno ottimo affare cedo anticipo L. 20 milioni. Tel. 548.231.
BAR torrefazione Borgo S. Paolo punto di forte passaggio ottimo incasso giornaliero vendesi. Tel. 383.298.
BOMA 505.164 cede ricambi auto in Crocetta, adatto 2 persone, alto utile dimostrabile per espatrio, L. 42 milioni.
BOMA 505.164 cede panetteria corso Peschiera fronte scuola adatta 1 persona attrezzata buon incasso, L. 24 milioni.
BOMA 505.164 cede frutta verdura zona Mercati Generali rifatto nuovo attività 30ennale alto utile, L. 25 milioni.

CANCELLERIA
forniture per uffici articoli tecnici primaria e consolidata clientela ottimo utile cedesi attività. Immobili Italia 585.836.

CAVIT cede S. Rita bar arredo moderno chiuso sera L. 200 mila al dì L. 70 milioni dilazioni. Tel. 839.8421.
CAVIT cede S. Rita merceria biancheria arredo buono ottimo giro affari richiesta L. 28 milioni. Tel. 839.8421.
CAVIT cede zona G. Reni gastronomia arredo e attrezzatura nuova L. 1 milione al dì dilazioni. Tel. 839.8421.
CAVIT cede zona commerciale cremeria chiuso sera arredo nuovo L. 200 mila al dì comode dilazioni. Tel. 839.8421.
CAVIT cede zona corso Vercelli tabacchi L. 750 milioni annuo forte utile dilazioni pagamento. Tel. 839.8421.
CAVIT cede zona centro maglieria confezioni artigianali ottimo giro affari richiesta L. 22 milioni. Tel. 839.8421.
CAVIT cede zona centro lane e filati 3 vetrine 90 mq forte utile richiesta L. 50 milioni dilazioni. Tel. 839.8421.
CAVIT cede zona La Mandria ristorante con alloggio 120 posti forte utile dilazioni pagamento. Tel. 839.8421.
CAVIT cede zona commerciale alimentari possibilità alloggio ottimo incasso. Comode dilazioni. Tel. 839.8421.
CEDO bar super orario ridotto e chiusura festiva incasso L. 300 mila al dì sito in zona uffici. Tel. 556.052.
CENTRALISSIMO negozio abbigliamento calzature accessori biancheria intima rilevante giro affari richiesta adeguata trattabile anche senza merce cede F. Zanoncelli, via Genovesi 4.
COLLEGNO pasticceria avviatissima alto reddito dilazioni eventualmente permute. Terraserena. Tel. 931.1995 - 938.873.
CONFETTERIA pasticceria, posizione commerciale, forte passaggio, ottimo giro affari, alto reddito. Tel. 506.385.
F. ZANONCELLI 501.689 cede zona commerciale bar super biliardi incasso medio giorno L. 800 mila dilazioni.
F. ZANONCELLI 500.473 cede moderno panificio giorno kg 300 zona industria e turismo cintura Torino.
FERRAMENTA casalinghi tabelle 12-13-14 cedo dopo 13 anni su strada commerciale a L. 26 milioni. Tel. 556.052.
FERRAMENTA o giocattoli in via Tripoli 4 vetrine angolari unica in zona per impossibilità di conduzione cedo con tabelle XII XIII XIV Orlandini 353.900.
FRUTTA e verdura Riviera Adriatica attività stagionale reddito netto garantito L. 25 milioni. Richiesta L. 50 milioni. Telefonare 0544 494.391 volendo solo muri.
LATTERIA bene avviata zona centrale e commerciale vendo per motivi di salute incasso dimostrabile. Tel. 556.498.
LAVASECCO Borgo S. Paolo spazioso, 2 vetrine, attrezzatura completa cedesi, L. 16 milioni. Tel. 580.955.
LOANO bar gelateria ottimamente arredato posizione centrale incasso L. 600 mila al dì. Tel. 011 500.012.
LOANO vicinanze mare cedesi avviatissimo bar gelateria con grande dehor. Tel. 019 670.851.
MANIERO Broker cede abbigliamento S. Rita causa seri motivi a L. 20 milioni trattabili facilitazioni. Tel. 276.949.
MANIERO Broker cede bar zona corso Regina incasso L. 450 mila a 40 milioni contanti più 35 milioni dilazionati. Tel. 276.949.
MANIERO Broker cede colorificio zona Nizza 100 mq laboratorio cornici L. 39 milioni trattabili. Tel. 276.949.
MINIMARKET in Grugliasco zona commerciale ottimo incasso tutte licenze attrezzato cede Galotto 741.3131.
PELLETTERIA calzature, 3 tabelle in corso Vittorio, urge cedere per trasferimento, L. 25 milioni. Tel. 580.955.
PROFUMERIA corso Regina privato con laboratorio colonie profumi con clientela e competenti L. 45 milioni affare. Telefonare 710.538 negozio.
REI A Siete alla ricerca di bar ristoranti trattorie ecc. finanziamenti direttamente nella nostra sede. Via Lamarmora 27, tel. 548.503.
REI cede bar super su corso forte passaggio orario corto incasso L. 900 mila giornaliere minimo contante più dilazioni. Via Lamarmora 27, tel. 548.503.
REI cede pizzeria ristorante arredamento nuovo minimo contante più dilazioni. Orario 18/03. Via Lamarmora 27, tel. 548.503.
REI cede ristorante prestigioso zona signorile vero affare. Via Lamarmora 27, tel. 548.503.
STRINA vende bar snack ottima posizione L. 600 mila incrementabili orario ridotto settimana corta 100 milioni contanti più dilazioni tel. 510.726.
STRINA 510.726 vende articoli regalo posizione commerciale bene arredato L. 15 milioni più comode dilazioni affare.
TABACCHI bar edicola profumeria ottimo incasso e posizione alloggio arredato dilazioni. Tel. 506.644.
TRATTORIA tipica con alloggio giardino ottimo incasso anticipo L. 30 milioni cedo motivi salute. Tel. 548.231.

Compra al minuto
a prezzi d'ingrosso!

La nostra nuova ed esclusiva politica di vendita!
Importazione diretta in grandi quantità, nessun intermediario,
minimi ricarichi di utile... e il gioco è fatto!
Un gioco che vi consente di scegliere nel più grande assortimento d'Europa di

TAPPETI PERSIANI, TURCHI, INDIANI
PAKISTANI, RUSSI, CINESI
veramente a puri prezzi d'ingrosso:

Scendiletto	cm. 100 × 60 ca	PREZZO C.I.T.O. da L. 90.000
Tappeto anatolia	cm. 150 × 90 ca	PREZZO C.I.T.O. da L. 150.000
Tappeto pakistano	cm. 200 × 140 ca	PREZZO C.I.T.O. da L. 350.000
Tappeto cinese	cm. 250 × 150 ca	PREZZO C.I.T.O. da L. 690.000
Tappeto turco	cm. 300 × 200 ca	PREZZO C.I.T.O. da L. 1.200.000

PAGAMENTO DILAZIONATO

In più i vantaggi della grande Formula C.I.T.O. «Compri in Contanti, Paghi a Rate». L'enorme ed esclusiva comodità di dilazioni sino a 12 mesi senza cambiali, né interessi ... né maggiorazioni!!
E i tappeti? Li si porta subito a casa, naturalmente.

INVESTIMENTO GARANTITO

Un tappeto orientale è un grande investimento: alla C.I.T.O. è un grande investimento garantito. Con i nostri Certificati di Rivalutazione vi assicuriamo infatti una rivalutazione minima annua del 15% sul prezzo da voi pagato.
Quale migliore garanzia!

CITO
CENTRO IMPORTAZIONE TAPPETI ORIENTALI

La somma più alta di convenienze.

TORINO via Lagrange 10 Tel.(011)519665
MILANO viale Tunisia ang. via Settala Tel.(02)2716803

agenzia 2P 2372

Domenica 22 maggio
Incontro con la Renault 11: forte compagna.

Dimostrazione e prova su strada presso la Concessionaria Renault
CAR

4 Terreni

CARMAGNOLA terreno in zona industriale mq 7750, immobiliare G. 011 977.0447.
TERRENO con progetto approvato per 10 ville in Rivoli. Bellissima posizione vicinanze Castello, mc edificabili 3000. Fiduciaria Immobiliare, tel. 556.956.
VENDESI terreno nell'Astigiano fronte statale mq 1360 progetto approvato per casa L. 15 milioni. Tel. 758.853.
VICOFORTE (Cn) vendesi terreno con progetto approvato 10.000 mc tipologia palazzine da 4 alloggi a ville a schiera anche a singoli lotti. Tel. 011 640.6173.

5 Locali e negozi

offerte

A.A. FIDALCASE libero ottimo piazza Bengasi basso fabbricato indipendente mq 200 L. 85 milioni. Tel. 506.608.
A. CORSO Vigevano isolato Magneti Marelli proprietario affitta lotti vari da mq 220 a mq 950 con termo particolare montacarichi, uffici moquettati, allarme. Telefonare 287.241 pomeriggio.
A. ZONA commerciabilissima muri negozi varie metrature anche liberi possibilità licenze dilazioni. Sergi 372.142.
A ottime condizioni affittasi locali industriali-commerciali lotti vari in Carignano. Tel. 287.241 ore 14-19.
ALESSIOIMMOBILI tel. 512.642 vende in corso Regina Margherita muri negozio di oltre 70 mq senza affare.
BARBATANO Immobili 741.3051 vende box auto liberi adiacente corso Francia Collegno.
BARBATANO Immobili 741.3051 vende o affitta magazzino in Alpignano di 90 mq.
BOX nuovi via Monti 6 piano cortile sopelevabili eventuale buon reddito visita in loco. Martedì giovedì 15-19,30.
CAPANNONE industriale mq 1000 con carro ponte, magazzini e palazzina uffici vendo in Torino Nord. Tel. 657.935.

(continua)

HA UCCISO PER PRIMA LA MADRE POI S'E' SCAGLIATO SU ROBERTA

Ha confessato dopo sette ore Massimo Iorio - Ha litigato nella notte con la mamma, l'ha soffocata e ha simulato l'impiccagione - Un foulard stretto al collo della sorellina - Il padre: «Non posso crederci»

ROBERTA CON LA MADRE IL GIORNO DELLA PRIMA COMUNIONE

Ha lasciato credere ad un delitto-suicidio per sette lunghe ore, poi i nervi hanno ceduto ed ha confessato: «*Mia madre e mia sorella? Le ho uccise io. Non ricordo perché. So solo che, di certo, l'ho fatto con queste mani*».

Massimo Iorio, 17 anni, studente lavoratore, ha colto di sorpresa con questa sua sconvolgente ammissione lo stesso capo della Mobile: una autoaccusa che getta, comunque, luce sulla tragica morte della madre e della sorellina dodicenne.

Per ore, si era fatta l'ipotesi di un delitto-suicidio: in casa Iorio, via Roccati 50, in fondo a corso Grosseto, la situazione familiare era diventata insostenibile: il capofamiglia aveva una relazione con un'altra donna e le liti, oramai, erano continue. Clara Visnardi, 47 anni, si sentiva offesa come donna e come madre: gli attriti con il marito, la tensione l'avevano prostrata enormemente. Tutto faceva pensare che la donna avesse voluto togliersi la vita e coinvolgere nel disperato gesto anche la figlioletta, per chiudere definitivamente questo rapporto difficile.

Le due donne erano state ritrovate senza vita ieri mattina alle sette dal capofamiglia, Aldo Iorio, 46 anni, disegnatore tecnico in una ditta di Collegno. L'uomo voleva salutare la figlia prima di uscire per andare al lavoro. Ma, entrando nella cameretta della bambina, ha trovato l'ingresso ostacolato dal corpo della moglie che pendeva dalla porta. Tre chiodi sostenevano una corda fatta di stracci.

Dentro la cameretta, un altro corpo senza vita: quello di Roberta; era steso per terra, il pigiamino rosa addosso, una sciarpa di nylon a fiori stretta forte intorno al collo. Aldo Iorio si precipita al piano terreno della casa, dove abita la sorella Norina. E' da qui che telefona alla polizia. Sopra, in un'altra camera, il figlio primogenito Massimo dorme ancora.

Delitto-suicidio o duplice delitto? I funzionari della Mobile sono convinti che il caso si presenti estremamente difficile. I parenti delle vittime in particolare il padre di Clara, Mario Visnardi, 71 anni — raccontano di una vita grama che la famiglia conduceva da tempo. Non è che mancassero i soldi o che ci fossero gravi problemi di salute per qualcuno. Ma, quella relazione extraconiugale di Aldo Iorio con una donna che, negli ultimi tempi, aveva addirittura la sfrontatezza di cercarlo a casa per telefono — feriva profondamente Clara. Si sentiva offesa come donna e come madre.

Da mesi i due coniugi non dormivano nemmeno più nello stesso letto. Lui continuava a riposare nella camera matrimoniale, lei si era trasferita nel salotto, su un divano. E, dicono i parenti, le liti erano continue. Gli attriti tra padre e madre pesavano, certo, sull'intera famiglia. Massimo, 17 anni, lavora come meccanico nella ditta Mast di via San Secondo 99. Alla sera, dalle 20 alle 22, frequenta la scuola San Carlo di via Benevello: ha un desiderio, prendere il diploma di disegnatore. Roberta, 12 anni, frequenta la prima media all'istituto Righi di via Lanzo. Certo, i dissapori, le tensioni che esplodono continue tra papà e mamma lasciano il loro segno, specie in una età in cui si coltivano i sogni dell'infanzia e della gioventù.

Ma nulla lasciava presagire che queste lunghe giornate di angoscia vissute in silenzio tra le pareti di casa, potessero segnare così profondamente il primogenito, al punto da creare le premesse per il raptus che ieri notte ha trasformato il dramma in tragedia.

ALDO IORIO

Quando Massimo, già caduto in alcune contraddizioni, ha ammesso le sue responsabilità, i funzionari della Mobile hanno stentato a credergli. Poi, il suo racconto si è fatto preciso e non ci sono più stati dubbi. «*Sono rientrato a casa da scuola alle 22,30. Ho litigato con mia madre. Mi controllava, non mi lasciava uscire. Ho quasi 18 anni, sono maggiorenne. Per me, era una ossessione. Come è andata? Non ricordo bene. L'ho insultata; l'ho stretta per il collo. Lei è scivolata a terra: era morta*».

Ma la tragedia non era compiuta. «*Sono andato in camera di Roberta. Sul letto c'era un foulard. L'ho uccisa. Poi, non ricordo più nulla*».

Chi ha impiccato tua madre alla porta?, ha chiesto al ragazzo il capo della Mobile. «*Non so bene. Nella mente ancora il ricordo della nonna materna morta impiccata tanti anni fa. So di averla trascinata nella cameretta, poi non ricordo più nulla*».

Aldo Iorio, il padre, non vuole credere: «*Non è possibile. Massimo le adorava. Non è possibile*».

«Sono stato io», confessa Ma nessuno sa il perché

Massimo Iorio, 17 anni, studente-lavoratore, ragazzo senza grilli per la testa: così lo descrivono gli amici - Anche il padre: «Massimo assassino? No, non è possibile»

Nessuno vuole crederci. «Un ragazzo in gamba, il primo della classe, un operaio modello non può essersi trasformato in assassino». *Eppure Massimo Iorio, dopo 7 ore d'interrogatorio, ha deciso di affrontare la verità. Ha 17 anni, una giovinezza estremamente tranquilla, ora quest'incredibile tragedia da giustificare.* «Le ho uccise io, ma non so perché». *Così ha appena sussurrato agli inquirenti che tentavano di capire come una madre attenta e premurosa avesse potuto sopprimere la figlia e poi impiccarsi.*

La confessione chiarisce la dinamica del duplice omicidio, non le cause che possono aver scatenato nel ragazzo il raptus. Le testimonianze di amici e colleghi compongono un «puzzle» estremamente normale. «Studiava, lavorava e andava in motocicletta. Non sembrava covare problemi particolari», *così dice Aniello Guerroccio, collega di lavoro.* «Non è possibile — *prosegue Aldo Spangaro, contitolare dell'officina meccanica dove il ragazzo lavorava* —. E' un tipo sereno, controllato, non si è mai ribellato di fronte ad un rimprovero. Aveva voglia di imparare e lavorava con entusiasmo. Era venuto da me dopo aver frequentato la scuola salesiana di corso Rebaudengo».

Dicono i suoi insegnanti: «Ha frequentato fino a giovedì il primo anno del corso per disegnatori meccanici. Non aveva praticamente fatto un'assenza in tutto l'anno. Un vero primato per chi frequenta una scuola serale».

MASSIMO IORIO HA CONFESSATO DI AVER UCCISO

Tutte queste testimonianze sembrano combaciare perfettamente con quella del padre.

Aldo Iorio, con gli occhi spenti di chi ha visto e provato cose terribili: «Non posso credere che sia andata come dicono». *Ma suo figlio aveva dei problemi che non ha mai lasciato trasparire?* «Forse li aveva. Certo però che non me ne sono mai accorto. L'avessi immaginato non saremmo mai arrivati a questo punto».

Ma che cosa ha provocato il raptus al ragazzo? Un punto di riferimento per poterlo capire è il ritratto della famiglia nella quale è cresciuto e vissuto. Il padre e la madre non andavano più d'accordo. Ma si trattava di normali tensioni presenti in molti nuclei famigliari. C'era l'ombra di un'amante e l'incomprensione. Ma questo ambiente forse difficile non può aver scatenato una reazione così incredibile nel ragazzo. Nei prossimi giorni parleranno psicologi e psichiatri ma soltanto Massimo, un giorno, potrà forse far capire agli altri perché il successo.

echi di cronaca

Gasolio serbatoio bucato

Il 50% dei serbatoi interrati dopo 4 anni sono porosi o bucati evitate sprechi e pericolosi inquinamenti: VETRIFICATELI per preventivi telefonate ditta BARBERO, tel. (011) 890.266.

Portobello

Il Mercato dell'Antiquariato di None

Via Sestriere n. 81
Str. Statale 23 - None
Tel. (011) 98.65.584

ASTA d'Antiquariato

Provenienze da nobili famiglie piemontesi e lombarde

ASTE OGGI Sabato 21 maggio dalle 16 alle 19 e dalle 21 alle 24

INGRESSO LIBERO

Mobili di ogni epoca e stile - Tappeti orientali - Quadri - Orologi, argenti, porcellane - Oggetti vari
Ogni oggetto è munito di garanzia d'autenticità
Giudice d'ASTA Maria Rosa Barani

PORTOBELLO ESPONE ANCHE LA DOMENICA

CITTA' DI TORINO

COMUNICATO

Si porta a conoscenza dei cittadini che l'ufficio

«Oggetti Rinvenuti»

della VI Polizia Amministrative già precedentemente ubicato presso il Palazzo Civico di via Milano 1 verrà trasferito a far tempo dal 23 maggio c.m. in:

via Chatillon 19 (Q. 15)
Tel. 655.437

L'AMMINISTRAZIONE COMUNALE
Torino, li 16-5-1983

IL FARO DELL'AMICIZIA

Se stai cercando il compagno o la compagna

del tuo cuore,

qualunque sia il tuo livello sociale culturale economico affidati a noi, ti garantiamo massima serietà e riservatezza. Via Loria 6 (ang. corso Turati) - Tel. 011 596.027 Torino oppure scrivici.

ECONOMICI

5 Locali e negozi

offerte

COMPLESSO industriale frazionato vendo locali ed uffici diverse metrature con piazzale zona Cambiano mutuo fondiario fino al 50%. Tel. 857.472.

FINCI 525.611 vende via Cernaia libero negozio mq 80 con magazzino mq 250 interrato licenza vendita totale affare.

GABETTIMARK 7111 Torino via Botticelli vicinanza tangenziale locale di mq 550 con passo carrale 011 5767.

GABETTIMARK affitta Moncalieri zona 1413 capannone mq 2500 con uffici mensa servizi mansole carro ponte terreno recintato spazi manovra 011 5767.

GABETTIMARK affitta strada del Francese capannone mq 900 mq 150 uffici adatto deposito lavorazione. Tel. 5767.

GABETTIMARK vende Leinì vicino autostrada capannone mq 900 palazzina uffici e terreno Gabetti 011 5767.

GRIM affare via S. Quintino magazzino interno cortile parzialmente libero prezzo L. 27 milioni. Tel. 517.586.

GERMANI 599.131 vicinanze corso Einaudi libero piano rialzato ufficio mq 70 con annesso magazzino mq 40.

GRIMALDI Borgo Po locale commerciale ampia metratura attualmente adibito a birreria. Tel. 505.917.

GRIMALDI box adiacente corso Orbassano 1-2 posti auto a partire da L. 15 milioni 500 mila. Tel. 505.917.

IFIM
vende libero via Cavour in stabile signorile piano rialzato 4 vani servizi mq 170 magazzeno sottostante collegato mq 150 tre box. Dilazioni e/o permute. Telefonare 515.582.

IPI 511.382 vende via Po adiacente piazza Castello muri negozio a due luci con 240 mq di ammezzato collegato.

IPI 511.382 vende liberi via Bertola in stabile totalmente ristrutturato uffici di varie metrature.

IPI 511.382 vende via Valperga Caluso angolo via Belfiore muri negozio di una luce con retro e cantina.

LIBERO a mt 100 da corso Stati Uniti, negozio collegato con scala indipendente a grande alloggio al piano 1° composto da 14 camere 3 bagni adatto ufficio o pensione. Fiduciaria Immobiliare. Tel. 556.956.

LIBERO corso Regina negozio 140 mq in casa recentissima L. 98 milioni più mutuo fondiario L. 12 milioni. Fiduciaria Immobiliare, telefono 556.956.

LOCALE indipendente mq 200 con passo carrato adatto qualsiasi attività vende vicinanze Chivasso (To). Tel. 583.600.

LOCALE industriale e commerciale libero lungo Dora Voghera mq 1100 di cui 850 coperti da tetto piano h 4,70 eventuale reddito 10%. Tel. 859.942.

NAZIONALCASE via Baretti 31 negozio mq 70 più seminterrato mq 160 e cortile proprio prezzi miti. Tel. 747.148.

NAZIONALCASE affitta corso Galileo Ferraris angolo via Torricelli bellissimo seminterrato mq 350 con passo carrato adatto vari usi. Tel. 761.459.

SERIM vende libero zona piazza Benefica signorile ufficio piano rialzato mq 170 con box. Telefonare 519.801.

SIC zona Stadio affitto basso fabbricato mq 95 uso magazzino-laboratorio completamente ristrutturato luminoso provvisto di impianto acqua luce gas. Telefonare 320.425.

TECNOKASA 545.662 corso Maroncelli muri negozio vinicola 70 mq 2 vetrine L. 50 milioni.

TORINO Ideri zona Aeronautica 200 mt corso Francia vendiamo 700 mq uffici ingressi indipendenti luminosi riscaldamento autonomo prezzo L. 300 mila al mq. Studio Ri.Ghi. 513.632.

VENDESI muri albergo sul mare in Borgo Verezzi pensione incantevole n. 40 camere ottimo investimento per reddito. Tel. 0182 970.839.

VERO affare Ideri zona Aeronautica 200 mt corso Francia vendiamo ultimi lotti. magazzini prezzo L. 300 mila al mq box auto a partire da L. 8 milioni. Studio Ri.Ghi. 513.632.

7 Offerte lavoro e impiego

operai, autisti, fattorini

A.A.A.A. AD imbocchi giovani offresi elevato guadagno per lavoro organizzato via Carena 9 zona Piazza Statuto.

A.A.A.A. ALTISSIMO guadagno si offre a giovani ragazzi/e per facile lavoro. Via S. Francesco da Paola 33/C.

CERCASI persona fissa pratica tuttofare media età massima referenze. Scrivere: «Publikompass 344 — 10100 Torino».

COPPIA pensionati validi senza figli cercasi per lavori domestici cucina giardino. Tel. 519.206 ore ufficio.

impiegati

A.A.A.A. AZIENDA leader proprio settore ricerca 5 ambosessi minimo 21enni liberi subito da inserire proprio organico a livelli medi-intermedi. Offresi previdenze di legge e possibilità carriera. Presentarsi: Eridano, via Schina 5.

A giovani diplomati età 22-30 anni offresi attività commerciale nel settore automobilistico. Si richiede serietà, disponibilità alle pubbliche relazioni e patente auto. Si offre inserimento in una azienda in espansione, corsi di preparazione ed aggiornamento professionale, tenuti da consulenti esterni ed interni all'azienda. Inquadramento Enasarco secondo le norme di legge. Telefonare per appuntamento al 011 558.13.20.

SERI rappresentanti per delicata attività settore biancheria anche tempo libero cercasi. Telefonare per appuntamento al 532.298.

SOCIETA' immobiliare assume abile acquisitore/trice offre inquadramento stipendio alte provvigioni. Tel. 749.3535.

8 Rappresentanti

A giovani diplomati età 22-30 anni offresi attività commerciale nel settore automobilistico. Si richiede serietà, disponibilità alle pubbliche relazioni e patente auto. Si offre inserimento in una azienda in espansione, corsi di preparazione ed aggiornamento professionale, tenuti da consulenti esterni ed interni all'azienda. Inquadramento Enasarco secondo le norme di legge. Telefonare per appuntamento al 011 558.13.20.

15 Autovetture

A.A.A.A. A. AUTOFRANCIA 2 sedi corso Francia 341 e corso Trapani 116: Autoccasioni garantite 12 mesi anticipo anche solo 300 mila 126, Panda, 127, Uno, Ritmo, Ritmo Diesel, 131, Argenta. Le autoccasioni più belle di Torino. Vi aspettiamo con cordialità e cortesia in corso Francia 341 e corso Trapani 116 (sabato aperto tutto il giorno).

A.A. ACQUISTIAMO autovetture non immatricolate massima serietà pagamenti immediato. Automotor Concessionaria Fiat, via Cassini 46 mercato Crocetta; tel. 505.858 (aperto sabato pomeriggio).

ACQUISTIAMO
autovetture usate anche ipotecate pagando contanti Lancia Concessionaria Lancia, corso Francia 353. Tel. 713.113 sabato aperto tutto il giorno.

ACQUISTIAMO vetture pagando il massimo in contanti. Lincarauto, corso Principe Oddone 68 e corso Orbassano 72 (anche il sabato). Telefoni 472.047 - 581.008.

AFFARE vendo Golf diesel rosso corsa nuovo tenuto in box anno 78. Tel. pasti 749.2131.

KITCAR **AUTOCCASIONI**
Assortimento vasto di cilindrata e modelli di tutte le marche, omaggio niente, regali nessuno, solo cortesia, servizio, garanzia, prezzo adeguato. Anche senza anticipo, rateizzando per 36 mesi. KitCar, corso Belgio 101, tel. 099.9044.

A112 da noi costa di meno, condizioni irripetibili. Telefonateci al 472.047. Lincarauto srl concessionaria Lancia Autobianchi, corso Principe Oddone 68 (anche il sabato).

A112E 1977 blu pochi km affare con L. 500 mila di anticipo e versamenti mensili di L. 101 mila. Euromotor, corso Principe Eugenio 11, telefono 521.1417.

BMW ITALCAR
come usato trattiamo solo le nostre Bmw e le trattiamo come fossero nuove. Italcar, corso Turati 63, telefono 506.252.

BMW 320 serie nuova, pochissimi km vende con garanzia concessionaria Cas via Pinelli 14. Tel. 489.194.

BMW 728 i bellissima superaccessoriata inurtata vendo permuto rateizzo. Tel. 351.257.

BMW 735 i con impianto Panasonic Special aria condizionata Abs ruote speciali occasione splendida unica e rara vende Fiorauto, corso Turati 13/D.

ESCORT 1300 GL 1980 blu vero affare con L. 500 mila di anticipo e versamenti mensili di L. 231 mila. Euromotor corso Principe Eugenio 11. Tel. 521.1417.

FERRARI BB 512 come nuovo anno 1980 Mondialcar vende corso Turati 63. Telefonare 501.314.

FIAT 126 bianca 1977 vera occasione con L. 500 mila di anticipo e versamenti mensili di L. 88 mila. Euromotor corso Principe Eugenio 11. Tel. 521.1417.

FIAT 127 diesel dicembre '81 come nuova pochi km vera occasione vende anche rateizzando senza cambiali fino 36 mesi Automarini, via Torino 75 - Nichelino, telefono 623.831.

FIESTA Ghia '76 grigia, prezzo interessante, con L. 500 mila di anticipo e versamenti mensili di L. 135 mila. Euromotor, corso P. Eugenio 11, tel. 521.1417.

GOLF DIESEL GL
del 1982, 5 porte nera unico proprietario, Torino Auto vende con garanzia. Corso Unione Sovietica 85, tel. 632.525.

GOLF GLD Super occasione con garanzia vende permuta rateizza Automarini, via Torino 75 - Nichelino, tel. 623.831.

GRANADA diesel '78 blu superbollo gratis affare con 500 mila di anticipo e versamenti mensili di L. 193 mila. Euromotor corso P. Eugenio 11 tel. 521.1417.

KADETT 1200 S '82, grigio metallizzato, affare con L. 500 mila di anticipo e versamenti mensili di L. 270 mila. Euromotor, corso P. Eugenio 11. Tel. 521.1417.

MASERATI 4 porte ToY... unipropriatario vera occasione pochi km reali tutta accessoriata vende Maserati concessionaria Fiorauto, corso Turati 26.

MERCEDES 200 S 80 cambio automatico condizionatore, Mercedes 240 D 80 come nuove vendo permuto. Tel. 650.856.

MERCEDES 500 SE in perfette condizioni Mondialcar vende corso Turati 63. Tel. 501.314.

OPEL Kadett 1.0 S perfetta 12 mesi unico proprietario. Automar, via Tunisi 50, telefono 396.178.

PANDA 30 nera, '82, occasione interessante; con L. 500 mila di anticipo e versamenti mensili di L. 197 mila. Euromotor, corso P. Eugenio 11. Tel. 521.1417.

PEUGEOT TALBOT
gamma '83 complete
MOTORCAR
via Canelli 112, tel. 696.3087 - 636.824 vi attende per prove e dimostrazioni e garantisce assistenza con nuovo stock ricambi e vasto parco auto usate.

PORSCHE Cabriolet nuovo pronta consegna Mondialcar vende corso Turati 63. Tel. 501.314.

R4L 1977 rossa occasione interessante con L. 500 mila di anticipo e versamenti mensili di L. 87 mila. Euromotor corso Principe Eugenio 11, tel. 521.1417.

SENZA cambiali vendiamo 126, Panda, 112, Ritmo, 131, Alfa Romeo, Delta, Bmw, corso Raffaello 3, tel. 858.001.

URFAUTO da di più. Telefonare al 781.133 Lancia Autobianchi Fiat vastissimo assortimento usato: Audi 100 diesel Mercedes Peugeot Opel Diesel Beta coupé-Hpe Delta Ritmo 127 128 131 132 Dyane 6. Assicurazione bollo garanzia 6 mesi omaggio rateazioni 36 mesi senza cambiali e senza anticipo. Urfauto dove la serietà e la fiducia è al vostro servizio. Corso Francia 332 - Collegno.

VOLVO 345 2000 tetto apribile canna di fucile pochi km reali unipropriatario vera occasione vende Fiorauto, corso Turati 13/D.

127 Super 1982 blu metallizzato 5 marce con L. 500 mila di anticipo e versamenti mensili di L. 205 mila. Euromotor, corso P. Eugenio 11. Tel. 521.1417.

131 Racing 79 grigio metallizzato affare con L. 500 mila di anticipo e versamenti mensili di L. 202 mila. Euromotor corso Principe Eugenio 11. Tel. 521.1417.

18 Acquisto alloggi

A. INGEGNERE acquista in Torino alloggio libero di 2-3 vani casa decorosa pagamento contanti. Tel. 359.234.

ACQUISTO camera cucina con termo centrale zona comoda servizi pubblici massimo L. 33 milioni. Tel. 532.409.

ACQUISTO da privato alloggio in Torino anche da ristrutturare disponibili contanti L. 130 milioni. Tel. 447.4248.

ACQUISTO diretto di stabile intero in Torino o casa unifamiliare con giardino solo Torino Moncalieri San Mauro. Fiduciaria Immobiliare. Tel. 556.956.

ACQUISTO libero camera tinello o cucina bagno assicuro pagamento in contanti. Tel. 650.4096.

ALLOGGI stabili ville rustici casette in ogni zona? Casamercato pagabenecontanti! Aperto sabato pomeriggio. 011 650.3805, corso Massimo d'Azeglio 23.

ALLOGGIO signorile zona piazza Benefica libero mq 200 circa privato acquista contanti. Tel. 540.033.

CAUSA trasferimento urgemi acquistare salone 2-3 camere in Torino zona signorile. Tel. 011 583.449.

CERCASI in Torino libero 2 camere cucina bagno termo casa decorosa pagamento contanti. Tel. 741.3125.

CERCO con urgenza libero 3 camere cucina anche da sistemare casa decorosa limite L. 58 milioni. Tel. 532.409.

COMPRO per contanti alloggio libero, solo in Torino di 1-2 camere, tinello in casa decorosa. Tel. 715.085.

DISPONENDO capitali contanti acquisto stabile in blocco solo Torino 40/60 camere massima riservatezza. Scrivere casella postale 331 — 10100 Torino centro.

GRIMALDI

corso Re Umberto 54, tel. 505.917, per vendere rapidamente e per contanti il vostro immobile.

IMMOBILIARESANPAOLO paga contanti vostri alloggi ville casette qualunque zona Torino e cintura. Tel. 505.000.

INDUSTRIALE acquista affitta signorile centro Crocetta o precollina almeno mq 350 massima garanzia. Uilp 519.976.

L'IMMOBILIARETORO

è a disposizione per la vendita dei vostri immobili. Massimo realizzo per contanti. Interpellateci! Tel. 553.204.

MANSARDA Ideri cerco acquistare in Torino zona centrale pago contanti. Tel. 741.3125.

NOTAIO cerca alloggio libero in Torino 2/3 vani in casa signorile zona centrale. Tel. 546.156.

PER contanti acquisto libero 2 camere cucina bagno anche da sistemare massimo L. 48 milioni. Tel. 539.181.

PRIVATO acquisterebbe salone 2 camere cucina biservizi in Torino esclusa periferia anche fino 8/10 mesi. Tel. 650.7331 solo pomeriggio.

PRIVATO acquisterebbe salone 3/4 camere cucina biservizi in Torino esclusa periferia anche libero 6/8 mesi. Tel. 383.192 solo pomeriggio.

RICERCO con urgenza acquistare libero subito 2 camere tinello qualsiasi zona limite L. 52 milioni. Tel. 539.181.

RICERCO urgentemente zona Crocetta ampio alloggio signorile. Tel. 513.653.

SPOSI acquistano libero camera tinello con bagno anche da ristrutturare, limite L. 35 milioni. Tel. 532.409.

STUDENTE acquista mansarda con possibilità servizio interno zona centrale pagamento immediato. Tel. 532.409.

19 Vendita alloggi

A.A.A.A.A.A. 35 km Torino collina centro paese posizione panoramica comoda servizi villa salone cucinotta 2 camere biservizi taverneta giardino garage ottime finizioni. Iva 2%. Tel. 898.300.

(continua)

Parliamo di "case" serie?

PERMUTASI
AFFITTASI
VENDESI
CEDESI
COMPRASI

Allora parliamo, per esempio, della FIMAI.

La FIMAI è una libera Federazione di Mediatori e Agenti Immobiliari: uomini e organizzazioni di professionisti che si sono riuniti per darsi uno statuto impegnandosi quindi con un codice di comportamento. Questo significa operare alla luce del sole rispettando diritti e doveri, accettando le regole che tutelano gli interessi di chi compra e di chi vende. Vediamone qualcuno.

Gli interessi di chi compra
Chi compra attraverso un Agente FIMAI è automaticamente coperto da varie garanzie:
- compra un immobile sicuro, cioè libero da ipoteche, vincoli e pesi, regolarmente licenziato;
- è certo che ciò che compra ha un equo valore di mercato;
- firma dei documenti chiari e precisi;
- riconosce un compenso di mediazione nei limiti previsti dalla Camera di Commercio.

Gli interessi di chi vende
Chi vende attraverso un Agente FIMAI
- firma un chiaro incarico scritto per una durata pattuita;
- è sicuro che il suo immobile sarà trattato al prezzo concordato senza speculazioni nascoste;
- riconosce un compenso di mediazione nei limiti previsti dalla Camera di Commercio.

Questi sono solo alcuni dei vantaggi che offre un Agente FIMAI. La FIMAI ha un indirizzo e un telefono e molte Agenzie Immobiliari della tua città ne fanno parte.
Ricordalo quando ne avrai bisogno.

FIMAI

Federazione Italiana Mediatori Agenti Immobiliari
Via Confienza, 7/A - 10121 Torino - Tel. (011) 539385

ossola
PIONEER HI-FI
AUTORADIO
Torino - Corso Vercelli 94 - Tel. 287.021
Cirié - P.zza S. Giovanni 1 - Tel. 920.0243

SUZUKI
concessionario
MOTO GRADABOSCO
Piazza Villari, 12 TORINO Tel. (011) 21.86.64

FRETTE
Biancheria per la casa. Dal 1860.
UNA SPLENDIDA TOVAGLIA FRETTE ORA PIÙ CHE MAI.
FINO AL 50 % DI SCONTO.
UNA OFFERTA ESCLUSIVA
DAL 23 MAGGIO AL 18 GIUGNO
PRESSO:
TORINO
Via XX Settembre, 64
ALESSANDRIA
Corso Roma, 40

SETTE PERSONE TERRORIZZATE IN BALIA DEI DUE RAPINATORI

Ieri sera in un alloggio di via Canova 24 - I banditi erano armati di pistole-giocattolo - Si sono arresi dopo mezz'ora di trattative al capo della Mobile Sassi - Volevano rapinare un commerciante di telerie - Nel pomeriggio avevano già fallito un colpo

Erano armati di pistole giocattolo i due rapinatori che ieri sera hanno terrorizzato sette persone tenendole in ostaggio per mezz'ora prima di arrendersi al capo della squadra mobile dottor Sassi. La coppia di banditi è stata catturata senza che fosse torto un capello alle loro vittime proprio perché il dottor Sassi è riuscito a convincerli per telefono che non avrebbero dovuto temere per la loro vita se si fossero arresi immediatamente.

La brillante operazione della polizia è iniziata pochi minuti dopo le 22. Al 113 giunge una telefonata da una signora talmente concitata da non riuscire a dire il proprio nome: «*Ho visto due banditi con il volto mascherato salire al terzo piano dai Maffei. Siamo in via Canova 24*». Le volanti della squadra mobile giungono in non più di due minuti. Uno dei rapinatori stava già scendendo verso l'uscita, ma l'irruzione degli agenti nella tromba delle scale lo induce a rientrare nell'abitazione in cui era penetrato anziché arrendersi.

Inizia quello che si rivelerà un breve assedio ma che per la mezz'ora che dura presenterà aspetti drammatici. La situazione è esplosiva: sette persone in mano a due delinquenti disperati ed in apparenza decisi a tutto. Mentre giunge il dottor Sassi il capitano Dispensa che comanda le volanti telefona in casa Maffei. Risponde un rapinatore che bluffa: «*Lo senti questo tintinnio sulla cornetta del telefono? E' la mia pistola. Vogliamo subito qui l'avvocato Foti e Sassi, il capo della mobile, con lui si può ragionare*».

IL CAPO DELLA MOBILE SASSI CON GLI ARRESTATI

FULVIO SACCO

SILVIO MAFFEI

UN AMICO DEI MAFFEI

MIRELLA MAFFEI, CONSOLATA DA UN'AMICA

MANUELA PEDROTTA

Disperate e terrorizzate sono stese a terra sette persone: Silvio Maffei, il padrone di casa, 44 anni, commerciante di moquette e telerie con il figlio Federico di 19 anni. Due amici del ragazzo venuti in visita, Giancarlo Becchio e Fulvio Sacco, entrambi di 19 anni, e la famiglia Pedrotta, tre vicini venuti a passare la serata.

Quando il dottor Sassi prende il telefono in mano per sentire le richieste dei banditi è convinto di essere davanti a criminali incalliti, sa infatti che già nel pomeriggio due rapinatori, senza dubbio gli stessi, hanno tentato di entrare in casa del Maffei per rapinarlo. Aveva aperto il figlio Federico, ma grazie alla prontezza di riflessi giovanili era stato in grado di chiudere in tempo la porta d'entrata. Evidentemente i due hanno deciso di ritentare il colpo convinti di un grosso bottino.

Ieri sera sono riusciti a farsi aprire perché a Silvio Maffei hanno detto per citofono: «*Polizia, abbiamo delle foto segnaletiche da farvi vedere sulla rapina di oggi*». Il capo della mobile Sassi compone il numero dell'alloggio dove si stanno vivendo attimi drammatici. In breve però si rende conto che i rapinatori non sono tanto «duri» come vorrebbero far credere.

La trattativa è breve: niente spari ed ampie garanzie sulla sicurezza fisica. Quando si apre la porta al terzo piano il dottor Sassi è fra i primi ad immobilizzare i rapinatori. Uno, Gianfranco Zoroberto, 30 anni, è una vecchia conoscenza della questura per precedenti in rapine; l'altro, Maurizio Covasso, 26 anni, è incensurato e probabilmente al primo «colpo» tanto trema. Faceva il barista in un caffè vicino alla questura, per questo ha conosciuto il dottor Sassi e chiesto la sua presenza.

Le armi non sono altro che pistole giocattolo. Del loro armamentario la cosa più pericolosa è un rotolo di nastro adesivo con cui pensavano di immobilizzare le loro vittime al momento della fuga. L'unica cosa che la polizia deve ancora chiarire è se i due hanno avuto un «basista». Entrambi erano convinti che in casa del Maffei ci fossero 40 milioni in contanti, per questo sono tornati dopo poche ore. Si erano sbagliati anche in questo, in cassaforte vi erano solo due orologi d'oro.

m. v.

Domani appuntamento alle 9 in piazza S. Carlo Con pioggia o sole parte la settima Stratorino

Un quarto d'ora prima scatteranno da piazza Castello i partecipanti alla competizione agonistica - Automobilisti, attenti ai blocchi

Come ogni anno, appassionati del «jogging», aleatevi e camminate. Non importa se un po' bagnati, o bagnati del tutto, o improbabilmente riscaldati da un altrettanto improbabile sole di questo maggio fantasma. Camminate per la città, appropriatevi di corsi, viali, strade e piazze. Respingete per un giorno l'assalto delle lamiere a motore, il fracasso dei clacson impazziti. Sbeffeggiate, dalla lunga processione che sarete, gli schiavi del volante fermi a vedervi passare. Ma sorridendo, in armonia con la festa che, bagnata o asciutta che sia, la Stratorino vuol essere ed è sempre stata.

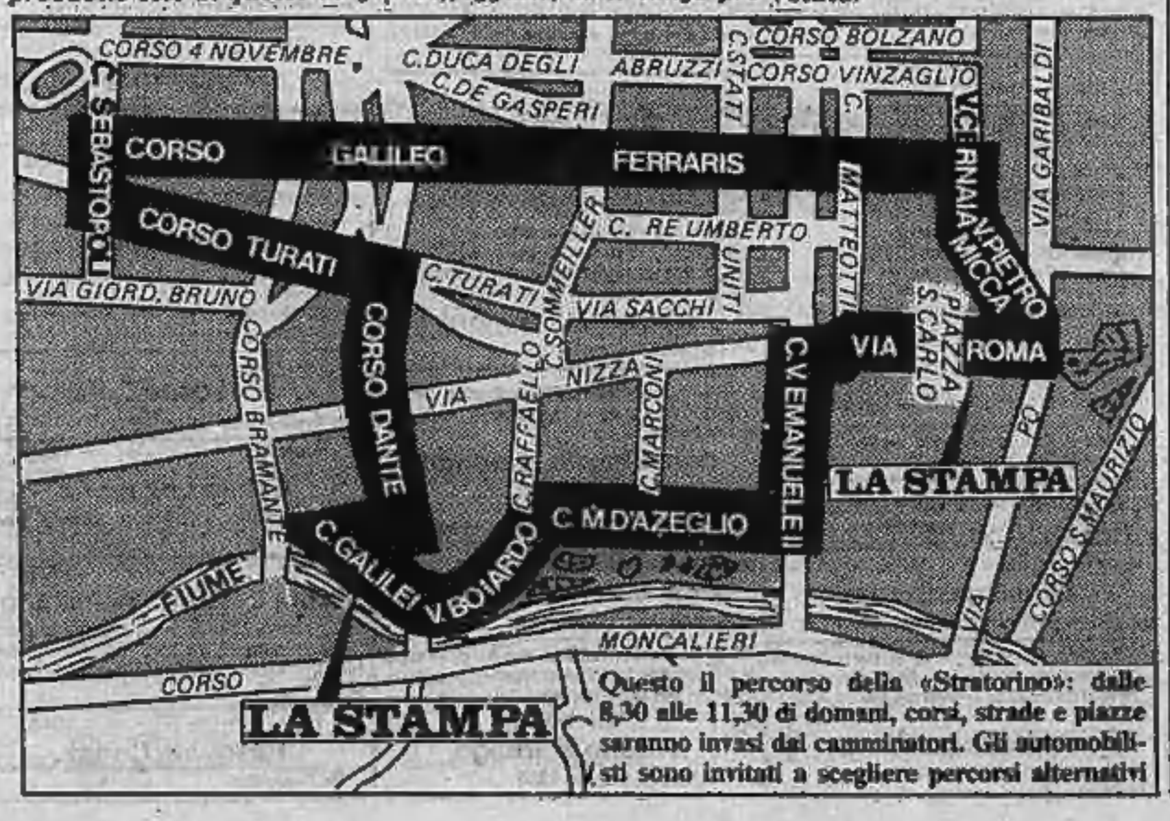

Questo il percorso della «Stratorino»: dalle 8,30 alle 11,30 di domani, corsi, strade e piazze saranno invasi dai camminatori. Gli automobilisti sono invitati a scegliere percorsi alternativi

L'appuntamento, lo sapete, è in piazza San Carlo alle 9. Via Roma sarà la pista di lancio, poi via Pietro Micca e via Cernaia vi prepareranno alla svolta, corso Galileo Ferraris con il suo rettilineo lungo, fino alla piscina comunale, permetterà agli ultimi di vedere i primi, specie se con l'aiuto di un buon binocolo da campo.

Poi un breve tratto di corso Sebastopoli, la piega a sinistra in corso Unione Sovietica, che diventa poi corso Turati fino a corso Dante. Breve arrampicata sulla rampa del cavalcavia poi la discesa su corso Massimo d'Azeglio, la deviazione in corso Galileo Galilei e via Botardo (per passare davanti a «La Stampa», offrendovi la possibilità di mandarci a quel paese direttamente per i piedoni a quel punto già abbastanza doloranti) quindi corso Massimo d'Azeglio, corso Vittorio Emanuele (all'angolo fra i due corsi, tradizionalmente, il servizio soccorso della Croce Rossa), quindi piazza Carlo Felice, e di nuovo via Roma e piazza San Carlo.

Un bel giro, che gli «agonistici» (i quali partono un quarto d'ora prima da piazza Castello angolo via Pietro Micca per evitare «doppiaggi» difficoltosi) percorreranno a passo di corsa, insieme con un migliaio di alpini della «Taurinense» con in testa il generale Pasquali (che presenzierà) e la fanfara (che invece marcerà), e che gli altri, la grande maggioranza, compierà con più calma, fra una chiacchierata e l'altra, fra uno scherzo e l'altro.

Perché l'importante, mai come qui, non è vincere, ma partecipare. Partecipare per stare insieme, per contribuire, ed è la cosa più importante, alla lotta contro la droga. Perché lo sapete, lo sanno tutti, che la somma ricavata dalla Stratorino sarà in larga parte devoluta proprio a questo fine a diverse organizzazioni che si occupano di questa battaglia tutta da combattere.

Una battaglia che vede, protagonisti e vittime, decine, centinaia di giovani come quelli che domani correranno lungo i viali di Torino che, di diverso da loro, hanno soltanto una infinita sfiducia nella vita, in se stessi, nel prossimo. Che hanno «un buco nel cuore», e tentano di riempirlo con la droga. Correrete anche per quei ragazzi, per testimoniare che proprio soli non sono. E se anche uno soltanto di essi vincerà la sua battaglia, la vostra fatica, il sudore di domani, non saranno certo buttati via.

Sorrisi, dunque, e gioco, certamente. Ma anche un impegno sociale che vi vedrà tutti protagonisti, quelli che vinceranno e quelli che a metà strada se ne andranno a casa con le gambe doloranti. E poi ci saranno premi, tanti premi. Ricordatevi solo di portare con voi la cartolina di iscrizione, dovrete presentarla all'arrivo per ritirare la medaglia ricordo e per partecipare all'estrazione dei doni. «Come» ci arriverete, al traguardo, in fondo non ha molta importanza. La Stratorino, anche se si è voluta fissare un obiettivo «importante», rimane una festa, un gioco. E se giocando potrete aiutare qualcuno a vivere meglio, non perdete l'occasione.

Pinerolesi i rapinatori di Mondovì?

MONDOVI' — Carabinieri e polizia proseguono le indagini nel tentativo di individuare ed arrestare i quattro giovani rapinatori che mercoledì sera hanno ferito gli orefici di Mondovì Giovanni Tricomi ed Elena Alasia.

Sull'esito delle indagini viene mantenuto il più stretto riserbo: di certo si sa solo che la rapina è stata organizzata da una banda che opera nella cintura di Torino, con ogni probabilità a Pinerolo. Infatti, sia l'Alfetta che la Bmw utilizzate nella tentata rapina vennero rubate la scorsa settimana nel Torinese.

Ai fini delle indagini determinante potrebbe essere la testimonianza dell'orefice ferito e di alcune persone che per vari minuti hanno potuto attentamente osservare in volto i tre aggressori, che hanno agito a volto scoperto, e sarebbero in grado di riconoscerli. Gli inquirenti ipotizzano inoltre la presenza di un «basista».

Diede fuoco alla sua casa Arrestato

COSTIGLIOLE SALUZZO — E' stato ritrovato dai carabinieri l'operaio Francesco Lanzetti, di 54 anni, che l'altro giorno in un raptus ha dato fuoco alla sua abitazione in via Ceretto 40 allontanandosi poi senza lasciare traccia. Una pattuglia dei carabinieri ha rintracciato l'operaio a Saluzzo, nei pressi dell'ospedale.

Confortato dalla fede ha raggiunto in Cielo l'adorata figlia Pupa l'anima generosa di

Edmondo d'Auria

Lo annunciano la moglie **Elena**, il figlio **Salvatore** con **Lalla** ed **Enrica**, il genero **Piero Romagnolo**, le nipoti e i parenti tutti. Funerali in Cambiano. Chiesa parrocchiale, lunedì 23 maggio ore 10,30.
— **Cambiano**, 20 maggio 1983.

Elena e **Mauro** con **Cinzia**, **Sara** e **Laura Parlani** ricordano con affetto lo zio **EDMONDO**.

Costanza si unisce al dolore della famiglia.

La tua adorata **Maria** con **Antimo Lentini** e figli ti piange.

Tua cognata **Rosaria Spagnoletti** ti ricorda con rimpianto.

Piange l'incolmabile perdita del caro padrino

cav. Edmondo d'Auria

la sua amata figlioccia **Mariagabriella Tonoli** con la mamma **Franca Gamalero**, il marito **Salvatore Giardina** e il piccolo **Alberto**.
— **Torino**, 20 maggio 1983.

Amministratore, condomini e **custodi** del condominio c.so Francia 35 partecipano al lutto per l'improvvisa morte del

sig. Edmondo d'Auria

— **Torino**, 20 maggio 1983.

All'alba del 20 maggio è serenamente mancato il

cav. uff. Aldo Pasquali

Lo annunciano la moglie **Peppina**, le figlie **Laura** con **Enrico**, **Anna** con **Beppe, Stefano, Viviana**, il fratello **Alfio** e famiglia, zia **Pina**. Ha vissuto con generosità donando affetto, saggezza, simpatia. Funerali lunedì ore 10,15 parrocchia Giovanna d'Arco.
— **Torino**, 21 maggio 1983.

La famiglia **Maria Rovesti, Aldo** e figli; **Giuliana, Bruno; Lidia, Vittorio; Antonietta, Giorgio; Patrizia, Luigi; Giovanna, Ezio; Mariagrazia, Giorgio; Mariapia, Alessandro; Angela, Armando** ricordano con affetto il caro **ALDO**.

Si uniscono al dolore le famiglie: **Finello, Monasterolo, De Albertis**.

Partecipano al dolore **Elena** e **Renzo Cuppini**.

I cugini **Tarlsco** addolorati sono affettuosamente vicini a Giuseppina e famiglia.

La famiglia **Vallis** profondamente addolorata partecipa affettuosamente al lutto.

Partecipano al dolore di Laura ed Enrico
Milena Adolfo Damasio
Carla Ferrero
Olga Giancarlo Fogliazzo
Matilde Giaci Laposse
Dirce Sandro Ramorino
Marinella Emilio Saino
Teresita Ercole Svaicari
Patrizia Maurizio Svaicari

Le famiglie **Priotto** e **Gallizia** partecipano sentitamente al lutto della famiglia Pasquali.

E' mancata

Enrichetta Vespa ved. Maccario

Addolorati lo annunciano i figli: **Giovanna** col marito **Rodolfo Nebbia** e figlio **Massimo**, **Irvana** col marito **Ezio Bono** e figli **Mauro** e **Marco**, **Giulio** con la moglie **Magda** e figlia **Loretta** con **Ermanno** e il piccolo **Alvaro**, sorelle, fratello, cognati, nipoti, parenti tutti. Benedizione oggi ore 13,45 via Palmieri 23, funerali ore 15,30 in Agliano. La presente è partecipazione e ringraziamento.
— **Torino**, 21 maggio 1983.

La famiglia **Ginatta** prende viva parte al dolore del signor Giulio Maccario per la perdita della **MAMMA**.

La **Ritzmetal Alluminio S.p.A.**, **Colleghi** e **Collaboratori tutti** partecipano al lutto del signor Giulio Maccario.

E' mancato all'affetto dei suoi cari

Pietro Giuseppe Orsi
Sindaco del Comune di Villanova Mondovì

Lo piangono la moglie **Mariuccia**, i figli **Gabriella, Vera, Daniela** e **Giampiero** con le rispettive famiglie e parenti tutti. Il funerale sabato 21 c.m. alle ore 15, partendo dal palazzo municipale.
— **Villanova Mondovì**, 20 maggio 1983.

L'**Amministrazione Comunale di Villanova Mondovì** con profondo dolore annuncia alla cittadinanza villanovese l'inattesa perdita del

COMM. INSEGNANTE
Pietro Giuseppe Orsi

da 23 anni sindaco di Villanova Mondovì. La salma sosterà nella sala del Consiglio del palazzo municipale dalle ore 14 di sabato.
— **Villanova Mondovì**, 20 maggio 1983.

Si associano al dolore della famiglia per la scomparsa del loro amico sindaco

comm. Pietro Orsi

Vincenzo e Giuseppina Tomatis
Attilio e Olga Dho
Pacifico e Marina Gaudiano
Giorgio e Maria Boetti
Giuseppe e Maria Prato
Remigio Marabotto
Mario e Maria Salomone
Oreste e Carla Bertola
Tarcisio e Clelia Castellino
Dario e Irma Garelli
Antonio Dedomenicis
Franco Comino
Matteo Ambrogio
Rino Penazzo
Guido Castellino
Antonio Fenoglio
Michele Fenoglio
Augusto e Giovanna Bongiovanni
Piero Amaranto
Felice e Margherita Bertolino
Vanna Susi Bruno e Enzo
Michele e Maria Bruno
Nello Rolfi
Pietro Turbiglio
dott. **Antonio Robaldo**
dott. **Rudi Garelli**
Ines Fenoglio
Armando e Lia Roello
Alberto e Gina Eula
Domenico e Lina Eula
— **Villanova Mondovì**, 20 maggio 1983.

Gli Amici della «Villa»:
Marisa e Augusto Bertolotti
Romana e Mario Bongiovanni
Rita e Nino Bongiovanni
Iolanda e Beppe Ambrogio
Mariuccia e Mario Ambrosio
Ersilia e Domenico Ambrosio
Giovanni e Maria Teresa Mala
partecipano al lutto della famiglia, costernati per l'improvvisa perdita dell'amico carissimo

Pietro Orsi

— **Villanova Mondovì**, 20 maggio 1983.

Partecipano all'improvvisa scomparsa del

comm. Pietro Orsi

le famiglie **Giuggia**, **Titolari** e **Maestranze dell'Impresa Giuggia ed Edilvetta**.
— **Villanova Mondovì**, 20 maggio 1983.

E' mancata all'affetto dei suoi cari

Vittoria Belliuti ved. Argentero

Ne danno il triste annuncio a funerali avvenuti le figlie **Elsa, Nella**, generi, nipoti e parenti tutti. Un ringraziamento all'affezionata Lisa. La presente è partecipazione e ringraziamento.
— **Torino**, 18 maggio 1983.

Clara e **Giovanni Turtzeli** prendono viva parte al dolore delle famiglie De Ambroggio e Signoretto.

Improvvisamente è mancato all'affetto dei suoi cari

Felice Delprete
Amministratore

Addolorati lo annunciano i figli: **Corrado** con la moglie **Paola** e la piccola **Laura**; **Wilma** col marito **Letterio** coi figli **Marcello** e **Luca**; fratello, sorelle, cognati, nipoti e parenti tutti. Funerali oggi ore 14 ospedale «Maria Vittoria» ed alle 16 parrocchia Cattedrale in Fossano. La salma sarà tumulata nella tomba di famiglia.
— **Torino**, 21 maggio 1983.

I **Colleghi** del **Reparto Lavori di Torino** e **Rosone**, del **Reparto Esercizio Rosone** dell'**Azienda Elettrica Municipale** prendono viva parte al dolore dell'amico Corrado per l'improvvisa scomparsa del papà signor

Felice Delprete

— **Rosone**, 20 maggio 1983.

E' mancata

Albertina Richiero ved. Vergnano (Rosa)

Lo annunciano: i figli **Franca, Anna** e **Gisberto**, nuora, genero, nipoti, parenti tutti. I funerali oggi ore 14,15 parrocchia Madonna di Fatima (Fioccardo). Un ringraziamento al dott. Nejrotti. La presente è partecipazione e ringraziamento.
— **Torino**, 21 maggio 1983.

A funerali avvenuti, come da espressa volontà, con immenso dolore annunciano la morte avvenuta in Torino all'età di 90 anni dell'

avv. Giuseppe Vitale (Peppino)

la sorella **Gentile Sazias**; i nipoti **Paola Cesa Vitale** e famiglia, **Robert Sazias** e famiglia, **Paul Sazias** e famiglia, **Linalba Scarampi** e famiglia, **Luciano Vitale**, **Laura Colombatto** e famiglia, **Kika Randaccio** e famiglia, **Franco Vitale** e famiglia, **Vittoria Sacerdote**; i cognati **Dante Bassi** e **Valeria Sacerdote**; i pronipoti e l'affezionata **Fausta Borsalino**. Un riconoscente ringraziamento al prof. Adriano Vitelli ed alla signorina Bruna Lampronti.
— **Alessandria**, 20 maggio 1983.

Il **Consiglio di Amministrazione**, il **Collegio Sindacale** ed i **Collaboratori** della **Saves S.p.A.** partecipano al dolore della famiglia per la scomparsa del Consigliere della Società

avv. Giuseppe Vitale

— **Torino**, 20 maggio 1983.

Silvio e **Vanna Olivetti** affettuosamente partecipano con cordoglio al dolore della famiglia.

Affettuosamente vicini a Franco e Luciana per la perdita dello zio **PEPPINO** gli amici
Vittore, Gina Catella
Giorgio, Andreina Giusti
Renata Gribaudi
Carlo, Lia Richini

Franco Angiola e **Vittorio Ferrero** partecipano vivamente al dolore della famiglia Vitale.

Ditti Jona con **Lamberto** e **Giovannella**, **Lionello** e **Grazia** affettuosamente partecipa al dolore di Linalba e Franco per la scomparsa dell'

avv. Giuseppe Vitale

— **Torino**, 20 maggio 1983.

Partecipano sinceramente al lutto dei famigliari, il **Consiglio di Amministrazione**, il **Collegio Sindacale, Dirigenti** e **Collaboratori** del **Maglificio Calzificio Torinese**.

Giuseppe e **Iolanda Lattes** si associano affettuosamente al lutto della famiglia Vitale.

I **Sanitari** della **Casa di cura Papa Giovanni XXIII** di **Pianezza** partecipano al lutto che ha colpito il loro direttore amministrativo comm. Pietro Camerlengo con il decesso del papà

cav. Arturo Camerlengo

— **Pianezza**, 21 maggio 1983.

Il **Personale Dipendente** della **Casa di cura Papa Giovanni XXIII** di **Pianezza** prende parte al lutto che ha colpito il comm. Pietro Camerlengo.

Le famiglie **Josè Lava**, **Valerio Pellasetti** e **Perino-Bertinetti** si uniscono commosse al dolore del comm. Pietro Camerlengo e famiglia per la morte del suo caro **PAPA'**.

Dopo una serena esistenza è improvvisamente mancata all'affetto dei suoi cari

Pierina Berardi ved. Lausetti

A quanti la conobbero e l'amarono in vita annunciano la dipartita il figlio **Attilio**, la figlia **Ettorina** con il marito **Mario Amadei** e l'adorata **Elena**, i nipoti **Roberto** e **Carla Berardi** con i figli, **Elena** e **Gianni Silveri**. I funerali avranno luogo sabato 21 nella Parrocchia dei Ss. Angeli Custodi alle ore 14,30 indi benedizione nella chiesa parrocchiale di San Pietro in Savigliano alle ore 16,30. La salma sarà tumulata nella tomba di famiglia. Si prega non inviare fiori. La presente serve per partecipazione e ringraziamento.
— **Torino**, 19 maggio 1983.

Mariella piange con **Attilio** ed **Ettorina** la cara **MAMMA**.

Sono molto vicini in questo doloroso momento ad Ettorina ed Attilio, gli amici di sempre:
Maria Teresa Coletta Cerri Davico
Maurizio e Valeria Ferrero
Nucci e Bebe Ferrero
Pier Maria e Olga Pasquero
Domenico e Pucci Bocchiotti
Bruno e Gabriella Pinci
Nino e Bettina Ognibene.

Prendono parte al dolore della famiglia Lausetti **Francesco** e **Maria Teresa Amadei** col figlio **Giuseppe** e famiglia.

Il **Personale** delle **Ditte Comet** e **Gi-Erre** partecipa con profondo cordoglio al lutto della famiglia Lausetti Amadei.

Al lutto della famiglia Lausetti Amadei partecipano:
Giuseppe Roggero
Ezio Trinchero
Giuseppe Berno.

Anna Righetti e **Ada Sobrero** fraternamente partecipano al dolore di Attilio, Ettorina e famiglia per la scomparsa della cara **MAMMA**.

Faustino e **Gina Dalmazzo** partecipano commossi al dolore di Attilio e della sorella per la scomparsa della **MAMMA**.

Susanna e **Michele Onorato** sono vicini al caro Attilio.

Piero Gili, **Sandra Oggiano**, **Fulvia Quagliotti** con **Franco** e **Paolo** sono affettuosamente vicini ad Attilio.

Il **Dipartimento** di **Meccanica** del **Politecnico** di **Torino** è affettuosamente vicino al prof. Attilio Lausetti partecipando vivamente al suo dolore per la perdita della **MADRE**.

I **colleghi** e il **personale** del **Dipartimento di Ingegneria aeronautica e spaziale** del **Politecnico** di Torino partecipano affettuosamente al dolore del loro direttore prof. Attilio Lausetti per la scomparsa della mamma signora **PIERINA**.

Il **Centro studi dinamica dei fluidi** partecipa al lutto del suo valente collaboratore professor Attilio Lausetti.

Ada Campanella e famiglia sono affettuosamente vicine a Ettorina e ai suoi cari.

Improvvisamente è mancato all'affetto dei suoi cari

Michele Gai

Ne danno il triste annuncio: la moglie **Luciana** col figlio **Emanuele**, il papà **Luigi**, i fratelli **Emanuele, Pierluigi, Ginetta** e **Giulia** con rispettive famiglie; i nipoti **Maurizio, Maddalena, Dario, Alberto, Simona** e **Cristina**, i cognati **Marina** e **Gino**, parenti tutti. Funerali oggi ore 10,15 Ospedale Molinette (via Santena 5).
— **Torino**, 21 maggio 1983.

Le famiglie **Vestidello** e **Oddenino** prendono viva parte al dolore della famiglia Gai.

I cugini **Pinuccio** e **Amabile** con i figli partecipano al dolore.

L'amico fraterno **Mario Sarino** e famiglia si associa al dolore.

Franca, Laura e **Giorgio** sono vicini a Luciana e famiglie.

Mario Fiando e famiglia partecipano al lutto della famiglia Gai.

Ottavia e **Massimo Peretti** prendono parte al grande dolore della famiglia Gai.

Teresa, Giovanni e **Paolo** partecipano al lutto della famiglia Gai.

Guglielmo, Carlo e **Oreste** piangono la perdita dell'indimenticabile signor **MICHELE**.

I **Dipendenti** della **Nuova Omega** addolorati partecipano al cordoglio della famiglia Gai per la scomparsa del signor **MICHELE**.

Tutti i **Soci** della **Società Canottieri Caprera** sono vicini alla famiglia del caro amico

Michele Gai

— **Torino**, 20 maggio 1983.

Presidenza e **Consiglio Direttivo** della **Società Canottieri Caprera** partecipano al lutto della famiglia per la scomparsa del Socio

Michele Gai

— **Torino**, 19 maggio 1983.

Partecipano commossi al grave lutto:
Franco Airano
Rodolfo Barberis
Guido Bertero
Beppe Cernusco
Liberto Chiapuzzo
Giulio Degli Esposti
Luciano Demaria
Giusto Falchero
Fam. **Cassardo**
Fam. **Ferraris**
Fam. **Peretti**
Fam. **Salvais**
Fratelli **Bissolino**
Sandro Gamna
Ettore Gatti
Tino Gilardi
Fam. **Giudici**
Emilio Grasel
Masino Gribaudo
Felice Maccagno
Italo Martini
Osvaldo Negarville
Mario Negro
Franco Nesti
Gastone Oria
Riva Canbrin
Ferruccio Sarri
Carlo Scarpa
Uberto Serra
Franco Tamietto
Noemio Testore
Carlo Verda
Mario Vogliotti
Euro Zanello

La famiglia **Jaretti-Sodano** partecipa al grave lutto.

Gianna, Alfredo Cangialosi
Zaira, Gino Mussa
Luciana, Domenico, Francesco Vespa
partecipano commossi al dolore della famiglia Gai.

Eugenio Boninsegni e **Teresa** partecipano al dolore della famiglia Gai.

Mariuccia Ferrero partecipa al dolore di Luciana Gai e famiglia.

La **Ditta Sala, Maestranze** e **dipendenti**, partecipano al dolore della famiglia Gai.

Dante Bonvicino, Francesco Dolza e **Maurizio Ferreri** partecipano al grande dolore della famiglia Gai per l'improvvisa scomparsa di **MICHELE**.

Partecipano al lutto gli amici:
Ernesto Abaciat
Ilario Bernardi
Ugo Buzzacchino
Gianfranco Saracco
Natale Scarrone
Giulio Tumaich
Gianni Venafro

Titolari Ditta S.I.A. e **Dipendenti** partecipano al dolore per la prematura scomparsa dell'amico

Michele Gai

— **Torino**, 21 maggio 1983.

Mariella, Federico, Augusto Casagrande si associano al dolore della famiglia.

Partecipano al dolore delle famiglie Gai gli amici:
Adriana e Peppo Durando
Elena e Bruno Grasso
Carla e Santino Mazzocchi
Teresa e Eligio Scarrone
Marcella e Piero Scarrone

La Ditta C.O.L.STRA
Franco Triches
Pietro Torta
si associano al dolore della famiglia Gai.

Elda e **Claudio Albera** partecipano al dolore di Giulia, Ginetta, Piero e famiglia.

Direzione e **Personale** della **Cassa di Risparmio di Torino** partecipano al dolore della signorina Lorenzina Breusa per il decesso del papà

Giuseppe Breusa

— **Torino**, 20 maggio 1983.

Angela Moro e famiglia partecipano all'immenso cordoglio della famiglia e delle maestranze Universal per la scomparsa di

Alessandro Frola

— **Torino**, 20 maggio 1983.

Il **Gruppo Finvetro S.p.A.** di **Torino** e **Verona** partecipa al dolore del Direttore Amministrativo rag. Maurizio Croce e famiglia per la perdita della signora

Caterina Dardanelli vedova Agosto

— **Verona**, 20 maggio 1983.

Direzione e **Personale** della **Soc. Vetrerie Riunite S.p.A.** partecipano al dolore del rag. Maurizio Croce e famiglia per la scomparsa della signora

Caterina Dardanelli

— **Verona**, 20 maggio 1983.

Vittorio Lodi
Rosanna e Renato Chiriliò
Maria e Bruno Chiriliò
Olga e Gianumberto Fabbro
Gianmario Rossi
Giancarlo Cavallini
Camillo Ferretto
Gianni Galardoni
Guido Gavelli
si associano al dolore della famiglia Croce.
— **Verona**, 20 maggio 1983.

Direzione e **Personale** della **Soc. Vetrerie Lodi S.p.A.** partecipano al lutto che ha colpito il rag. Maurizio Croce e famiglia.
— **Torino**, 20 maggio 1983.

Giovanna Enrico Anna Gigi Carrara con affetto partecipano al grande dolore di Dede Marzia e Massimo per la scomparsa del carissimo

dott. Mario Dolza

— **Torino**, 19 maggio 1983.

La famiglia **Arcolini** prende parte al dolore dei familiari per la scomparsa del

dott. Mario Dolza

— **Torino**, 20 maggio 1983.

Lo ricordano con rimpianto gli amici:
Orazio Bartolomeo
Aldo Franca Bellomo
Enza Benedei
Riccardo Silvia Bologna
Severino Teresina Ferrero
Aldo Magda Florio
Emilio Raffaella Lattes

Direzione e **Personale** tutto della **Sede** di **Via Monte di Pietà** dell'**Istituto Bancario S. Paolo di Torino** partecipano con profonda commozione al dolore della famiglia per l'immatura perdita del figlio

Fulvio Mangini

dipendente della Sede.
— **Torino**, 20 maggio 1983.

E' mancata all'affetto dei suoi cari

Pasqua Bombieri in Pravato (Cicci)

La piangono il marito **Carlo**, i genitori, i suoceri, il fratello, le sorelle, cognati, cognate, nipoti e cugini. Funerali domenica 22 maggio ore 16, San Giusto Canavese.
— **San Giusto Canavese**, 21 maggio 1983.

La piangono sentitamente i cugini **Giuseppe Toffali** e famiglia, **Tiberio Molina** e famiglia e la zia **Gemma**.

La **Direzione** e le **Maestranze** della **Soc. Wilson** partecipano al dolore del sig. Carlo Pravato per la scomparsa di **CICCI**.

E' mancata improvvisamente all'affetto dei suoi cari

Maria Pio ved. Ferrero
anni 77

Ne danno il doloroso annuncio i figli, **Elsa, Luigi, Teresa, Giuseppina, Olga, Aldo** con rispettive famiglie, sorelle, fratello, cognati e parenti tutti. I funerali avranno luogo sabato 21 c.m. alle ore 14 partendo dall'ospedale S. Vito, Torino, ore 15,30 a Mango (Cn).
— **Torino**, 20 maggio 1983.

La **Canard Advertising s.r.l.** partecipa al dolore della signora Smeralda Martina per la perdita della mamma

Marianna De Pasquale Martina

— **Torino**, 21 maggio 1983.

Franco Cagnasso partecipa al dolore della signora Smeralda Martina per la scomparsa della mamma

Marianna De Pasquale Martina

— **Torino**, 21 maggio 1983.

L'**Accademia Piemontese Acconciature Femminili** partecipa al dolore dell'amica Nicoletta.

La **Hogar S.r.l.** prende viva parte al lutto che ha colpito gli amici della **Chrea** per la scomparsa del signor

Angelo Marangoni

— **Torino**, 21 maggio 1983.

Lucrezia e Mario Affissino
Roberta e Roberto Ghione
profondamente colpiti esprimono il loro sentito cordoglio per la scomparsa di

Angelo Marangoni

— **Torino**, 21 maggio 1983.

Iride, Lina, Remo, Piero, Enrico partecipano al lutto della famiglia per la perdita del padre

dott. Vittorio Marengo

— **Torino**, 20 maggio 1983.

Gli **amici** del **Consultorio Cimec** sono affettuosamente vicini in **Silvio** e **Laura** per la perdita del padre

dott. Vittorio Marengo

— **Torino**, 21 maggio 1983.

La **Michelin Italiana S.p.A.** partecipa al dolore del dott. Silvio Marengo, suo dirigente, per la scomparsa del padre

CAV. DOTT.
Vittorio Marengo

— **Torino**, 20 maggio 1983.

E' mancata all'affetto dei suoi cari

Giuseppina Rocchietti in Fracchia
di anni 76

Con profondo dolore la annunciano il marito **Carlo**, il figlio **Renato**, i nipoti **Danilo** e **Manlio**, cognate, cognati, parenti tutti. Un particolare ringraziamento alle signore Pina Grosso e Rosa Audisio che tanto amorevolmente l'hanno assistita. I funerali avranno luogo oggi 21 corr. alle ore 16,30 dall'abitazione, via Colombo 6.
— **Nichelino**, 21 maggio 1983.

Gianfranco Spinardi e famiglia partecipano al dolore della famiglia Fracchia.

E' mancato all'affetto dei suoi cari

Franco Negro

Addolorati lo annunciano: la moglie con **Lara** e **Rino**, sorelle, fratelli, cognati, parenti tutti. Funerali oggi ore 14,30 parrocchia S.G. Benedetto Cottolengo.
— **Torino**, 19 maggio 1983.

Titolari, dipendenti e **rappresentanti** della **Costadoro S.p.A.** sono vicini alla famiglia per la prematura scomparsa del caro **FRANCO**.

Partecipano al dolore:
Duccio Abbo
Oreste Beccuti
Giuseppe Trombetta
Giuseppe Audibussio
Antonio Bacin
Luigina e Renzo Basso
Lucia e Beppe Bracco
Enrico Calosso
Nella Ferrero
Enrico Fra
Gabriella Francese
Vincenzo Gavotto
Sergio Ghia
Carla e Carlo Guino
Graziella Ligios
Luigi Lusso
Maddalena Martino
Giuseppe Morra
Antonietta e Romano Origlia
Domenico Perottino
Virgilio Rinero
Franco Seggiani
Amalia e Angelo Torchio
Jolanda e Michele Tota
Albano Vincenzi

Mariateresa e **Pietro Quaranta** sono affettuosamente vicini ad Angela e figli nel ricordo del caro amico

dr. Nino De Sanctis

— **Torino**, 21 maggio 1983.

Hyrie e **Gianmario Rossignolo** esprimono il loro cordoglio alla famiglia del caro amico

dott. Gaetano De Sanctis

— **Torino**, 20 maggio 1983.

Pinuccia Tolomeo e famiglia, profondamente colpiti, si uniscono al dolore della famiglia per la scomparsa del

dott. Gaetano De Sanctis

— **Torino**, 20 maggio 1983.

Si associano al dolore:
Lino Delodi e famiglia
Elena Delodi
Dana e Attilio Boccazzi
Vera Pagella e famiglia
Mary Schiavino e famiglia.

Gino Vaglio e famiglia profondamente colpiti esprimono il loro grande, sincero dolore.

Vincenzo Attilia Scalese piangono il carissimo amico.

La famiglia **Malgaroli** partecipa al lutto della famiglia De Sanctis.

Amministratore, Condomini e **Custodi** del **Condominio di corso Francia 286** si uniscono al dolore della famiglia per la dipartita del

dott. Gaetano De Sanctis

— **Torino**, 20 maggio 1983.

Rossana e **Carlo Colombi** unitamente a Claudia e Marco piangono il carissimo indimenticabile amico **NINO**.

RINGRAZIAMENTI

Pinuccia Biano e marito **Orlando** commossi dalla manifestazione di affetto tributata per la scomparsa del fratello e cognato

Aldo Biano

ringraziano i signori Ing. Bellotti, arch. Comoglio, dott. Mossetto, Castagneto e Sarri, Moncestino, villa Marchesi del Carretto.
— **Moncestino**, 21 maggio 1983.

ANNIVERSARI

1977 — 1983
Franco Jorfida
sempre affettuosamente ricordato e rimpianto.

1948-1983 — 1983-1983
Angelo Viano
e
Vincenza Ghiano Viano
sono sempre presenti nel ricordo della loro famiglia che con grande affetto e rimpianto ne rievocano la cara memoria.
— **Torino**, 21 maggio 1983.

1967 — 1983
Giuseppe Gola
affettuosamente ricordato.

1982 — 1983
Egidio Lozupone
Ricordandoti con amore **Angela**, **Sergio**.

1977 — 1983
Paola Olessina Bonvicino
La famiglia la ricorda con rimpianto. Messe: sabato 21 ore 17 Parrocchia Mongreno; domenica 22 ore 11 Parrocchia Franco.

1979 — 1983
Pasquale Cangi
Ricordandoti.

STAMPA SERA PIEMONTE

Le notizie da tutte le province

ALBERTO CIPELLINI
GIULIANO AMATO
(notizia da Cuneo)

GIUSEPPE LAPIS
SALVATORE GENTILE
(notizia da Alessandria)

Cronache da Cuneo e Alessandria

Cuneo, braccio di ferro Cipellini-Amato nel psi

CUNEO — *—g.d.m.)* Saranno i comunisti a presentarsi per primi stamattina alle 8 nell'ufficio del cancelliere dirigente del tribunale dott. Luigi Paletto per depositare la lista dei candidati alla Camera per la circoscrizione di Cuneo-Asti-Alessandria; l'emblema del pci occuperà così il primo posto sulla scheda. Anche per i collegi senatoriali di Cuneo, Mondovì, Alba i comunisti occuperanno il primo posto sulla scheda.

Tutti gli altri partiti, ad eccezione dei repubblicani e Democrazia proletaria, sono invece ancora impegnati nella definizione delle candidature. I socialisti che già una settimana fa hanno indicato i candidati scelti dal direttivo provinciale devono ora affrontare la richiesta della direzione nazionale di presentare nel collegio di Cuneo il prof. Giuliano Amato anziché il senatore uscente Alberto Cipellini, vicepresidente a Palazzo Madama. La federazione si è però schierata compatta per la ricandidatura di Cipellini che ha la certezza di essere rieletto mentre il prof. Amato è poco conosciuto soprattutto nei paesi del collegio.

Piazza del Gesù decide solo nella notte o al più tardi oggi pomeriggio la sorte dell'ex ministro Adolfo Sarti, bocciato dal comitato provinciale sia per la camera che per il Senato. In casa democristiana fervono le polemiche e trapelano voci non si sa con quanto fondamento, come quella che vuole candidato per il collegio di Cuneo, considerato dalla dc uno dei più sicuri in Piemonte, il senatore Carlo Donat Cattin eletto 4 anni fa a Pinerolo.

Anche i liberali hanno le loro grane. La direzione nazionale continua a raccomandare la presentazione del sottosegretario sen. Giuseppe Fassino anche a Mondovì oltreché a Cuneo ma gli esponenti monregalesi vogliono un notabile del posto.

I giochi dei partiti sulle candidature dovranno comunque concludersi entro le 20 di mercoledì 25 maggio, ora in cui scadrà il termine massimo.

Si ferisce e inventa un «agguato»

CUNEO — (g.d.m.) *Secondo i carabinieri Efisio Vacca, 25 anni, l'operaio di Dronero ricoverato la notte scorsa all'ospedale di Cuneo per ferite da arma da fuoco, si sarebbe sparato da solo, manovrando la pistola non denunciata.*

A questo risultato, dopo che in un primo momento si era quasi certi che il giovane fosse stato vittima di un regolamento di conti, sono arrivati sottoponendo il Vacca alla prova del guanto di paraffina che ha dato esito positivo.

Inoltre i carabinieri hanno rintracciato un testimone il quale avrebbe assistito al fatto e che per primo lo ha poi soccorso facendolo ricoverare al Santa Croce. Efisio Vacca nel primo interrogatorio avrebbe fatto cenno ad un misterioso agguato per non dover parlare della pistola.

Casale — Due coniugi, accusati di essersi impadroniti di un anello d'oro, sono stati rinviati a giudizio dal procuratore della Repubblica. Sono Renza Bonassa, 22 anni, e Giuseppe Faranda di 23.

Sgominata la gang delle auto rubate

ALESSANDRIA — *(e.c.)* Con una brillante operazione protrattasi per sei mesi la polizia stradale è riuscita a stroncare l'attività di un'organizzazione a livello nazionale specializzata nel commercio di auto di grossa cilindrata rubate e rivendute con falsi documenti di immatricolazione. Sono state arrestate otto persone e venticinque, queste ultime tutte di Alessandria, denunciate.

Gli arrestati sono Salvatore Gentile, un imbianchino di 44 anni, abitante in Alessandria (via De Gasperi 23); Giuseppe Lapis, mediatore d'auto, 46 anni, pure di Alessandria (via Gioia); il trentaseienne Bruno Tragaioli, Varese, cervello dell'organizzazione e i suoi diretti collaboratori Marcello Leonardi, Giuseppe Salvatore, Roberto Trepiedi, fra i 29 e i 44 anni, tutti abitanti a Milano o nella zona. Sono accusati di ricettazione, falso in atto pubblico e privato, contraffazione di sigilli notarili.

L'inchiesta svolta riguarda 45 auto di grossa cilindrata, valore complessivo un miliardo, tutte rubate a Milano e rivendute in varie città d'Italia dopo che in Alessandria erano state falsamente immatricolate. Le indagini erano iniziate lo scorso ottobre quando altre persone furono arrestate per una vicenda analoga.

In seguito sono proseguite e hanno preso l'avvio da alcuni sospetti che la polizia stradale ha cominciato a nutrire nel vedere che modesti alessandrini possedevano auto di grande valore, anche tre per famiglia.

Per la maxi-rissa dieci gli arresti

ALESSANDRIA — (e. c.) *Il sostituto procuratore della repubblica Bruno Rapetti ha aperto un'inchiesta a carico di dieci giovani arrestati dai carabinieri per una maxi-rissa avvenuta la scorsa notte ad Oviglio davanti a un bar-ristorante dove si sono scontrati i dieci contendenti, giovani di Oviglio, Felizzano e paesi della zona. Gravi i danni causati al pubblico locale «Da Tunon», via Dante 4.*

In piena notte una «Fiat 124» con a bordo quattro giovani scorrazzava per le vie del paese e gli occupanti deridevano i passanti, sia pure assai rari. I quattro sono poi entrati nel bar raggiunti da altri sei giovani di Oviglio. Sono volate parole grosse, provocazioni e alla fine gli «stranieri», i giovani cioè di Felizzano e altre località sono stati invitati ad uscire per «regolare i conti». E' a questo punto che è scoppiata la maxi-rissa con stecche da bigliardo, paletti in ferro.

Sono accorsi i carabinieri, tutti sono stati bloccati e arrestati. Tutti hanno poi dovuto farsi medicare in ospedale, dove uno è stato anche ricoverato. Saranno processati per direttissima la prossima settimana.

Sono Sergio Catalano, 26 anni, Masio; lo studente quindicenne S.F. di Quattordio; il muratore Arnaldo Zucco di 26 anni e il piastrellista Francesco Gentile di 22, di Felizzano; Mauro Tortonese, 26 anni, Alessandria; Giovanni Stella, 31 anni; Angelo Gazzetta di 23, operai, gli studenti Giovanni Gabriele Pozzi 25 anni, Renato Brussino di 26, Silvio Scarsi di 22, tutti di Oviglio.

Da Vercelli

Restauri alla cupola del Juvarra

CIGLIANO ((a.r.) *Il bilancio di previsione dell'esercizio 1983 di Cigliano verrà discusso in consiglio comunale lunedì 31 prossimo e pareggia su 3 miliardi. Sono previste opere pubbliche per 1 miliardo e mezzo di lire.*

L'opera più importante e attesa prevede una spesa di un miliardo e 200 milioni per la realizzazione della comunità alloggio, 24 posti-letto e il centro sociale per un centinaio di anziani ai quali sarà data così la possibilità di usufruire di mensa, lavanderia e assistenza sociale.

L'edificio a piano rialzato sorgerà su un'area di 5000 metri quadrati nel concentrico urbano.

Altra opera importante è prevista in bilancio con 60 milioni: si tratta del rifacimento totale della cupola moresca del campanile del Juvarra, nel centro storico, diventata instabile per vetustà e per gli agenti atmosferici, per cui sul finire dell'81 il Comune fece ricorso all'impresa altoatesina Hubert Mayr, che attaccando il campanile con ardue scalate e senza l'uso di ponteggi (l'impresa fu teletrasmessa dal Tg3) raggiunse il basamento sferico, a 70 metri dal suolo, sormontato dalla croce con i suoi 4 metri d'altezza, interrompendo poi gli interventi per la precarietà della cupola e per la mancanza temporanea dei fondi.

Urta i cavi elettrici e precipita folgorato

CIGLIANO *(a.r.)* Ieri pomeriggio, nella cascina Gioiosa di Tricerro, un piccolo centro del basso Vercellese risicolo, di cui è titolare e conduttore Antonio Balocco, residente a Vercelli, un impresario edile è morto folgorato. Si chiamava Loris Savian, aveva 36 anni, risiedeva a Brusaschetto (Alessandria), in via Giolitti 3. Aveva in appalto la costruzione di un capannone prefabbricato.

La disgrazia è avvenuta alle 14,30, allorché l'impresario sollevando dal suolo una scala, che doveva servirgli a raggiungere la sommità della costruzione, accidentalmente ha urtato i cavi elettrici aerei in quel tratto probabilmente scoperti.

L'impresario ha così ricevuto una scarica micidiale che l'ha scaraventato al suolo tra gli sguardi attoniti dei suoi dipendenti. Soccorso, le sue condizioni sono subito apparse gravi e inutile la corsa all'ospedale di Vercelli.

Sul posto sono accorsi i carabinieri di Ronsecco. Le attrezzature sono state poste sotto sequestro e sono state avviate due inchieste: una della magistratura, l'altra dell'Ispettorato del lavoro.

Le oche starnazzanti smascherano tre ladri

VERCELLI — (d. ca.) *Memori delle mitiche gesta delle loro antenate del Campidoglio, le oche di un industriale caseario hanno contribuito a smascherare un gruppo di ladri che stava cercando di portarle via dal recinto. E' accaduto l'altra notte a Formigliana nella proprietà di Giorgio Ferrero, 32 anni. I carabinieri hanno arrestato tre giovani biellesi colti sul fatto: Arduino Bresciani, 21 anni; Luca Moretti, 19 ed un minorenne, G.B., di 17.*

Le oche (con alcune anatre), nel tentativo di sottrarsi alla cattura, hanno cominciato a starnazzare con gran rumore, svegliando i vicini. Allarmati, questi ultimi hanno avvisato i carabinieri che hanno sorpreso i tre ladri.

Pure per un furto di animali, è stato arrestato un muratore che stava cercando di rubare otto pecore. L'uomo, di San Germano, si chiama Giovanni Leoncavallo, 23 anni, abita in via Cugnolio 26. Anche in questo caso, il ladro è stato colto sul fatto dai carabinieri, mentre tentava di portar via le pecore di proprietà di Pietro Giolito, di San Germano, residente in via Matteotti.

NON PERDI 20 KG. IN 10 GIORNI
ALL'AMERICAN DIMAGRISCI IN FRETTA E IN SALUTE!
(SOTTO CONTINUO ATTENTO CONTROLLO MEDICO)

vieni subito c'è anche la ginnastica AEROBICA!

L'American Club non vuole strabilianti cali in pochi giorni. Per ottenerli, basta non mangiare e ricorrere ad anoressici ed ormoni. Ma... alla salute hai pensato? L'American, garantisce calibrati e ottimi risultati, a seconda delle condizioni fisiche e dell'età. E aiuta a mantenere nel tempo il risultato raggiunto.

AMERICAN Silhouette
I CLUB PER LA TUA SALUTE
Servizi: centro sportivo con piscina olimpionica - centro dimagrante - centro medicina estetica.
REPARTI SEPARATI PER UOMINI E SIGNORE, APERTI ININTERROTTAMENTE DALLE 8,30 ALLE 21
c.so Trapani 48, tel. 937109/372.223 via Assarotti 16 ang. via Cernaia, tel. 517828/9

Attenzione
Cavalli al Galoppo.

Attenzione
Grande parco verde.

galleriaPirra
corso Cairoli 32 telefono 877 344

Cento opere di piccolo formato

orario 9-13

Attenzione
Bambini che giocano felici.

Ristorante Panoramico

Attenzione
Cavalli al Trotto.

ECONOMICI

19 Vendita alloggi

A.A.A. PAVAROLO collina torinese quota 450 vendesi in villa panoramica alloggio ultimando giorno-notte mq 160 box 2 auto L. 85 milioni compreso mutuo facilitando. Tel. 789.132.

A.A. CONOSCIUTA famiglia benestante cerca in acquisto in Torino alloggio mq 300-400 pagamento in contanti solo zona centrale e di prestigio in stabile altamente signorile piano alto con vista. Massima riservatezza. Inviare al proprio amministratore geom. Monichino via Camandona 1, tel. 744.862 che, esaminate le caratteristiche, favorirà l'eventuale contatto.

FIDALCASE **A.A. FIDALCASE** A affare piazza Bengasi stabile recente frazioniamo signorili appartamenti 1-2 camere tinello servizi da L. 31 milioni. Tel. 506.608.

A.A. FIDALCASE B libero piazza Adriano ottimo signorile soggiorno 2 camere tinello cucinotto ingresso-servizi mq 120 L. 149 milioni. Tel. 506.608.

A.A. FIDALCASE C libero affare corso Brunelleschi camera tinello cucinino mq 50 L. 39 milioni. Tel. 506.608.

A.A. FIDALCASE D libero ottimo corso Siracusa camera tinello cucinino servizi L. 47 milioni. Telefonare 506.608.

A.A. FIDALCASE E libero via O. Vigliani signorile 2 camere tinello cucinino mq 80 L. 73 milioni. Tel. 506.608.

A.A. FIDALCASE F libero Grugliasco piano alto 2 camere tinello servizi mq 80 L. 57 milioni. Tel. 506.608.

A.A. FIDALCASE libero via Vigliani ingresso camera tinello cucinino servizi cantina L. 43 milioni. Tel. 959.1122.

A.A. FIDALCASE libero corso G. Cesare ingresso 2 camere cucina servizi termo ascensore L. 48 milioni. Tel. 959.1122.

A.A. FIDALCASE libero San Donato piano alto ampio 2 camere tinello cucinino servizi L. 68 milioni. Tel. 959.2001.

A.A. FIDALCASE libero corso Toscana 2 camere tinello cucinino servizi cantina L. 62 milioni. Tel. 959.2001.

A.A. FIDALCASE libero Grugliasco ampio 2 camere tinello cucinino servizi cantina L. 59 milioni. Tel. 959.1122.

A.A. FIDALCASE libero Parella ristrutturato ampio 2 camere cucina servizi cantina L. 47 milioni. Tel. 959.2001.

A.A. FIDALCASE libero via Di Nanni ampio 2 camere tinello cucinino servizi cantina L. 53 milioni. Tel. 959.1122.

A.A. GENERALI A 380.673 libero S. Rita piano attico saloncino, camera, tinello, cucinino, terrazzo, mq 95, facilitazioni.

A.A. GENERALI B 380.673 libero, corso Agnelli, piano alto, 3 camere, cucina, servizi, cantina, L. 66 milioni, dilazioni.

A.A. GENERALI C 380.673 libero, signorile, corso Montecucco, salone, 2 camere, cucina, 2 servizi, mq 140, facilitazioni.

A. ADIACENZE piazza Solferino vendesi 3 camere bagno cucina cantina. Telefonare 504.249.

A. AFFARE in casa d'epoca ristrutturata libero alloggio da ristrutturare di 133 mq L. 55 milioni. Tel. 513.916.

A. LIBERO piazza Stampalia 2 camere cucina ingresso bagno cantina permute dilazioni. Tel. 394.387.

A. NOLE libero alloggio in palazzina salone 2 letto 2 servizi 2 ingressi cantina volendo box mutuo e dilazioni. Tel. 011 710.968.

A. OR.V.IM. A 506.681 libero via Nizza (corso Dante) abitazione o studio 3 camere tinello servizi L. 83 milioni.

A. OR.V.IM. B 506.681 libero via Mombarcaro (S. Rita) 2 camere tinello cucinino termo bagno ascensore L. 71 milioni.

A. OR.V.IM. C 506.681 libero via P. Paoli (Mercati Generali) 2 camere tinello cucinino servizi L. 57 milioni.

A. OR.V.IM. D 506.681 libero corso Lombardia 2 camere tinello cucinino termo bagno ascensore. L. 59 milioni.

A. SERGI 447.4374 vende libero via Lauro Rossi alloggio di saloncino camera cucina bagno cantina termo ascensore.

A. VIA Mazzini angolo via C. Alberto mansarde stesso piano con progetto di ristrutturazione approvato. Tel. 504.249.

A. VIA Revello via Fréjus vendesi alloggio 2 camere bagno cucina cantina. Telefonare 504.249.

A L. 42 milioni via P. Cossa 113 bis libero camera tinello cucinino servizi mq 60 affare dilazioni. Tel. 774.748.

ABICASE A libero affare Crimea corso Moncalieri ottimo saloncino 2 camere cucina biservizi mq 120 più mansarda collegata L. 140 milioni. Tel. 510.853.

ADIACENTE corso Potenza signorile libero camera tinello cucinino bagno L. 25 milioni più mutuo. Tel. 758.863.

ADIACENTE corso Francia-Statuto signorili stessa casa 110 mq liberi piani terra e 1°. Tel. 758.863.

ADIACENTE corso Agnelli libero 2 camere tinello cucinino bagno L. 56 milioni dilazionabili. Centraledile 530.163.

ADIACENTE corso Trapani libero 2 camere cucina bagno termo L. 52 milioni dilazionabili. Centraledile 530.163.

ADIACENTE corso Peschiera libero signorile 2 camere cucina bagno termo L. 50 milioni più mutuo. Tel. 758.863.

ADIACENTE piazza Statuto mansarda libera vendesi affare L. 7 milioni più mutuo. Tel. 758.863.

ADIACENTE piazza Statuto libero 2 camere cucina bagno L. 45 milioni vende Centraledile 530.163.

ADIACENTE via Borgaro libero camera tinello cucinino bagno termo affare L. 17 milioni più mutuo. Tel. 758.863.

ADIACENZE corso Corsica libero 2 camere tinello cucinino servizi ottimo stato manutenzione. Grimaldi 329.9007.

ADIACENZE corso Traiano libero recente 2 camere tinello cucinino bagno termo ascensore. Sergi vende tel. 447.4374.

ADIACENZE piazza Rivoli, camera cucina servizio. Minimo contanti e dilazioni. Tel. Immobiliaretoro 549.761 553.204.

Sabato 21 e domenica 22 maggio
RENAULT 11
In Concessionaria

Una prova importante con la "forte compagna."

I Concessionari Renault vi presentano la Renault 11. Seducente e dinamica nella linea; bella da guidare, forte e sicura sulla strada. Renault 11 è il risultato di attenti studi secondo le tecniche più avanzate. Economica e brillante, maestra in elettronica è una due volumi d'eccezione. Disponibile in 7 versioni e 2 cilindrate (1100 e 1400), è in vendita a partire da L. 8.288.000 IVA inclusa.

Renault 11 vi aspetta per una prova, anche sabato e domenica, presso

Le Concessionarie Renault di Torino

AUTOVIP Strada S. Mauro, 51

EUROCAR Via Sagra S. Michele, 45

RENAUTO Corso Siracusa, 75

C.A.R. Corso Principe Oddone, 30

GRUPPO MARELLO Via Galluppi, 5 (Ang. C.so U. Sovietica)

SOIMA Corso Giulio Cesare, 186

ADIACENZE via Michele Lessona libero recente camera tinello cucinotto servizi ripostiglio. Mediocase 389.183.

AFFAIRE 518.986 libero zona Francia 2 camere cucina termo bagno adatto anche ufficio L. 60 milioni dilazionabili.

AFFAIRE 518.986 libero adiacente via Vigliani piano alto camera tinello cucinino L. 43 milioni 900 mila rateati.

AFFAIRE 518.986 libero precollina corso Moncalieri salone 2 camere cucinotta possibilità box dilazioni e permute.

AFFARE adiacente corso Regina decorosa libero camera cucina servizio interno da ristrutturare. Finci 505.691.

AFFARE centrale via Principe Tommaso angolo corso Marconi: salone 4 camere cucina 2 ingressi 2 bagni, garage più posto auto, prezzo conveniente L. 145 milioni più piccolo mutuo. Fiduciaria Immobiliare. Tel. 556.956.

AFFARE monocamera libera con servizi Barriera Milano vendesi L. 7 milioni più mutuo. Tel. 758.863.

AFFARONE L. 29 milioni 70 mq occupato via Mazzini 13, 2 camere cucina servizi ascensore ingresso balcone sconto contanti. Tel. pomeriggio 650.6712.

ALESSIOIMMOBILI tel. 512.642 vende libero in corso S. Maurizio signorile piano rialzato di 2 camere cucina bagno. Adatto ufficio o pied-à-terre.

ALESSIOIMMOBILI tel. 512.642 vende libero in via Cigna appartamento 3 camere cucina bagno e cantina vero affare.

ALESSIOIMMOBILI tel. 512.642 vende in palazzina nuova strada Valsalice appartamenti mq 180 più box e terreno.

ALESSIOIMMOBILI 512.642 vende in Crocetta piano rialzato mq 110 ingresso indipendente ottimo investimento.

ALESSIOIMMOBILI tel. 512.642 vende in via S. Donato appartamento di 2 camere bagno e cantina L. 22 milioni 500 mila.

ALESSIOIMMOBILI tel. 512.642 vende in precollina signorile appartamento in villa bifamigliare con box e terreno.

ALESSIOIMMOBILI tel. 512.642 vende in pieno centro di Torino in stabile totalmente e signorilmente ristrutturato appartamenti e uffici varie metrature.

ALLOGGIO corso Regina (Tassoni) libero camera tinello cucinino bagno L. 37 milioni 500 mila. Tel. 758.863.

ALLOGGIO libero subito 2 camere cucina servizi. Tel. ore ufficio 839.7981.

ALLOGGIO zona S. Paolo 2 camere cucina servizio termo prezzo conveniente e dilazioni no agenzie. Tel. 741.3054.

APPARTAMENTO prestigioso in piccolo condominio posizione collinare di 200 mq più giardino privato prezzo interessante dilazioni di pagamento eventuali permute. Tel. Grimaldi 911.3668.

ATTICO libero largo Sempione salone 3 camere 3 bagni cucina lavanderia L. 180 milioni. Tel. 337.132 sera.

ATTICO libero su corso Francia inizio Rivoli mq 100 terrazzo più 75 mq abitazione rifiniture di lusso. Adatto coppia o scapolo professionista L. 88 milioni dilazionabili privatamente. Tel. 781.133.

ATTICO su corso Francia inizio Rivoli mq 80 più 100 di terrazzo rifinito con palchetti e ceramiche pregiate adatto per coppia o singolo professionista privato vende a privato escluso intermediari anche dilazioni. Tel. 781.133.

ATTICO via Cigna 3 camere tinello cucinino servizi ingresso 85 mq terrazzo occupato L. 48 milioni. Grimaldi 557.0105.

BARRIERA di Milano liberi stesso casa 1-2-3 camere servizi costruzione d'epoca pagamento facilitato. Tel. 548.153.

BARRIERA Milano via Sempione ingresso camera cucina bagno cantina ascensore termo L. 27 milioni. Saim 447.1238.

BELLISSIMO libero recente 2 camere tinello cucinino servizi 86 mq. Telefonare 400.294 - 489.526.

BORGARETTO libero recentissimo saloncino 2 camere cucina bagno ripostiglio, L. 64 milioni. Mediocase 389.183.

BORGARO frazione Villaretto libero 2 camere tinello cucinino servizi ascensore termo L. 44 milioni. Saim 447.1238.

BORGO Vittoria via Michele Coppino libero subito ingresso camera cucina servizi L. 34 milioni. Tel. 513.916.

CAMERA tinello cucinino bagno mq 52 zona piscina comunale L. 35 milioni 500 mila libera. Studio Dua. Tel. 530.541.

CAMPIDOGLIO affare casa recente libero ingresso 3 camere tinello cucinino servizi L. 85 milioni. Tel. 506.464.

CARMAGNOLA centro alloggio in palazzo signorile nuovo mq 90 privato vende iva 2% mutuo. Tel. 399.706 - 307.748.

CASA indipendente a S. Mauro con annesso magazzino di mq 60. Per informazioni tel. 503.968 - 504.229.

CASA uni-bifamiliare di mq 320 completamente ristrutturata vendo in Casalborgone km 30 da Torino. Tel. 657.472.

CASABIANCA 531.310 libero corso Duca degli Abruzzi interno cortile 2 camera, cucina, servizi, L. 41 milioni.

CASABIANCA 531.008 libero signorile, corso Orbassano, spazioso, 2 camere, tinello, cucinino, piano alto, L. 85 milioni.

CASAMERCATO B 650.3805 liberi 1-2-3 camere tinello casa semirecente quasi centrale. Aperto sabato pomeriggio.

CASAMERCATO D 650.3805 libero via Mughetti piano alto 4 camere cucina servizi 57 milioni dilazionabili.

CASAMERCATO D 650.3806 libero via S. Giulia saloncino 2 camere cucina bagno. Facilitazioni di pagamento.

CASAMERCATO D 650.3805 libero corso Einaudi 2 camere cucina abitabile bagno facilitazioni pagamento.

CASAMERCATO E 650.3805 libero Leinì via Gramo recente 2 camere tinello cucinino servizi. Box auto.

CASAMERCATO E 650.3806 libero via Burzio Statuto 3 camere cucina servizi. Facilitazioni di pagamento.

CASAMERCATO E 650.3805 libero via Balbo (Vanchiglia) recente salone camera cucina servizi. Dilazioni.

CASCINE Vica libero via Stresa soggiorno 2 camere cucinotto servizio posto auto orto. Telefonare 958.5459 Esim.

CASETTA libera a mt 100 da corso Francia vicino Tesoriera: 3 grandi camere, bagno, volendo box auto, adatta anche studio artistico L. 60 milioni. Fiduciaria Immobiliare. Tel. 556.956.

CASTELNUOVO Don Bosco vendesi villa libera su 2 piani, costruzione '82 posti per 3 auto, L. 115 milioni. Tel. 510.853.

CENISIA (largo Francia) miniappartamento libero ingresso camera cucina servizi solo L. 27 milioni. Tel. 506.464.

CENTRALISSIMA casa signorile vendesi grande alloggio doppio ingresso divisibile volendo garage. Tel. 642.101.

CENTRALISSIMO libero camera cucina servizi mansarda L. 27 milioni possibilità dilazioni. Grimaldi, tel. 518.012.

CENTRALISSIMO libero mq 200 da ristrutturare 7 vani e servizi ottimo uso ufficio. Centro Immobiliare 548.153.

CENTRO libero 1° piano costruzione d'epoca camera cucina angolo cottura servizi. Centro Immobiliare. Tel. 548.153.

CENTRO uso ufficio via XX Settembre salone 4 camere biservizi ingresso 220 mq 1° piano. Grimaldi 557.0105.

CHIVASSO centrale 2 camere tinello cucinino prezzo interessante. De Giovanni Immobiliare tel. 491.550 493.356.

CHIVASSO rustico libero 5 vani grande stalla giardino 350 mq vendesi L. 18 milioni più mutuo. Tel. 758.863.

COLLEGNO libero corso Francia 2 camere cucina servizio 2 posti auto L. 53 milioni. Tel. 958.5459 Esim.

COLLEGNO via Oberdan vende libero saloncino camera tinello bagno cantina costruzione '72 mq 100. Gabetti 5767.

CONSULEDILE 533.322 vende via M. Vittoria 23/25 centralissimi alloggi 1-5 camere cucina servizi e bagni da L. 18 milioni; muri negozi, magazzini liberi ed occupati a prezzi convenienti.

CONSULEDILE 533.322 vende pressi corso Cairoli saloncino camera cucina ingresso bagno L. 65 milioni dilazionabili.

CONSULEDILE 533.322 vende Alpignano recentissimo spazioso salone 2 camere cucinotta ingresso bagno L. 82 milioni.

CONSULEDILE 533.322 vende libero Nichelino grandioso 2 camere tinello cucinino ingresso bagno L. 65 milioni.

CONSULEDILE 533.322 vende via Vandalino (Pozzo Strada) moderno 2 camere tinello cucinino bagno L. 54 milioni.

(continua)

Rispetta i segnali e ti divertirai.
PREMIO REGGIO CALABRIA
L. 15.000.000
Inizio Corse Trotto ore 15
Concorso Gettoni d'Oro
(Aut. Min. Conc.)
VINOVO IPPODROMI DI TORINO

SOIMA auto
l'usato magico
assortimento · prezzo · pagamento
assistenza

Corso Giulio Cesare 186 - Torino - Tel. 2052005

Omegna ricorda Rodari mostre e manifestazioni

A tre anni dalla scomparsa dello scrittore per i bambini - In programma un convegno e due rappresentazioni teatrali

OMEGNA — La città dedicherà nei giorni 26 e 27 maggio prossimi importanti manifestazioni (una comunque verrà già presentata oggi alle 16 presso la galleria d'arte Priano) dedicata figura all'opera un figlio illustre, giornalista scrittore Gianni Rodari, scomparso prematuramente tre anni orsono. Autore di grande sensibilità, Rodari si è dedicato in particolare alla letteratura per l'infanzia, le sue incantevoli favole gli hanno valso, nel 1970, l'assegnazione premio Andersen, riconoscimento della fertilità della sua fantasia; della sua conoscenza delle esigenze del «mondo piccolo» capace di palpiti e commozioni precluse a chi non sia dotato, come lo fu Rodari, quella profonda sensibilità che fece lui uno scrittore poeta.

«Filastrocche in cielo e in terra»; «Favole al telefono»; «Il libro degli errori»; «Novelle macchina»; «Tante storie per giocare»; «Le avventure Cipollino» non sono che alcuni titoli dei libri (oltre una ventina tradotti in numerose lingue) che tanto successo hanno incontrato tra i minilettori, che trovano in quelle immaginazioni un mondo a loro misura.

Alla sua natale, cui rimasto sempre tenacemente legato e dove ritornava ogni qualvolta la sua attività giornalista glielo consentiva, Rodari ha dedicato favola ambientata sull'isola San Giulio, uscita nel 1979, in cui ha inserito tutti i nomi di località e figure Cusio che gli ricordavano momenti e vicende in particolare dell'infanzia.

Nato Omegna il ottobre del 1920, da famiglia originaria della Val Cuvia, secondo di tre fratelli, aveva lasciato la città natale verso i 10 anni dopo la morte del padre per trasferirsi in Lombardia, dove, tra Varese Milano, vivrà per ventina d'anni, prima di stabilirsi definitivamente Roma. Maestro elementare, nel entrato nel giornalismo collaborando all'Unità di Milano, nel 1950, direttore del settimanale illustrato per ragazzi «Il pioniere», iniziò a scrivere libri per l'infanzia.

Passò poi ad «Avanguardia», giornale della federazione giovanile comunista italiana quindi a Paese Sera. Alle manifestazioni che l'assessorato alla cultura della città ha programmato la prossima settimana parteciperanno illustri personaggi del mondo cultura. prevedono: convegno sul tema «Rodari e la sua terra»; tavola rotonda sulla «letteratura per l'infanzia prima e dopo Rodari»; la presentazione delle «poesie Rodari in musica» di Roberto Leydi.

Dello scrittore saranno inoltre rappresentate, al teatro sociale, la pièce «Capitano c'è un in cielo» e riduzione, per voci recitanti, orchestra percussioni, «C'era due volte il barone Lamberto». Con «Interventi artistici sulla città» allievi dell'accademia milanese di Brera realizzeranno in vari punti del centro storico interpretazioni plastiche della visione delle cose che sta alla base della tematica rodariana.

Audenzio Martinazzi

Il treno dell'Europa oggi da Torino a Nizza

L'iniziativa promossa dall'Union Européenne des Fédéralistes L'abolizione delle frontiere per una reale unione europea

Le bandiere bianche con la verde dell'Europa unita tornano a sventolare alla metà degli Anni Cinquanta reclamando l'abolizione delle frontiere la costruzione effettiva una unità politica del continente.

Pare torni così quell'epoca in cui i giovani incendiavano o spezzavano simbolicamente le sbarre di frontiera e l'intesa fra Alcide Gasperi, francese Robert Schuman e il tedesco Konrad Adenauer, tutti tre ardenti «federalisti», sembrava dovesse condurre un risultato concreto. Era invece un'ondata idealistica destinata a spegnersi scomparsa dei tre statisti.

Oggi l'aspirazione europeista ripropone. Questa mattina alle 8 alla stazione di Porta Nuova partirà «Treno europeo frontiere» diretto a Nizza per un incontro a Tenda con le autorità municipali manifestazione contro le frontiere a Nice, Nationale. Manifestazioni promosse da L'Union Européenne des Fédéralistes, in collaborazione altre organizzazioni, sono pure previste a Bardonecchia (Traforo Frejus), Courmayeur (Traforo del Bianco).

Movimento federalista in un comunicato reso noto che i cittadini nel giugno del hanno votato per il Parlamento europeo ma l'abolizione delle frontiere è rimasta un'utopia, come moneta comune e l'abbattimento di anacronistici ostacoli doganali nell'ambito della stessa Cee. A questo scopo chiede la mobilitazione di tutti per premere sui governi.

quota di partecipazione manifestazione di oggi è 15 lire per persona. L'arrivo a Nizza è previsto per le 12,30. Il ritorno in città per le 22 circa.

Movimento Federalista conclude invito e il comunicato precisando che i partecipanti dovranno ricordarsi di portare con sé la carta d'identità. Senza questo documento, infatti, si può entrare in Francia. E' triste dimostrazione, purtroppo, che le frontiere esistono e che l'unità federale ancora un sogno.

Vercelli — Lunedì prossimo, via Arles, verranno consegnati i nuovi alloggi fatti costruire dall'Istituto per le case popolari di Vercelli. Sono appartamenti, per complessivi 132 vani.

In bici su e giù per le Langhe

ALBA — Oltre cicloturisti e cicloamatori attesi domenica sulle strade dell'Albese della provincia di Cuneo per secondo raduno regionale, organizzato dal G.S. Ferrero in collaborazione Alba. Alla manifestazione è stato nome Trofeo Ecobici per richiamare finalità sportive ed ecologiche del gruppo organizzatore.

Il percorso su cui si cimenteranno i cicloamatori e i cicloturisti tesserati alla federazione ciclistica italiana agli enti della consulta di chilometri. I partecipanti partiranno Alba alle 8,45 di fronte sede radio Alba in Europa e attraverso Cassiano, Cantina di Roddi, Pollenzo, Cherasco, Narzole, Salmour, giungeranno a Fossano dov'è posto il primo controllo e rifornimento.

Secondo controllo a dove i ciclisti giungeranno passando per Tagliata, Cerretto Bricco, quindi rapida discesa verso la piana del e poi ritorno ad Alba.

L'arrivo previsto in piazza Duomo alle 13. «E' il secondo raduno che nostro gruppo organizza dopo quello che ebbe molto successo nel 1981 — dice Pier Renzo Bocchio, presidente della sezione ciclismo del G.S. Ferrero —. Abbiamo già ricevuto le adesioni di numerosi club di cicloamatori e la concorrenza della «Cuni 'n bici» contiamo aumentare ulteriormente il numero di partecipanti della prima edizione».

La manifestazione non ha carattere competitivo. Coppe e targhe sono in palio solo per i gruppi più numerosi. ogni partecipante sarà però consegnata una medaglia ricordo. ricavato della manifestazione (ci anche lotteria che metterà in palio una bicicletta da corsa) sarà devoluto all'Airc (Associazione italiana per ricerca sul cancro) all'Ecoverde, l'Associazione provinciale per sviluppo ecologico dell'ambiente natura.

Mario Scavino

«Nel paese della danza» foto in mostra a Vignale

La manifestazione illustra la vita dello stage dell'anno scorso nel paese Monferrato - Sarà aperta sino a tutto settembre

«Nel paese della danza» titolo una mostra fotografica tratta dal reportage il Gruppo Fotoalternativauno ha realizzato nell'estate '82 a Vignale Monferrato, durante lo svolgimento del IV Stage Internazionale di Danza organizzato dal Teatro Nuovo di Torino.

UNA IMMAGINE DELLA

Gli autori sono: Mauro Dolla fotografo pubblicitario, Mauro Giorcelli giornalista fotoreporter, Giampiero Orbassano fotografo freelance che hanno scattato oltre fotogrammi ricavando quindi un centinaio di immagini in bianco e nero e circa 200 diapositive proiettate in multivision nel corso dell'esposizione della mostra Teatro Nuovo nei mesi di gennaio e febbraio 1983.

Dal 14 maggio a tutto settembre la mostra sarà esposta in Vignale Monferrato, ospitata grazie alla cortese collaborazione fornita dalla Presidenza dell'Enoteca Regionale, presso il Palazzo Callori, sede dell'Enoteca stessa.

Attualmente sono al vaglio alcune proposte riguardanti il trasferimento della mostra a Roma, in occasione dell'apertura della prossima stagione '83-'84.

«Nel paese della danza» documenta la tipica vita di uno stage di danza. Le lezioni «classica» nella vecchia chiesa del convento di Vignale, quelle «moderna» nella nuovissima palestra, i momenti di relax degli allievi in piazza, al bar o nelle pittoresche affascinanti stradine di questo paese sono gli aspetti a cui è stata dedicata maggiore attenzione. Le immagini, essenzialmente taglio giornalistico, costituiscono nel loro insieme una efficace chiave di lettura per capire, entrandovi, il magico mondo dan in particolare questo grande avvenimento piemontese che, ogni estate da cinque anni, si propone come uno degli appuntamenti più prestigiosi della Regione.

IL TUO CORPO
LA TUA SALUTE
IL TUO CLUB
... E PER ESSERE VERAMENTE «TOP»
TRE GRANDI NOVITA' HERON:

CHECK UP MEDICO ESTETICO:
I MIGLIORI SPECIALISTI PER LA TUA BELLEZZA

BODY BUILDING:
PER COSTRUIRTI UN NUOVO FANTASTICO CORPO

BODY SLIM:
MAGRI E ABBRONZATI

Palestra, Piscina, Sauna, gno turco, zione, doccia scozzese, Solarium U.V.A., Sale Massaggi, Bar, Self-Service, Campi da tennis.

Ginnastica gruppo soggettiva, Corpo libero, Ritmica, Correttiva, Formativa in ambito riabilitativo, Presciistica, difesa personale, attrezzistica, Cultura fisica, Jogging, Corsi nuoto, Centro medicina dell'obesità, Centro di medicina estetica.

HERON®
SPORTING CENTER
BREBEVIL s.r.l.
10146 TORINO - Via Servais n. 125 - Tel. (011) 724.889 - 725.025 - 725.026

Ritmo 60

Entusiasmante

1100 cc, 4 o 5 marce, 145 km/h, 18,9 km/litro

40/A

Ritmo [redacted] è un'entusiasmante somma delle ragioni per cui si sceglie un'automobile [redacted] delle soddisfazioni che [redacted] ne possono trarre.

La sua linea ultramoderna è ora più raffinata che mai. Lo spazio? Ritmo detiene il primato assoluto della categoria. Il confort? Accomodatevi pure in 5: l'interno è progettato secondo i più avanzati studi di ergonomia. Le sue finizioni, poi, sono un punto d'arrivo da cui le concorrenti sono ancora ben distanti.

Dotazioni? Date un'occhiata alla plancia portastrumenti. Prestazioni [redacted] consumi? Grazie per avercelo chiesto: 145 km/h [redacted] fino a 18,9 km/litro. Manutenzione e ricambi? No problem: è una Ritmo. Una Fiat Ritmo. Valore al momento della permuta? Idem.

Se a questo punto riuscite già a immaginarvi lo stimolante piacere [redacted] guida della Nuova Ritmo, è chiaro che state entrando nella logica Ritmo.

Una logica che genera sia i 180 km/h della potente Nuova Ritmo 105 TC, che i 20 km/litro della parsimo[redacted] [redacted] brillante Ritmo Energy Saving. Sia il perfetto equilibrio di eleganza e prestazioni delle [redacted] 70 e [redacted] Super che l'esemplare sintesi [redacted] energia ed economia della Ritmo Diesel.

Una logica superiore. Che fa della Ritmo l'auto italiana più apprezzata nel mondo. Perciò, se sentite crescere in voi un forte entusiasmo per [redacted] Ritmo, [redacted] stupitevi. Perché [redacted] logico.

Nella logica Ritmo

FIAT

Logicamente anche con [redacted] Sava e locazioni Savaleasing

Sava entra nella logica [redacted]itmo con un'iniziativa entusiasmante

Anche 1.500.000 di risparmio sugli interessi delle rateazioni

L'entusiasmo per la Ritmo, l'auto [redacted] italiana più apprezza[redacted] nel [redacted] contagia anche [redacted] Commissionaria Fiat Auto e [redacted] italiano delle vendite rateali. [redacted] entra nella logica Ritmo, offrendo a tutti gli [redacted]mobilisti il [redacted] di acquistare l'auto del momento, con un'iniziativa entusiasmante che può comportare, grazie alla [redacted]zione del 40% degli interessi sulle rateazioni da 12 a 36 mesi e [redacted] contanti, un risparmio di [redacted] lire.

Vediamo ad esempio l'acquisto rateale di una Ritmo 60 5 porte.*

Risparmio con rateazioni a 24 [redacted]	1.004.000
Risparmio con rateazioni a 30 mesi	1.279.000
Risparmio con rateazioni a 36 mesi	1.566.000

*Senza anticipo sul prezzo. In contanti solo Iva e messa in strada. In base al listino e ai tassi in vigore dal 15/4/1983.

Quindi si può acquistare una Ritmo 60 5 porte con 35 rate mensili di sole 292.000 lire! Come approfittarne? Semplice! Innanzitutto entrate nella Succursale o Concessionaria Fiat che vi è più comoda e individuate la Ritmo che vi interessa. Potrete averla, scegliendola tra tutte le Ritmo disponibili presso quel punto di vendita al momento della conclusione del contratto, concordando la rateazione che più vi conviene, fino a 36 mesi. Occorre, ovviamente, essere in possesso dei normali requisiti di solvibilità richiesti e decidere tempestivamente. Le buone occasioni, si sa, non durano sempre. Quest'opportunità, che solo Sava vi offre, è tanto vantaggiosa quanto di durata limitata: fino al 31 maggio 1983.

SAVA

ECONOMICI

19 Vendita alloggi

CORSO Belgio libero ampio [redacted] tinello cucinino servizi [redacted] termo ascensore L. 45 milioni. C.V.I. 383.570.

CORSO BRUNELLESCHI
[redacted] alloggio mq [redacted] circa libero casa recente. Tel. 595.852.

CORSO Cosenza (adiacenze) sala [redacted] ca[redacted] cucina servizi box in stabile [redacted]. Intercasa 597.605.

[redacted] Dante [redacted] signorile, ingresso, saloncino, camera, cucina, bagno, cantina, termo, ascensore. Il Portico 835.544.

CORSO FIUME
splendida villa padronale eccezionale posizione parco secolare dependance trattativa riservata. Grimaldi 534.737.

CORSO Francia libero signorile ampio salone 4 camere cucina biservizi L. 185 milioni vendesi. Tel. 531.737

CORSO Francia piazza Bernini adiacente libero signorile salone 2 camere cucina 2 servizi. C.V.I. 383.570.

CORSO Galileo Ferraris libero [redacted] soggiorno cucinotta rimesso a nuovo L. 39 milioni più mutuo. Sefim 487.741.

CORSO Giulio Cesare angolo corso Sempione ascensore riscaldamento 2 camere tinello cucinino bagno prezzo affare. Libero. Fiduciaria Immobiliare. Tel. [redacted].

CORSO Grosseto attico di soggiorno camera tinello cucinino terrazzo servizi ottimo investimento. Tel. 512.012.

CORSO Maroncelli alloggio libero saloncino camera tinello servizi piano 4° no ascensore restaurato a nuovo vista collina L. 59 milioni. Tel. 364.491.

CORSO Massimo libero prestigioso salone 4 camere cucina lavanderia tripli bagni giardino. Sergi tel. 447.4374.

CORSO Monte Cucco libero recente soggiorno camera tinello cucinino bagno 2 cantine L. 75 milioni. Tel. 539.962.

CORSO Montecucco ingresso 2 camere tinello cucinino servizi cantina L. 39 milioni. Grimaldi tel. 518.012.

CORSO P. Oddone libero ampio ingresso, 3 camere, cucina, bagno, termo centrale. L. 53 milioni. Mediocase 389 183.

[redacted] Peschiera in prestigioso stabile recente vendesi libero salone 2 camere cucina doppi servizi doppi ingressi box 2 auto. Tel. Studio Latina 549.650.

CORSO Peschiera libero prestigioso in casa d'epoca 3 camere cucina [redacted] cantina. Grimaldi tel. 518.012.

CORSO Principe Eugenio signorile finizioni lusso su [redacted] cucina 3 letto 2 posti auto. Revinale 842.631.

[redacted] Quintino [redacted] con servizi ed [redacted]so magazzino [redacted] mq [redacted] vendesi. Tel. [redacted].452.

[redacted] Racconigi vicino corso Rosselli libero camera cucina [redacted] bagno cantina posto auto. Crimea 586.801.

[redacted] recente ottimo ingresso [redacted] tinello cucinotto servizi [redacted] mq) solo L. 53 milioni. Tel. 506.4[redacted].

CORSO Toscana villa bifamiliare vendiamo: 5 c[redacted] ingresso bagno, magazzi[redacted], box 2 auto, giardino, L. 140 milioni. Fiduciaria Immobiliare, tel. [redacted].

CORSO Vercelli [redacted] liberi 1/2 camera cucina servizi da L. 20 milioni. Grimaldi tel. 518.012.

[redacted] Vittorio occupato 3 camere cucina servizio [redacted] ristrutturare [redacted] milioni dilazioni. Tel. 539.962.

[redacted] villa [redacted] superlativa in tutto [redacted] dependance panorama ineguagliabile. Grimaldi 329.9007.

CROCETTA alloggio ufficio libero 1° piano 3 camere cucina e [redacted]. [redacted]. 546.808 - 548.634.

CROCETTA
attico libero signorile salone [redacted] doppi servizi doppi ingressi L. 175 milioni. Tel. Or.V.Im. 506.681.

CROCETTA corso G. Ferraris liberi saloncino 2 camere cucina servizi box auto L. 160 milioni. Tel. Or.V.Im. 506.681.

CROCETTA libero [redacted] corso signorile 2 ingressi sal[redacted] [redacted]re cucina tripli servizi termo ascensore. Selm 445 460.

CROCETTA mq 285: [redacted] alto, doppi ingressi, salone, pranzo, biblioteca, 2 camere, 2 bagni, cucina, office, lavanderia, camera servizio con bagno, prestigioso, [redacted] Codoni 530.871.

[redacted] via S. Secondo [redacted] subito 2 saloni 2 camere cucina abitabile doppi servizi mq 240. [redacted]. 513.916.

[redacted] **SANCTIS** [redacted] libero recente [redacted] camere tinello cucinino servizi [redacted] L. [redacted] milioni. Intercasa 597.605.

[redacted] A. 504.113 vende Viggvo - Dega villetta signorile con sala 3 camere tripli servizi lavanderia box giardino.

[redacted] Amministrazioni 504.113 vende via Gioberti bilocale signorile [redacted] libero di mq 80.

DRUENTO villa signorile su 2 piani mq [redacted] box 5 auto [redacted] parco giardino vuota L. 290 milioni più [redacted] L. 100 milioni. Ausia 596.607 - 397.774.

[redacted] F [redacted] pressi Chiesa [redacted] Salute alloggio [redacted] camera, cucina, [redacted], riscaldamento autonomo a metano, L. 32 milioni 500 mila, sufficiente [redacted] contanti, dilazioni. Tel. 548.154.

EDILCASE G vende via Bernardino Luini: [redacted] ti[redacted] ampio cucinino bagno ripostiglio. Oltre 60 mq 45 [redacted] trattabili. Tel. [redacted].154.

EDILFIN
libero signorile Crocetta salone 3 camere [redacted] biservizi 160 mq L. 195 milioni. Tel. 506.644/5.

EDILFIN [redacted] corso Spezia [redacted] servizi [redacted] e permute. Tel. [redacted].

[redacted] Rivoli libero via Roma 2 camere [redacted] box L. 60 milioni. Tel. [redacted].

ESIM Rivoli libero via Aurietto recente camera tinello cucinino servizio dilazioni. Tel. 953.4307.

ESIM via Massena angolo [redacted] Stati Uniti libero signorile, salone, [redacted] camere, cucina, biservizi. Tel. 512.012.

EXPOCASE Centro in casa elegantemente ristrutturata alloggi [redacted] mq 37 a 100 occasione. Tel. 506.458 - 504.263.

EXPOCASE corso Francia, piazza Bernini, [redacted] prestigiosa, salone, 2-3 camere, cucina, biingressi. Tel. 506.208.

EXPOCASE libero recente, corso Marche, saloncino, 2 camere, tinello, [redacted]no, servizi, L. 125 milioni. [redacted]. 504.263.

[redacted] libera, Parco Ruffini, mq 120 più solaio abitabile, mq 10[redacted] più scantinato mq 100, 5 box. Tel. 504.263.

FAILLA [redacted] 741.2874 via [redacted]gna ingresso grande [redacted] cucina bagno cantina. Solo L. 16 milioni 400 mila.

[redacted] libero 2 camere cucina in[redacted] bagno cantina 2 arie termo centrale L. 49 milioni 900 mila. Tel. [redacted].

[redacted] **SPA** E libero [redacted] Salvario luminoso 2 ca[redacted] cucina servizi ingresso terrazzo L. 40 milioni. Tel. 696.7121

FINCI 505.091 vende S. Mauro in complesso resid[redacted]ziale Il Sag[redacted] alloggio prestigioso [redacted] box 3 auto.

[redacted] Fiduciaria S. Paolo spa vende in stabile signorile, in [redacted] totale ristrutturazione, m[redacted] e [redacted] metrature. [redacted] centralissima. [redacted]. 512.222 515.561.

[redacted] vende libero [redacted] Trapani con termo ascensore [redacted] cucinino bagno L. 44 milioni.

[redacted] 5767 vende Borgo [redacted] O. Sella li[redacted] in stabile recente saloncino camera tinello cucinino bagno.

GABETTI 5767 vende [redacted] Borgo Vittoria [redacted] Chiesa Salute in [redacted] ascensore 2 camere tinello bagno.

GABETTI 5767 vende libero via Cuniberti adiacenze via Venaria recente 2 camere cucina bagno cantina.

GABETTI [redacted]e libero Lucento via [redacted]lle Primule costruzione [redacted] 5 camere tinello cucinotta bagno cantina.

GABETTI 5767 vende Grugliasco via Germonio piano alto recente 2 [redacted]a ingresso bagno cantina.

GABETTI 5767 vende [redacted] Paolo via Isonzo due camere cucina servizio cantina L. 23 [redacted] 500 mila dilazionabili.

GABETTI 5767 vende via Monginevro abbinabili camera cucina li[redacted] 28 milioni occupato L. 16 milioni 500 mila.

GABETTI 5767 vende Borgata Vittoria [redacted] Nigra spazioso camera tinello cucinino bagno L. 28 milioni 500 mila.

GABETTI [redacted] vende libero via [redacted] Ausiliatrice angolo corso Principe Oddone camera cucina servizio 16 milioni.

GABETTI 5767 vende [redacted] Mirafiori [redacted] O. Vigliani [redacted] piano alto 2 [redacted]mere tinello cucinino bagno.

GABETTI 5767 vende corso Tassoni via Bianzè 2 camere cucina bagno L. 51 milioni 300 mila dilazionabili.

GABETTI 5767 vende piazza [redacted] via Chanoux camera tinello [redacted] bagno L. 44 milioni dilazionabili.

GABETTI 5767 vende libero Crocetta [redacted]lone 3 camere [redacted] doppi servizi doppi ingressi cantina portineria.

GEDIM via Governolo splendido, salone pranzo 4 camere cucina doppi [redacted] stireria prezzo affare. Tel. 517.566.

GEDIM via Pigafetta spazioso saloncino [redacted]re cucina bagno terrazzino prezzo affare L. 50 milioni. Tel. 517.566.

GEDIM via Principessa Clotilde ottimo investimento [redacted] 3 [redacted] cucina servizi L. 45 milioni. Tel. 517.566.

GERMANI [redacted], via Cavour casa d'epoca totalmente ristrutturata, libero saloncino 2 camere cucina bagno più giardinetto privato [redacted].

GERMANI 599.131 libere mansarde centrali con abitabilità varie metrature. Ascensore riscaldamento individuale [redacted] signorile.

GIARDINI CAVOUR
libero mq 140 ristrutturato piano ammezzato indipendente adatto ufficio laboratorio L. [redacted] milioni permute dilazioni e cedibile leasing. Tel. 556.196.

GIAVENO libera casetta indipendente ristrutturata [redacted] camere cucina bise[redacted] ampio terrazzo. Tel. 956.1525 Esim.

G.R. L'IMMOBILIARE corso U. [redacted] libero prestigioso [redacted] 3 [redacted] cucina biservizi facilitazioni. Telefonare [redacted] - 0121 [redacted]

G.R. l'Immobiliare 320.524 Barriera Milano [redacted] 1 [redacted] cucina ingresso bagno cantina facilitazioni.

G.R. l'Immobiliare 320.524 Borgaro libero re[redacted] 2 camere tinello cucinino ingresso bagno facilitazioni.

G.R. l'Immobiliare [redacted] Vanchiglia libero 2 camere tinello cucinino bagno cantina termoascensore facilitazioni.

GRIMALDI attico libero S. Rita [redacted] cucina servizi [redacted] L. [redacted] milioni dilazioni. Tel. 505.917.

GRIMALDI Crocetta libero ingresso soggiorno [redacted] camere cucina servizi cantina anche uso ufficio. Tel. 505.917.

[redacted] libero corso Vercelli ingresso [redacted] ca[redacted] cucina servizi L. 47 milioni [redacted] mila dilazioni. Tel. 505.917.

GRIMALDI [redacted] Francia in stabile signorile ingresso 2 camere cucina servizi facilitazioni. Tel. 505.917.

[redacted] libero [redacted] corso Gramenta soggiorno 3 came[redacted] tinello cucinino servizi posto auto. Tel. 505.917.

GRIMALDI libero S. Rita recente appartamento soggiorno 3 camere tinello cucinino servizi posto auto. Tel. 505.917.

GRIMALDI Lungopò Antonelli [redacted] cucina servizi cantina facilitazioni di pagamento. Tel. 505.917.

GRIMALDI S. Paolo ingresso [redacted] tinello cucinino servizi cantina facilitazioni pagamento. Tel. 505.917.

GRUGLIASCO libero in palazzina [redacted]te 3 camere cucina servizi cantina L. [redacted] milioni dilazioni. Grimaldi 518.012.

IFIM A Strada del Nobile in complesso residenziale salone 2 camere cucina camera di servizio 3 servizi box auto giardino privato. Tel. 515.582.

IFIM attico libero via Filadelfia angolo via Tripoli soggiorno camera tinello cucinino servizio. Tel. 748.718.

IFIM [redacted] libero Strada Antica di Collegno luminoso camera tinello cucinino bagno. Telefonare 515.582.

IFIM C [redacted] adiacenze Valentino via Giuria luminoso 2 [redacted] cucina servizi dilazioni o permute. Tel. 515.582.

IFIM [redacted] via Millefonti in [redacted] signorile soggiorno 2 camere cucina biservizi. Telefonare 515.582.

IFIM [redacted] mansarda libera via Accademia Albertina da ristrutturare [redacted] milioni dilazionabili. Tel. 515.582.

[redacted] Campidoglio via Belluno spazioso 2 camere tinello [redacted] servizi. Tel. 515.582.

IFIM G libero [redacted] piazza Bernini casa d'epoca saloncino 3 camere cucina biservi[redacted]. Tel. 748.718 - 741.2834.

IFIM H libero pressi largo Francia camera cucina servizio termo ascensore 42 milioni dilazionabili. Tel. 748.718.

[redacted] I libero corso Monte Cucco prestigioso saloncino [redacted] tinello cucinino servizi. Tel. 748.718.

IFIM L libero corso Tassoni recente salo[redacted] 2 [redacted] cucina biservizi mutuo dilazioni. Tel. 748.718 - 741.2834.

IFIM [redacted] frazione pressi corso Siracusa stabile recente 1-2 [redacted] tinello cucinino servizi. Tel. 748.718.

IMMOBILIARETORO via Mantova, 2 camere cucina bagno. Minimo contanti [redacted] luo e dilazioni. Tel. 549.761 553.204.

IMPRESA vende ultimi alloggi in palazzina da [redacted] camere servizi mq 80 L. [redacted]5 milioni; 4 camere, servizi, mq 110, L. [redacted] milioni, facilitazioni di pagamento. Volvera via Rossini 2, visite in cantiere anche [redacted] e domenica. Tel. [redacted].

[redacted] vende via Nizza 15/17 [redacted] bilocali p[redacted] negozi Iva 2%. Tel. 636.078.

[redacted]ESA vende in complesso residen[redacted]ziale appartamenti di varie dimensioni a partire da L. 790 mila al mq consegna immediata mutuo e dilazioni visite sul posto [redacted] C. Colombo 6 Piossasco o telefonare al 783.398.

[redacted] ultimi [redacted] alloggi da [redacted] [redacted]mere [redacted] servizi mq [redacted] riscaldamento autonomo L. [redacted] milioni, visite in cantiere sabato e domenica, Poirino frazione Marocchi. Tel. 626.867.

INIZIO via Ventimiglia - via [redacted] 31 splendido palazzo con riscaldamento e ascensore: [redacted] camera cucina ingresso bagno [redacted] milioni 900 mila più [redacted] milioni 100 mila mutuo fondiario - 2 [redacted] cucina bagno 27 milioni 250 mila [redacted] più 15 milioni [redacted] - [redacted] camere cucina 2 bagni 34 milioni contanti 24 milioni mutuo Cassa Risparmio, disponibili box auto adatti anche per camion e campers. Personale sul posto. Fiduciaria Immobiliare 556.956.

INV.IMM. libero via Gioberti alloggio di camera cucina L. 24 milioni dilazionabili. Telefonare 516.283 - 516.965.

INV.IMM. Mirafiori ottimo alloggio libero di camera tinello cucinotta terrazzino con veranda. Tel. 516.283.

IPI A 511.382 libero vicinanze Torino Esposizioni appartamento ingresso [redacted] giorno 3 camere camerotta cucina doppi servizi.

IPI A 511.382 libero via Car[redacted] angolo via Giolitti in casa d'epoca: ingresso soggiorno 2 camere cucina bagno servizi.

IPI 511.382 libero vicinanze piazza Respighi spazioso: ingresso camera tinello [redacted] bagno balconi.

IPI 511.382 libero vicinanze via [redacted] Donato in casa d'epoca ingresso 3 camere tinello cucinino bagno.

(continua)

DOMENICA [redacted] MAGGIO A VINOVO
PREMIO DELLA MODA L. 30.000.000
Sfilata di Alta Moda.
Modelli di: Emy Badolato, Nicola Calandra, [redacted] Togno
Presenta Elsa Rossetti.

VINOVO

BORIOLI & C.

Ritrovata a Rimini la tredicenne scomparsa a Novara

NOVARA — Almeno per tre famiglie in allarme dal 3 maggio scorso la paura è finita. Greco, la ragazzina di 13 anni della quale si avevano più di 17 giorni, ieri è stata rintracciata a Rimini agenti locale squadra mobile. riconosciuta è in alla i colleghi Novara avevano inviato a le questure dopo la denuncia presentata genitori della giovane.

Ma le paure dovrebbero essere per le due famiglie in apprensione: quella di Davide Barrera, 14 anni, e quella sorelle Monica Loremi, rispettivamente 15 e 16 anni. questi ragazzi scomparsi contemporaneamente denunce la loro sparizione erano sui tavoli degli addetti questure quasi assieme a quella Greco.

gli agenti ragazza scomparsa, assieme a lei c'erano altri tre giovani che alla della polizia sono allontanati precipitosamente. Anna Rita, invece, è rimasta e pare subito che di questa avventura ne aveva avuto abbastanza.

Della sorte dei quattro giovani è interessata la città. La preoccupazione della gente era aumentata a del perdurare della mancanza di notizie rendeva possibili tutte le ipotesi, anche le più allarmanti.

Ieri sera abbiamo raggiunto telefonicamente la sorella di Anna che ci ha detto che i genitori sono partiti per Rimini appena ricevuta la del ritrovamento da parte della polizia. «Adesso siamo più tranquilli ma resto convinta sorella è stata trascinata in questa stupida avventura dagli altri. Lo dimostra il che è stata l'unica a lasciarsi avvicinare dagli agenti».

Italia Nostra al Roero in escursione

— (g.f.) Italia nostra organizza domani annuale dell'associazione che, quest'anno, e con la conclusione «Corso sulle piante officinali ha suscitato notevole interesse e ha avuto una grande partecipazione.

«Con l'escursione di domenica che ha per meta il Roero, soci e amici di Italia nostra, allievi del corso — dicono Annamaria Detoma, Walter Acciglia — *potranno approfondire l'individuazione delle erbe officinali più comuni in queste zone, vedere ambienti e paesaggi caratteristici (boschi e forre) particolarmente interessanti».*

Il ritrovo è per le 9,30 presso la sede della sezione in via Accademia 3 Alba. Quindi si prosegue per Monteu Roero.

In novanta pagine tutte a mano i retroscena del sequestro Baù

Depositata ieri a Biella la sentenza di rinvio a giudizio - Il processo a novembre

I FRATELLI TERLIZZI CHE LIBERARONO I

BIELLA — Si svolgerà nel prossimo mese novembre (il presidente tribunale lasciato appositamente un'udienza «libera») il processo per il rapimento dei fratelli Filippo e Simona Baù, anni. Si prevedeva infatti l'istruttoria richiedesse un tempo maggiore: il magistrato inquirente, dottor Vito Vittone, l'ha invece portata a termine soli quattro mesi, veramente «a tempo primato».

La sentenza rinvio giudizio è stata depositata ieri nella cancelleria penale: la motivazione occupa più di novanta pagine, scritte fittamente a mano. Le dodici persone indiziate inizialmente sono ridotte a otto. Delle altre quattro, una è stata prosciolta con formula piena e tre per insufficienza di prove.

Sono imputati principalmente di «sequestro di persona a scopo di estorsione» Antonio Mirabelli, 38 anni; Giuseppe Terlizzi, 33; Vincenzo, 39; e la moglie di quest'ultimo, Vitalia Ciccu, 36; Giacomo e Giove, e anni (padre e figlio) e i fratelli Giacomo e Giuseppe Proietti, 40 e 32 anni. Mario Zerbola, 54, di Viverone, incriminato perché aveva concesso in affitto al Mirabelli il locale trasformato «prigione» (non conosceva però la destinazione), è stato assolto pienamente. Gli assolti in istruttoria sono Giuseppe Proietti, 31; Clara Luppi, 31, e Dirce Bagagello, 51, rispettivamente moglie e amica di Giuseppe Terlizzi.

I due ragazzi, figli commercialista Pier Camillo Baù, 48 anni, e Fistarol, 44, vennero rapiti la sera del 20 dicembre nella loro villa, Chiavazza. La venne affrontata su un terrazzino immobilizzata da Paolo Giove, mentre i fratelli il padre del giovane si occupavano di Filippo e Simona. Mirabelli rimasto a far palo ad alcuni chilometri distanza, nel timore che commercialista rincasasse prima del previsto.

Qualche giorno dopo uno dei Proietti, «telefonista» della improvvisata banda, indicò avvocato, con telefonata, l'entità del riscatto: tre miliardi. Il sostituto procuratore della Repubblica dispose il sequestro dei beni di Pier Camillo Baù, che riebbe poi i figli, dopo tredici giorni di angoscia, senza pagare nemmeno una lira. Ad certo motivo infatti un contrasto tra i rapitori, che impresse la svolta decisiva alla vicenda. I fratelli Terlizzi, sentendosi ormai braccati da polizia carabinieri, intendevano rinunciare al riscatto; i Mirabelli e i Giove volevano invece andare fino in fondo

I Terlizzi la sera del 2 gennaio, mentre «prigione» era momentaneamente incustodita, presero i ragazzi, all'insaputa dei complici, e li portarono nel Vercellese, da dove telefonarono ai genitori di Filippo e Simona avvisarli dell'avvenuta liberazione.

Piero Minoli

Asti, 600 bancari in gara ciclistica

ASTI — *Domani i bancari salgono in bicicletta per una sfida che vede impegnati seicento concorrenti; sarà l'undicesima edizione campionato nazionale di ciclismo riservato ai dipendenti degli istituti di credito.*

«Non siamo colletti bianchi sempre inchiodati alle nostre scrivanie vogliamo dimostrare, anzi, il contrario, che sappiamo cioè anche essere sportivi, e lo proveremo con la partecipazione massiccia a questa gara», *hanno detto alla conferenza presentazione della gara.*

Il percorso della prova unica di campionato, organizzato per questa edizione dal circolo ricreativo dell'Istituto Bancario San Paolo, di Torino, si snoda lungo 56 chilometri

Il direttore centrale dell'Istituto San Paolo ha ricordato: «La pratica sportiva tra i bancari più diffusa di quanto comunemente si creda. Le stesse banche favoriscono queste gare che spesso diventano anche occasioni di turismo sociale per concorrenti familiari. L'appuntamento dei bancari-ciclisti dunque per domani, ad Asti». *Seicento al segnale di partenza, non sono certo pochi.*

ECONOMICI

19 Vendita alloggi

[redacted] 511.382 libero piazza Respighi [redacted] costruzione ingresso 2 camere tinello cucinino bagno. Mutuo 50%.
[redacted] 511.382 libero [redacted] Vincenzo [redacted] residence [redacted] con angolo [redacted] bagno e posto auto.
[redacted] 511.382 libero via [redacted] angolo via Magenta: ingresso [redacted] camere cucina bagno. Faci[redacted] pagamento.
IPI 511.382 libero Parella [redacted] Romagna[redacted]: ingresso [redacted] bagno L. 37 [redacted]. Facilitazioni.
IPI 5[redacted] Santa [redacted] via Rovere[redacted]: [redacted] camera cucina bagno balconi. Facilitazioni di pagamento.
IPI 511.382 libero [redacted] Parella spazioso appartamento [redacted] ingresso [redacted] camere cucina bagno. Facilitazioni.
[redacted] 511.382 Madonna [redacted] Campagna corso Toscana [redacted]: ingresso camera ti[redacted] cucinino bagno. Ultimo [redacted].
IPI 511.382 [redacted] Rita [redacted] Gorizia spazioso appartamento ingresso [redacted] bagno.

IPI 511.382 vicinanze corso [redacted] appartamento: [redacted] tinello [redacted] bagno. Mutuo fondiario 30%.
IPI 511.382 vicinanze via [redacted] costruzione ultimo piano: [redacted] camera tinello cucinino bagno.
[redacted] 61 [redacted] in [redacted] recente signorile soggiorno 3 [redacted] cucina doppi servizi posto auto. Tel. 513.916.
[redacted] FRONDE» Buttigliera 280 mq villa a schiera su [redacted] piani parco [redacted] piscina eventuali permute dilazioni. Telefo[redacted] 779.481.
[redacted] centro di Gassino [redacted] ristrutturare 550 mq di [redacted] su tre piani per informazioni. [redacted]. 504.228.
LIBERA riscaldamento termosifoni [redacted] ingresso 2 [redacted]mere cucina bagno posto auto. L. 49 [redacted]lioni. Fiduciaria immobiliare tel. [redacted].
[redacted] Torino zona [redacted] casetta indipendente [redacted] camera tinello cucinino bagno. Tel. 504.228 - 503.988.
[redacted] Borgaro stessa casa recenti signorili salone 1/2 [redacted] cucinino doppi servizi. Tel. 512.012.
LIBERI centrali alloggi [redacted] casa da 60 a 140 [redacted] perfettamente e signorilmente ristrutturati possibilità [redacted] mutui [redacted]. Intercase 597.605.
LIBERI via Canelli piazza Bengasi stesso [redacted] alloggi di 1/3 camere cucina servizio cantina [redacted] L. 18 milioni. Minimo contanti 40%. Tel. [redacted].

[redacted]
[redacted] Vanchiglia a L. 800 [redacted] al [redacted] stesso [redacted] casa d'epoca 3/5 ca[redacted] cucina servizi. Tel. 556.196 - 555.305.

LIBER[redacted]le corso Stati Uniti ingresso 2 camere cucina servizi solo L. 56 milioni. [redacted] 506.464.
LIBERO adiac[redacted] via Po ottimo [redacted] 2 camere tinello cucinino 2 servizi L. [redacted] milioni. Grimaldi 506.464.
LIBERO adiacente Lungo [redacted] valli saloncino, 3 camere, cucina, servizi, termo ascensore. Mediocase 389.163.
[redacted]O affare via Ugolini rec[redacted] 4 ca[redacted] cucina doppi servizi (150 mq) a [redacted] L. 114 milioni. Tel. 506.464.
[redacted] Milano minialloggio ri[redacted] L. [redacted] milioni [redacted]. Tel. [redacted]
LIBERO Barriera Milano [redacted] tinello cucinino servizi termo ascensore recente L. 45 milioni. C.V.I. 383.570.
LIBERO Barriera [redacted] a [redacted] ampio [redacted] bagno L. 35 milioni trattabili. Tel. 506.396.
LIBERO [redacted] Uniti ristrutturato 4 camere cucina 2 servizi L. [redacted] milioni più [redacted] milioni mutuo. Tel. 506.464.
[redacted] C[redacted] Ferrucci piano alto signorile soggiorno 2 [redacted] cucina servizi dilazioni. T[redacted]. 512.012.
[redacted] Sebastopoli [redacted] camere cucina servizi ingresso cantina balconi posto [redacted] 7° piano 85 mq L. 77 milioni ter[redacted] ascensore. [redacted] 557.0105.
LIBERO corso Sebastopoli [redacted] tinello cucinino [redacted] riscaldamento L. 40 [redacted] più mutuo. Fiduciaria immobiliare. Tel. 556.956.
LIBERO corso Francia ingresso 2 camere cucina bagno t[redacted] centrale [redacted] L. 41 milioni dilazioni. Tel. 447.4844.
LIBERO corso [redacted] Brin alloggio 1° piano 5 camere cucina servizi [redacted]mento anche uso ufficio. Tel. 530.821.
[redacted] Lombardia [redacted] Luini [redacted] camere tinello cucinotta servizi dilazioni affare. Galotto 741.3131.
LIBERO [redacted] 3 camere cucina servizio 2 ingressi [redacted] cantina cortile privato L. 12 milioni più dilazioni. Grimaldi 557.0105.
[redacted] Grugliasco, [redacted] 2 [redacted] cucina bagno. Minimo contanti e dilazio[redacted]. Tel. Immobiliaretoro 653.204.

LIBERO L. 39 milioni 500 mila, via Domodossola, casa elegante, ingresso camera cucina bagno. Fiduciaria Immobiliare. Tel. 556.956.
[redacted] Mercati Generali, [redacted] alto, 1 [redacted], tinello, cucinino, servizi, termo [redacted] Grimaldi 329.9007.
LIBERO Moncalieri corso Roma [redacted] camere tinello cucinino ingresso bagno occasione L. [redacted] milioni. Tel. [redacted].
LIBERO [redacted] a due passi [redacted] signorile salone 2 [redacted] cucina servizi mansarda box. Grimaldi 518.012.
LIBERO [redacted] a 22 km Torino [redacted] tinello cucinino L. 28 milioni più 10 milioni mutuo. Tel. [redacted].
[redacted] Menno (corso Grosseto) saloncino 2 [redacted] cu[redacted] biservizi recente affare mutuo. Gaiono 741.3131.
LIBERO Pozzo [redacted] via [redacted] Sanctis ca[redacted] tinello cucinino [redacted] L. 3[redacted] milioni dilazionabili. Saim 447.1238.
LIBERO pressi [redacted] Giordano Bruno [redacted]mera tinello cucinino servizi ascensore termo L. 45 milioni. Saim 447.1238.
LIBERO [redacted] piazza Sabotino alloggio [redacted] ristrutturare [redacted] servizi L. 36 milioni. Tel. 506.396.
[redacted] Regio Parco signorile sogg[redacted] cucinotta 2 camere [redacted]struzione recente mq 98. Tel. 595.234.
LIBERO S. Paolo via Osasco ingresso ca[redacted] tinello cucinino [redacted] termo L. [redacted] dilazionati. Saim 445.460.
LIBERO S. Rita [redacted] Sebastopoli [redacted] camere tinello cucinino [redacted] L. 65 milioni 500 mila. Holding 588.288.
[redacted] S. [redacted] camera cucina angolo [redacted] bagno. Pagamento facilitato. Tel. Immobiliaretoro 549.761 - 563.204.
LIBERO [redacted] piano rialzato in [redacted] camera tinello cucinotto [redacted] per studio o [redacted]. Vende Orlandini 353.900.
LIBERO signorile viale [redacted] Aprile salone 3 [redacted] cucina doppi servizi [redacted] auto. Tel. Immobiliaretoro 549.761.
LIBERO signorile [redacted] piano 3° saloncino c[redacted] cucina bagno cantina mq [redacted]. Tel. [redacted].

«CASA DEL SOFA' [redacted] DEL SALOTTO»
[redacted]
F.lli BERGALLO
[redacted] SEDE
Corso Giulio Cesare 179
Tel. 202.252-3 - Torino
DIVANO A LETTO GIREVOLE
«SEMPRE PRONTO A TUTTA SCOMPARSA»
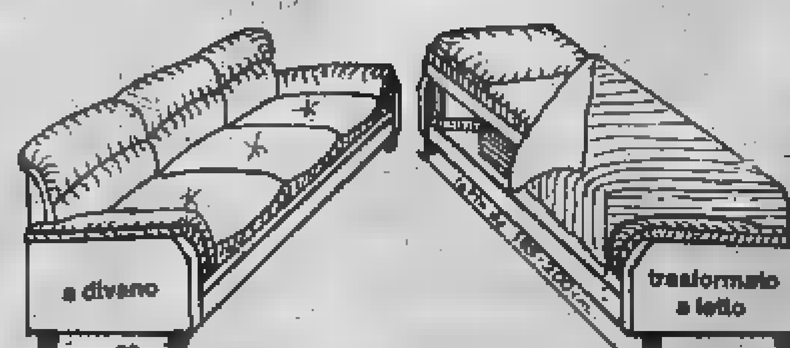

LIBERO [redacted] S. Massimo [redacted] camere cucina bagno servizio ingresso 3° piano no ascensore. Immobil 4. [redacted].
LIBERO [redacted] saloncino [redacted] cucinino servizio ingresso 3 balconi cantina ripostiglio 2° piano [redacted] mq L. [redacted] milioni. [redacted] 557.0105.
LIBERO via Breglio, corso Grosseto, 2 camere, tinello, cucinino, veranda, L. 60 milioni, mutuo, dilazioni. Tel. 658.092.
LIBERO [redacted] Canelli [redacted] recentissima casa 2 [redacted] cucina ingresso bagno L. 56 milioni. Fiduciaria immobiliare 556.956.
LIBERO via Cesare [redacted] Vanchiglia in[redacted] cucina servizi L. 41 milioni dilazionabili. Holding 588.288.
LIBERO via Finalmarina 22 vero [redacted] 3 [redacted] cucina ingr[redacted] bagno [redacted]ra riscaldamento L. 78 milioni. Fiduciaria Immobiliare. [redacted]. 556.956.
LIBERO via Lessona, via Domodossola, ben tenuto, sala, 3 vani, L. 69 milioni, compreso alto mutuo. Tel. 657.392.
[redacted] zona [redacted] primo piano 3 [redacted] cucina doppi servizi dilazioni o permuta. Tel. 555.305.
LUNGO Dora Firenze [redacted] 2 [redacted] cina servizi in stabile signorile L. 62 milioni. Intercas[redacted].
[redacted] Dora Firenze vendesi [redacted] casa ultimi alloggi [redacted] e occupati 1-2-3 camere e [redacted] termo [redacted] Telefonare 293.434.
[redacted] Broker libero Collegno soleggiato [redacted] alto 2 camere tinello cucinino box L. [redacted] milioni. Tel. 276.949.
[redacted] adiacente Valentino (via Ormea) vendesi affare L. 9 milioni [redacted] mila. Tel. [redacted].
[redacted] (parzialmente) 160 mq via [redacted] 13 da ristrutturare [redacted] L. 85 milioni, pomeriggio. Tel. 650.5712.
[redacted] libero camera tinello cucinino bagno cantina L. 36 milioni 500 mila occasione dilazioni. Tel. 640.6173.
[redacted] Assietta alloggio libero 2 camere tinello cucinino veranda e servizi. Tel. 546.808 - 548.534.

NORDIMMOBILI 80 749.5000 libero S. Rita signorile [redacted] tinello cucinino servizi L. 72 milioni.
[redacted] libero [redacted] tinello cucinino [redacted] ottimo affare. Tel. 513.281.
PIANEZZA villa salone 3 camere [redacted] servizi mq 170 più 170 mq seminterrato giardino vende Ferrero, tel. 959.2653.
PIAZZA Carlina adiacente panoramicissimo libero ristrutturato terrazze soggiorno 2 camere [redacted] bagno disimpegno. Tel. 539.962.
PIAZZA Guala libero recente [redacted] investimento soggiorno 2 camere cucina servizi L. [redacted] milioni. Tel. 506.681.
PIAZZA Santa [redacted] piano [redacted] camere tinello cucinino [redacted] cantina L. 69 milioni. Grimaldi. Tel. [redacted]012.
PIAZZA Statuto [redacted] 150 mq salone 4 [redacted] cucina 2 servizi 4° piano [redacted] Intercase 597.[redacted].
[redacted] adiacenze libero [redacted] tinello cucinino servizi L. [redacted] milioni. Grimaldi 518.012.
PINO centro libero signorile [redacted] villa [redacted] esposta [redacted] cucina [redacted] servizi box doppio giardino [redacted] mq 700 Gabetti 5767.
PINO privato vende solo a privato in [redacted] palazzina signorile [redacted] pranzo cucina studio [redacted] 4 servizi giardino privato e box su 2 piani volendo divisibile in 2 alloggi. Telefonare 840.520.

PINO strada Pietra del Gallo, villa 3 piani, mq 520, box, terreno mq 4.200 vuota. L. 450 milioni. Ausia 596.607 - 597.774.

PINO villa centrale su 3 piani fine 1981 altamente di rappresentanza mansarda taverna ampio garage giardino terrazzo. Tel. [redacted] 634.786.

PINO villa nuove uni[redacted] iva 2% consegna settembre [redacted] mq di alloggi 200 mq servizi e box doppi impianti e ingressi indipendenti posizione tranquilla e panoramica mutuo e dilazioni. Tel. 840.361 859.942.

POIRINO libero via Fratelli Meiano soggiorno 2 camere cucina servizio box L. 7[redacted] milioni. Tel. 963.4307 Esim.
PRECOLLINA largo Boccaccio libero salone 2 camere cucina biservizi recente mutuo. Galotto 741.3131.
PRECOLLINA posizione splendida casa [redacted] garage giardino vendesi alloggi da 150 a 300 mq. Tel. 642.101.

PRECOLLINA via Montemagno appartamento signorile piano rialzato salone 2 camere cucina servizi vuoto L. 150 milioni volendo box. Ausia 596.607 - 597.774.

PRECOLLI[redacted] Alberoni libero [redacted]gnorile [redacted] 5 [redacted] cucina 3 servizi box 3 auto C.V.I. 383.570.
PRECOLLINARE paraggi di corso Quintino Sella casetta da ristrutturare con terreno proprio mono o bifamigliare vendesi. Tel. 873.452.
PRIVATO vende solo a privato [redacted] signorile salone 3 camere cucina biservizi giardino e box. Tel. 840.520.
PRIVATO vende a privato libero ingresso camera cucina bagno 2 arie 2° piano [redacted] so Grosseto L. 38 milioni. Tel. 386.678.
[redacted]ASCO [redacted] villa signorile da ultimare mq 250 circa più mansarda e taverna. Tel. 57[redacted].
RIVOLI centro vendo [redacted]loggio 2 camere [redacted] ingresso bagno mq 80 in casa recente a L. 65 milioni. Tel. [redacted]7.472.
RIVOLI in villa vendo: [redacted] camere tinello cucinino [redacted] bagno giardino posto macchina coperto, L. 52 milioni. Telefonare 537.796.
RIVOLI libero centrale 2 camere tinello cucinino servizi via Rombo recente dilazioni. Galotto 741.3131.

S. [redacted] impresa vende ultimi alloggi 2 [redacted] cucina [redacted] servizi cantina box auto tavernetta sufficienti L. 20 milioni contanti. Telefonare 797.038.
S. [redacted] libero nuova costruzione [redacted] camere cucina bagno tavernetta [redacted] L. 60 milioni dilazionabili. Tel. 513.916.
[redacted] avendo libero nuovo [redacted] mere cuci[redacted] abitabile 2 servizi L. [redacted] milioni più 10 milioni. Tel. 850.8481.
S. GIORGIO [redacted] impresa vende [redacted] 5 vani, biservizi, consegna primavera '84, mutui 60%. Tel. 0124 29.188.
S. [redacted] centro libero 3 camere cucinino [redacted] ingresso 85 mq L. 41 milioni balconi. Grimaldi 557.0105.
[redacted] MAURO in [redacted] 4 alloggi vendesi [redacted] soggiorno cucinotta [redacted] orto L. 59 milioni. Tel. [redacted].
[redacted] direttamente alloggi liberi [redacted] 2 bagni box dilazioni permute. Tel. [redacted].
S. PAOLO via [redacted] libero ingresso [redacted] camere tinello cucinino servizi termo ascensore L. 65 milioni. [redacted] 445.460.

(continua)

LE FIRME DELLA MODA
oggetti preziosi creati da:
PIERRE CARDIN
YVES SAINT LAURENT
ROBERTO CAPUCCI
CARTIER
CHRISTIAN DIOR
HERMES
GIANNI VERSACE
MISSONI
NAZARENO GABRIELLI
CACHAREL
TED LAPIDUS
presentati eccezionalmente in contemporanea da
[redacted]
c. Moncalieri, 200
TORINO
Tel. 678.218

CACCIOTTO
LEGNAMI
Pino [redacted]
PREZZI ECCEZIONALI
[redacted] svedese
[redacted] diretta)
[redacted]
Rivestimenti
[redacted]
Fraz. Mezzi 83 - Tel. 800.13.92

[redacted]
CO.Auto
[redacted]
bene.
Te[redacted] può [redacted]e
il[redacted]
C.so Francia, 84
Reg[redacted]
(Collegno)
tel. 4115022 (3 linee)
Orbassano
tel. 9002208

Pesa un futuro incerto sull'industria utensile

Un quarto delle imprese nazionali [redacted] concentrato in Piemonte Il valore [redacted] produzione si aggira sui 250 miliardi l'anno

MILANO — *«Se [redacted] si verificherà una rapida inversione di tendenze l'industria nazionale della utensileria appare avviata verso [redacted] futuro quan[redacted] mai incerto».* E' quanto af[redacted] neo-presidente degli industriali [redacted] settore, ing. Enrico Fumagalli.

«La gravità [redacted] situazione [redacted] tale — dice Fumagalli — *che nell'ultimo nostro incontro ci [redacted] costretti, di fronte ad uno stato generalizzato [redacted] pesante difficoltà, ad imboc[redacted] la strada della richiesta [redacted] "crisi di settore" tramite l'intervento ufficiale dell'Associazione nazionale industria dell'ottica, meccanica fine e [redacted] precisione».*

Gli utensili meccanici, intendendo in tale accezione gli utensili per macchine utensili, vengono attualmente prodotti in 170 aziende nazionali. La metà delle imprese si concentra in Lombardia, un quarto circa in Piemonte, il rimanente 25 per cento nel resto dell'Italia settentrionale. Oltre 6.000 sono gli addetti.

Il [redacted] complessivo della produzione si può stimare attorno ai 250 miliardi annui, [redacted] circa cento miliardi ammonta l'importazione, a oltre 65 l'export. Le principali famiglie in cui si suddivide la tipologia di produzione [redacted] seguenti: punte elicoidali con circa il [redacted] per cento [redacted] quota di [redacted]cato; maschi e filiere (20 per cento); frese (15); brocce, creatori, seghe (congiuntamente 35 per cento).

Le imprese — sottolinea l'Assomep — operano oramai in condizioni [redacted] crescente difficoltà.

In termini reali il giro d'af[redacted] complessivo [redacted] diminuito nel 1982 di oltre il 25 per cento rispetto all'anno precedente, che pur [redacted] segnato [redacted] contrazione. Negli ultimi mesi, poi, la situazione è di semiparalisi. La produzione ha registrato un calo di circa il 30 per cento nell'ultimo [redacted]stre e la [redacted] è ancor più negativa.

Le [redacted] principali possono [redacted] ricercate tra una serie di fattori: minore assorbimento dei prodotti sul [redacted]to nazionale in relazione alla più generale dinamica [redacted] giunturale; aumento della concorrenzialità dei produttori della comunità economica europea a seguito della ulteriore contrazione del mercato internazionale; smaltimento degli [redacted] di eccesso, [redacted] prezzi politici, [redacted] parte di aziende dell'Est europeo.

[redacted] Rol (gruppo [redacted]) [redacted] 230 milioni

MILANO — Il consiglio di amministrazione [redacted] Rol — società [redacted] gruppo Montedison [redacted] opera nel [redacted] dei lubrificanti e degli ausiliari chimici — ha approvato la relazione di bilancio per l'esercizio [redacted] che si è chiuso con [redacted] di [redacted] miliardo 230 milioni di [redacted] al netto delle imposte e dopo l'incremento degli ammortamenti [redacted] luce della legge «Visentini bis».

Il consiglio della Rol [redacted] anche deciso [redacted] proporre [redacted] degli azionisti, convocata per il prossimo 15 giugno, il mantenimento [redacted] dividendo di 120 lire per ognuna delle [redacted] valore nominale di 250 lire.

Nel corso dell'esercizio scorso le vendite della Rol hanno raggiunto 84,9 miliardi [redacted] lire, [redacted] un incremento del 9,8 per cento rispetto al 1981. In particolare c'è stato un aumento delle vendite degli ausiliari chimici (+15,5 per cento), [redacted] le vendite all'estero hanno [redacted] registrare un ulteriore incremento del 12 per cento.

Le isole di ricchezza in una stessa regione

Un geografo afferma che meno di un decimo dell'umanità ha i nove decimi [redacted] prodotto lordo dell'economia mondiale

In una sua geografia delle «ineguaglianze» [redacted] geografo francese Pierre George comincia denunciando «l'insopportabile ingiustizia fondamentale che [redacted] a meno di un decimo dell'umanità i nove decimi del prodotto lordo [redacted] dell'economia mondiale [redacted] un quarto della popolazione del pianeta dei redditi medi settimanali uguali ai redditi annuali [redacted] un altro quarto».

Nel suo lavoro («Géographie des inégalités», collezione «Que sais-je?» delle Presses Universitaires de France) George illustra i termini economici [redacted] «disparità regionali». In Francia [redacted] oscilla (fatto uguale a 100 il reddito medio nazionale) tra l'indice 170 della regione di Parigi e l'indice 65 della Bretagna [redacted] del Poitou-Charentes.

[redacted] Italia (ma i dati [redacted] 1977) si oscilla tra [redacted] reddito pro capite [redacted] 3.680.400 lire in Valle d'Aosta (quarto tra le regioni è [redacted] Piemonte con 3.507.000 lire) e di 1.664.900 lire per la Calabria.

[redacted] contrasti del genere si trovano ovunque, tra regioni (ad esempio, [redacted] Spagna, tra [redacted] Catalogna e il Sud) e anche all'interno di una stessa regione. Nella regione parigina abbiamo isole [redacted] maggiore ricchezza al centro e ai margini [redacted] «grande Parigi» [redacted] isole di relativamente [redacted] reddito nel quadrante nord.

Ma occorre ricercare altri indici di misura della povertà, come i consumi di energia (la media dei [redacted] industrializzati ha [redacted] 7.000 chilogrammi annui equivalente carbone, [redacted] Pakistan [redacted] 172, il Mali di 25, l'Etiopia di 20 chili, l'indice [redacted] mortalità, l'analfabetismo... Ci sono poi Paesi con [redacted] «fortuna» (cioè [redacted] un capitale), ma senza la «ricchezza» (cioè l'insieme dei prodotti [redacted] sfrutta[redacted] questo capitale). [redacted] qui si ricordano parecchi Paesi produttori di petrolio.

Visto che Pierre George è un geografo che rifiuta una geografia semplicemente «contemplativa», arriviamo anche all'interrogativo sul che cosa fare. [redacted] passati dall'utopia [redacted] redistribuzio[redacted] dei redditi all'empirismo di aiuti (Banca Mondiale e altri organismi) troppo parsimonioso.

E' uno sforzo da intensificare, non solo [redacted] termini monetari. La collaborazione tecnica [redacted] uno dei modi [redacted] andare oltre a questo limitato intervento.

Carlo Beltrame

Risparmio di energia nelle [redacted] tema [redacted] Albenga

SAVONA — (n. s.) *Tra la fine di maggio [redacted] gli inizi di giugno si terrà ad Albenga [redacted] iniziativa [redacted] Camera di commercio di Savona un corso informativo a carattere provinciale sul risparmio delle energie tradizionali [redacted] l'utilizzazione [redacted] energie alternative.*

Il corso, destinato agli operatori agricoli del settore serricolo, avrà carattere prevalentemente pratico in quanto [redacted] propone [redacted] duplice scopo di illustrare, sulla base [redacted] concrete esperienze già realizzate in Liguria, l'attuale stato dell'arte [redacted] delle tecnologie nel campo del risparmio energetico e dell'uso [redacted] energie rinnovabili in serricoltura [redacted] di fornire agli utenti agricoli [redacted] settore ogni informazione sulla vigente normativa.

Si parlerà, quindi, dell'accesso ai finanziamenti regionali, del coordinamento fra [redacted] statali e regionali [redacted] del rifinanziamento della legge regionale in caso di mancato finanziamento da parte dello Stato.

Convegno [redacted] sui problemi del credito agricolo

BARI — «Finanziamento dell'agricoltura, oggi» *è il tema di un convegno — organizzato dalla Banca Nazionale del Lavoro nell'ambito [redacted] manifestazioni [redacted] le quali l'Istituto di credito celebra quest'anno i settant'anni [redacted] vita — che si svolgerà il 27 ed il 28 a Bari.*

Dopo [redacted] saluto del presidente della Banca Nazionale del Lavoro, Nerio Nesi, saranno svolte quattro relazioni [redacted] vicepresidente dello stesso istituto [redacted] docente dell'Università di Trento, Ricci sul tema «Il [redacted] dell'agricoltura nel quadro delle politiche degli Anni 80: aspetti [redacted] problemi per una ridefinizione del credito agrario», *dal direttore [redacted] sezione di Credito agrario della banca, Frattini sull'attuale quadro operativo del credito all'agricoltura, i suoi limiti e le reali esigenze [redacted] suo adeguamento, dal responsabile del settore agricoltura del gruppo leasing Bnl, Coucourde sul tema* «Il leasing: un nuovo strumento finanziario per lo sviluppo dell'agricoltura».

[redacted] per smaltire le giacenze [redacted] vino

FIRENZE — *Il settore vinicolo [redacted] attraversando [redacted] crisi generale. Dai dati del censimento agricolo risulta che, in 12 anni, in Italia, [redacted]'è stata una diminuzione del 18,1 per cento delle aziende [redacted] coltivano la vite. In Toscana esse sono più di centomila pari al 6,2 per cento di quelle nazionali, per un totale [redacted] circa [redacted] mila ettari. Anche qui, come in Piemonte, le cantine hanno molto vino invenduto, i [redacted] superano i ricavi.*

Da questa realtà prendono le mosse le iniziative di rilancio del vino sui mercati nazionali ed esteri, di cui la mostra-mercato del Chianti Toscanello d'Oro, in corso fino a domani sera a Pontassieve, rappresenta uno dei momenti di maggior rilievo.

Le direzioni principali per il rilancio riguardano la qualificazione e diversificazione del prodotto, l'associazionismo [redacted] tra produttori, nuove iniziative di commercializzazione. Per esempio si punta molto sulla vendita del vino da tavola (escluso quindi quello doc) in lattina.

Lunedì ultima fase della «strage» tra gli aspiranti maestri cuneesi

I candidati allo scritto erano 1688 [redacted] solo 487 hanno superato la prova - Con gli orali il numero dovrà ancora [redacted] dimezzato poiché i posti disponibili sono appena 251

CUNEO — «Strage» [redacted] aspiranti maestri al [redacted]gistrale indetto per coprire i posti che [redacted] erano resi disponibili in provincia: [redacted] 1688 candidati che si [redacted] presentati alla prova scritta solo [redacted] pari [redacted] per cento sono stati dichiarati idonei [redacted] potranno partecipare [redacted] orali; tutti gli altri [redacted] bocciati e perdono la speranza di riuscire ad avere [redacted] lavoro nel prossimo futuro.

Anche fra gli ammessi alla prova orale [redacted] pochi coloro che appaiono soddisfatti del giudizio. [redacted] candidato [redacted] ottenuto [redacted] punteggio pieno; [redacted] punteggio più alto, 38 meno, è stato assegnato a 11 concorrenti soltanto; gli altri sono tutti compresi fra il punteggio minimo per essere ammessi agli orali di 29 e il 35.

Poiché l'ultimo concorso magistrale si [redacted] svolto nel 1975 molti dei partecipanti [redacted] erano più giovanissimi e una buona parte ha visto svanire il miraggio di un posto di insegnante nelle scuole statali.

La selezione, spiegano i commissari preposti all'esame scritto, è stata severa perché i posti a concorso in tutta la provincia sono solo 251 e la legione dei candidati doveva essere necessariamente sfoltita. [redacted] mugugno degli esclusi, che rappresentano il 72 per cento di coloro che avevano presentato domanda, viene controbattuto [redacted] direttore didattico Tommaso Salzotti il quale afferma: *«Abbiamo agito con obiettività».*

Dei 487 candidati che hanno superato la prima prova quasi [redacted] metà dovrà comunque essere esclusa agli orali. Infatti i posti disponibili [redacted] rimangono solo 251 [redacted] è questo il numero [redacted] coloro che po[redacted] essere dichiarati vincitori.

La prova orale comincerà lunedì prossimo. Quel giorno verranno interrogati i candi[redacted] il cui cognome comincia [redacted] la lettera «V» estratta [redacted] sorteggio. Nei giorni successivi seguiranno gli altri candidati: si andrà fino alla fine dell'alfabeto e quindi [redacted] comincerà dall'inizio; gli ultimi [redacted] esaminati saranno i concorrenti il cui cognome comincia con la lettera «U».

g. d. m.

[redacted] la quantità [redacted] vino da [redacted]

[redacted] La [redacted]missione europea ha adottato [redacted] regolamento che aumenta [redacted] 300 mila ettolitri (da 4 a 4,3 milioni) [redacted] quantità totale massima di vini [redacted] tavola [redacted] consegnare alla distillazione. Il regolamento si riferisce alla distillazione [redacted] «sostegno del mercato» adottata dal consiglio Cee nell'ambito della riforma del mercato vinicolo.

La cifra di 4,3 milioni costituisce un compromesso tra il [redacted] 4 milioni previsto dal regolamento di base [redacted] il fatto che i produttori hanno già sottoposto [redacted] distillazione quasi [redacted] milioni di ettolitri.

[redacted] in provincia [redacted]

SAVONA — *(n. s.)* In provincia [redacted] Savona aumentano i protesti bancari ma diminuiscono i fallimenti. *«E' un dato anomalo* — osserva la Camera di commercio — *se rapportato agli aumenti [redacted] protesti e alla configurazione del fenomeno statistico nelle province confinanti».*

Nel primo trimestre [redacted] quest'anno i fallimenti sono stati infatti solamente due di cui [redacted] nel commercio [redacted] l'altro nell'industria manifatturie[redacted]. Nell'analogo periodo [redacted] scorso anno erano stati ben undici.

[redacted] questa situazione [redacted] trae quindi la considerazione che le imprese tengono, [redacted] tutto

Diversa la situazione nelle province limitrofe: [redacted] Genova, nello stesso periodo, [redacted] confronto a quello analogo del 1982, si è passati da 28 a 33 e a Imperia da 4 a 6.

Per Savona la diminuzione dei fallimenti è, peraltro, un fatto costante degli ultimi anni: nell'ottanta [redacted] stati 49, nel 1981 erano scesi a 44 e nel 1982 si erano ridotti a 37.

Nella provincia di Imperia si era riscontrato un certo raffreddamento del fenomeno in quanto i fallimenti erano scesi dai 26 del [redacted] ai 16 dello scorso anno, ma purtroppo la flessione non è durata.

Un corso di specializzazione in commercio internazionale

TORINO — *E' stato completato presso [redacted] Centro estero camere commercio piemontesi, con i finanziamenti della Regione [redacted] del Fondo sociale europeo, [redacted] corso [redacted] specializzazione in commercio internazionale riservato [redacted] 28 giovani diplomati [redacted] ricerca [redacted] impiego.*

Il corso, articolato in due fasi, una in aula a tempo pieno ed una di stage [redacted] azienda, è durato più di sei mesi ed ha permesso ai partecipanti di acquisire [redacted] esperienza sia teorica che pratica in tutti i campi dell'attività con l'estero.

I docenti, uomini d'azienda o consulenti specializzati, che vivono quotidianamente le problematiche dell'esportazione, hanno fornito gli insegnamenti fondamentali di marketing, dogane [redacted] trasporti, forme di pagamento, normativa valutaria, assicurazione [redacted] finanziamento [redacted] crediti, aspetti contrattuali e fiscali, completando le [redacted] con esercitazioni [redacted] testimonianze. I tre mesi [redacted] stage hanno invece [redacted] di affrontare [redacted] risolvere una nutrita serie [redacted] concreti casi aziendali.

Le imprese interessate a mettersi in contatto con questi neo esperti di commercio internazionale possono avere maggiori informazioni telefonando al Centro estero (011 - 696.0096). Visto il successo dell'iniziativa, si prevede che nel prossimo mese di giugno possa uscire un nuovo bando di concorso per un corso dello stesso tipo che dovrebbe iniziare in novembre.

RAITERI
calzature
pelletterie
abbigliamento
via vanchiglia 39 - tel. 831.214 - torino
Comunicazione al Comune legge 80 del 19/3/80

SASSO S.N.C.
EMPORIO MATERIALI DA COSTRUZIONE
10153 TORINO - Via Carcano, 30 - Tel. (011) 850.710

ALVI SPORT S.D.F.
Attrezzatura subacquea ricarica bombole, revisioni, collaudi, assistenza tecnica
Tennis - Racchette nazionali ed estere accordatura equilibratura
Ski - Nazionali ed esteri, vendita e assistenza
TUTTO PER IL CALCIO
ABBIGLIAMENTO SPORTIVO E CASUALS
TORINO - Corso San Maurizio, 12 - Tel. (011) 876.015

A.L.C.A. s.n.c.
di TORRETTA CARLO & C.
... 9 ... Tel. ...
ATTREZZATURE INDUSTRIALI PER MENSE, COMUNITA', MACELLERIE, GASTRONOMIE, PASTICCERIE
Lavastoviglie - Lavautensili - Cucine - Aspirazioni - Lavabiancheria
Forni convezione e vapore
Macchine preparazione
Nuova lavaverdura con riasciacquo e centrifuga incorporata
Forno a vapore trivalente

Domani sul Lungopò [illegible] manifestazioni

Scorre lungo il Po

- Per due domeniche si svolgerà una collettiva di pittori nel tratto di passeggiata che va da via Sineo a piazza Vittorio
- Si protrarrà invece per tutto l'anno «Arte in vetrina» che da la possibilità agli artisti della zona di esporre nei negozi e di vendere tramite i commercianti
- Le tele dovranno essere sostituite nelle vetrine ogni 20 giorni mentre l'abbinamento pittore-negozio avverrà esclusivamente per sorteggio
- Il quartiere, con via degli Artisti, ha una tradizione antica e poetica con l'arte

La primavera e maggio portano in Vanchiglia due iniziative che rinverdiscono le tradizioni artistiche del quartiere. Da domani sotto la denominazione «Maggio pittorico vanchigliese» s'inizia una esposizione collettiva di quadri che saranno collocati all'aperto sul tratto di passeggiata lungopò Antonelli che va da via Sineo sin quasi a piazza Vittorio.

La «collettiva» verrà inaugurata alle 10,30 e sarà ripetuta la prossima domenica. Vi possono partecipare di diritto tutti gli artisti, e non sono pochi, che risiedono nel quartiere. A loro si aggiungeranno altri dieci pittori delle circoscrizioni torinesi invitati dal comitato promotore dell'iniziativa.

Il consiglio di quartiere un comitato promotore appositamente sorto hanno preparato per mesi quello che sarà il «rilancio» della zona sotto il punto di vista artistico. Il principio ispiratore dell'iniziativa è fondamentalmente uno: perché l'arte possa essere tale in tutti i suoi aspetti deve essere a contatto, e in simbiosi, con il mondo che la circonda.

L'artista va incontrato sporadicamente «conoscendolo» solamente tramite le recensioni, bensì va visto e conosciuto con la possibilità di parlargli, proprio come avverrà domani sulla passeggiata che fiancheggia la riva del Po. Forse lungopò Machiavelli, e il successo arriderà, sarà destinato a diventare la via Margutta di Torino.

Per mantenere viva l'iniziativa «Maggio pittorico vanchigliese» e favorire l'evoluzione artistica dei pittori del quartiere il comitato promotore ha preso accordi con i negozianti vanchigliesi per la seconda manifestazione, «Arte in vetrina», che ha l'ambizione di diventare permanente. In pratica in ogni angolo delle vetrine della zona per il futuro dovrebbe essere possibile ammirare un quadro.

Il cliente che entra per comprare il pane o la verdura avrà anche la possibilità di uscire recando un dipinto sotto il braccio perché il commerciante autorizzato alla vendita: dietro la tela l'artista ha scritto il prezzo da cui il salumiere o il pollivendolo tratterranno il 15 per cento per se stessi. Va da sé che il pittore deve garantire la sostituzione dell'opera ogni 20 giorni almeno e che l'abbinamento quadro-negozio avverrà per sorteggio perché ci siano favoritismi.

In questi due modi il quartiere Vanchiglia si avvia a ritornare quello che era nel passato: tra le sue vie ne esiste una che reca un nome indicativo, via degli Artisti. Qui abitavano molti perché nell'Ottocento era alla periferia della città.

Servizi di
Marco Vaglietti

Nuova sistemazione per piazza S. Giulia

- Prevista la sopraelevazione del livello stradale sino a collegare con un unico piano marciapiede strada e piazzetta
- Particolarmente avvantaggiati gli ambulanti che ogni giorno vi tengono mercato

Il mercato di piazza Santa Giulia sarà in futuro sistemato in modo tutto diverso dall'attuale. La piazza stessa subirà una profonda trasformazione che ne muterà parzialmente il volto. La delibera approvata dal quartiere riguardante la sistemazione prevede alcuni interventi radicali come la chiusura al traffico tratto di strada antistante la chiesa di Santa Croce.

Il livello stradale dell'area verrà sollevato sino a collegare con un unico piano il marciapiede, la strada e la piazzetta prospiciente la chiesa. La circolazione dei veicoli sarà consentita solo sui lati nord e ovest della piazza. Il lato formato prosecuzione via Gattinara presenterà un giardino delimitato serie di paracarri con catene. Anche via Fontanesi avrà un giardino paracarri però con in «scivolo» che consenta l'accesso al sagrato della chiesa ai convogli per cerimonie funebri religiose.

La nuova sistemazione di piazza Santa Giulia dovrebbe rendere particolarmente contenti i commercianti ambulanti che soliti tenervi il mercato. I lavori effettuati sarà infatti possibile tendere in modo stabile i fili della corrente elettrica loro necessari. Attualmente al termine di ogni giornata di vendita i cavi elettrici debbono essere ritirati e riavvolti sino al mattino

che riporta il quartiere Vanchiglia al centro dell'attività artistica

il maggio pittorico...

Un borgo vicino al Po con le nebbie mattutine che avvolgevano tetti e camini e soprattutto gli affitti delle soffitte bassi. Si sentiva l'odore dei campi e si scorgevano a poche centinaia di metri le pendici della collina.

Il borgo, conosciuto sino a qualche decennio fa come la «Valle dei Giunchi», evidentemente per la vicinanza all'acqua, conserva quasi inalterata la sua storia nei palazzi dell'Antonelli (la famosa «fetta di polenta»), nelle botteghe artigiane rimaste numerose e nei nomi, appunto, delle strade. Il quartiere era diventato il centro culturale.

I giorni nostri invece l'arte troppo spesso è un affare e un quadro vale in quanto è una «firma» pur magari non piacendo. Gli organizzatori del quartiere hanno voluto di capovolgere la situazione partendo anche dal presupposto che l'arte, quale mezzo di comunicazione, è uno dei tramiti ideali tra autore e osservatori, un vero stimolo per il confronto, la discussione, il dialogo la domenica mattina lungo il Po andando a passeggio con la famiglia o gli amici.

Inaugurato a fine mese il centro commerciale

Dopo una serie di rinvii dovrebbe finalmente aperto il 26 maggio il nuovo centro commerciale di corso Belgio angolo corso Cadore. In costruzione da anni, la struttura «articolata e polivalente» venderà alimentari, calzature, vestiti ed elettrodomestici in una serie di negozi e supermercati di media grandezza in grado di servire solo il quartiere ma anche le precollinari della Madonna del Pilone.

La costruzione è su due livelli. Il primo, nell'interrato, comprende un posteggio per i commercianti ed i clienti oltre ai magazzini dei negozi mentre il secondo, situato al piano stradale, allinea le vetrine e gli ingressi. La superficie di vendita di circa 1800 metri quadri.

L'iniziativa di costruire il centro commerciale risale ad alcuni anni fa. In base all'indirizzo programmatico del Comune che ha previsto la realizzazione di nuove strutture del genere in zone periferiche al fine di favorire l'associazione tra i dettaglianti ed adeguare la rete distributiva della città.

Tra il Comune di Torino e le cooperative di commercianti è stata stilata una convenzione che prevede una politica destinata al controllo dei prezzi appunto la costruzione di un «polo alternativo» di distribuzione dei generi di largo consumo.

- Saranno venduti, dal 26 maggio, alimentari calzature vestiti elettrodomestici in negozi supermercati di media grandezza
- Servita non soltanto la periferia quartiere anche la zona collinare della Madonna del Pilone

In festa l'oratorio di Santa Giulia

Si chiama «maggio in oratorio», quello di Santa Giulia, ed è in pieno svolgimento perché, tutti i e le domeniche specialmente, si disputano gare di calcio, pallavolo e basket. Coinvolti sono quasi tutti i ragazzi quartiere.

In particolare è la festa dell'oratorio per cui questa sera alle 21 sarà eseguito un concerto bandistico con Domani invece giochi per i e spettacoli «varia» oltre «un'ora al teatro Fregoli».

SUSY
boutique
Vasto assortimento
Abiti - Biancheria
Collezioni da Mare
Corso Belgio, 116 (TO)
Tel. 89.48.51

COSTA
OFFICINA AUTORIZZATA
FIAT
VENDITA NUOVO - USATI
10124 TORINO, Via Artisti, 14 - Tel. (011) 832.218 - 837.931

IDRAULICA
NAPOLETANO
ARREDAMENTI BAGNO
ACCESSORI E MOBILI
BOX PER DOCCE
PAVIMENTI RIVESTIMENTI
IN CERAMICA
RESTAURO ALLOGGI
10124 TORINO - Via Vanchiglia, 29/g - Tel. (011) 836.190

Orologeria
Argenteria
Oreficeria
Giuseppe Monfi
Concessionario: TISSOT
ARSA
CASIO
riparazioni con massima garanzia
Torino - Belgio - Tel. 890.309

BIOLCATI
COLORIFICIO
VASTO
ASSORTIMENTO
TAPPEZZERIE
E MOQUETTES
★
Forniamo gratuitamente attrezzature per l'applicazione
TORINO, c.so Brianza, 24
Tel. (011) 890.007

industria confezioni pelle
Scarpina
V. Montebello, 21 - Tel. - TO
Capi pronti e su misura
ANCHE TAGLIE CONFORMATE
Ampio assortimento capi in «LAMBSKIN»
(vero agnellino rovesciato)
CONFEZIONE ACCURATA
E MODELLI ESCLUSIVI

CALLEGARI
- porte pieghevoli
- fabbrica legno
- porte

tende alla veneziana
copritermo
Torino
via Benevento
Tel. (011)

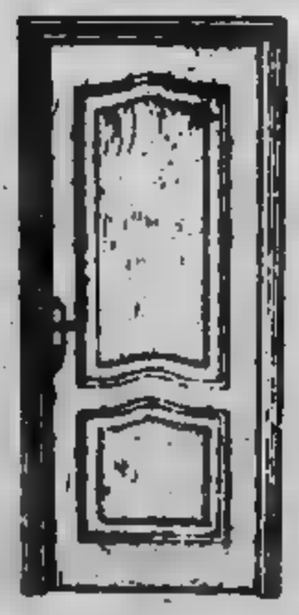

PRESENTE ALLA INTEL '83 PADIGLIONE 7/1 STAND B04 - C03

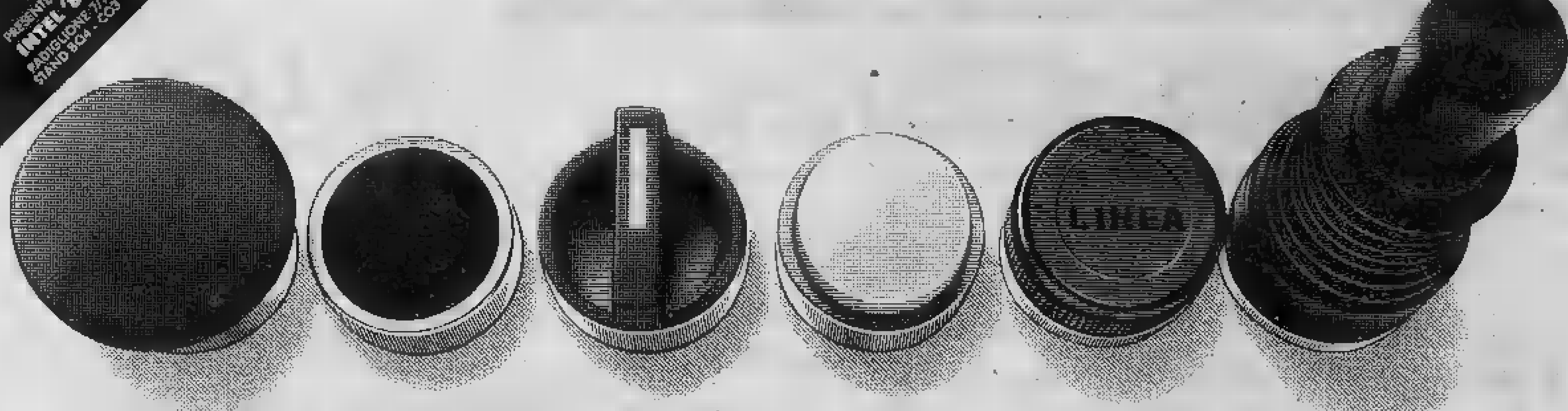

Superiorità schiacciante

Pulsanteria Cema 080, distribuita da oltre 200 specialisti

CGE GENERAL ELECTRIC RIVENDITORE SPECIALIZZATO

[illegible]

CGE GENERAL ELECTRIC

TECNOLOGIA E CREATIVITA'

CGE Compagnia Generale Elettricità s.p.a. Via Tortona 27 - 20144 Milano

ECONOMICI

19 Vendita alloggi

S. PAOLO zona libero vendesi ottimo 2 camere cucina stabile decoroso richiesta [redacted] mutuo dilazioni. Tel. 510.317.

S. [redacted] in casa [redacted] 2 camere tinello cucinino servizio piano alto. [redacted] 597.605.

S. RITA libero ottimo termo ascensore ingresso 2 camere cucina servizi L. 74 milioni 500 mila. Tel. 506.464.

S. RITA libero termo ascensore ottimo camera tinello cucinino servizi L. 47 milioni. Grimaldi 506.464.

S. RITA vendo libero signorile piano rialzato 3 camere tinello cucinino L. 71 milioni. Tel. 351.332.

S. RITA, via Gorizia, libero, attico 5° piano, 2 camere, tinello, ampio cucinino, bagno. Telefonare 585.801 Crimea.

S. SALVARIO libero prestigioso in signorile costruzione piano alto 4 camere cucina doppi servizi doppi ingressi portineria. Telefonare 548.153 - 516.229.

SANSICARIO bilocale nuova costruzione ottima posizione arredato. Tel. 513.853.

SANTENA via Napoli in recente palazzina 3 camere cucina bagno box L. 57 milioni stessa casa mansarda Gabetti 5767.

SBARRA 513.203 - 538.557 libero via Pramollo (Mirafiori) 3 camere cucina bagno casa recente termo ascensore.

SBARRA 513.203 - 538.945 libero su corso Toscana ottimo 4 camere tinello cucinino bagno 2 arie, casa del '76.

SBARRA 513.203 - 538.557 libero in via Cardinal Massaia 2 camere tinello cucinino bagno piano alt[redacted]ore.

SBARRA 513.203 - 538.557 libero in zona Nizza 2 camere tinello cucinino bagno termo ascensore L. [redacted] milioni.

SBARRA 515.727 - 538.945 libero Santa Rita splendido attico salone camera cucina bagno solaio terrazzo mq 60.

[redacted] 515.727 - 543.178 libero in Parella in ottime condizioni camera cucina termo bagno, possibilità permute.

[redacted] 515.727 - 543.176 [redacted] in Mirafiori 5 camere cucina 2 bagni termo ascensore volendo box L. 65 milioni.

[redacted] 515.732 - [redacted] libero in zona Crocetta [redacted] cucina 2 bagni più [redacted] mansardabile.

SBARRA 515.732 - 542.976 libero via Brandizzo (Barriera Milano) camera tinello bagno vero affare L. 35 milioni.

SBARRA 545.261 - 538.945 libero a Cascine Vica salone 2 camere cucina bagno [redacted] dell'80 L. 128 milioni.

SBARRA 545.261 - 538.945 libero in piazza Campanella luminoso [redacted] tinello [redacted] bagno 2 arie L. [redacted] milioni.

SETTIMO Torinese [redacted] Sanzio libero [redacted] camere tinello cucinino box. De Giovanni Immobiliare 491.550.493.398.

SIC

SIC corso Montegrappa libero piano alto saloncino 2 camere cucina bagno ripostiglio - termo [redacted] Tel. 320.425.

[redacted] Cherubini ultimo alloggio occupato 2 camere cucina servizi riscaldamento centrale L. 24 milioni 500 mila. Tel. 320.425.

SIC via Trana [redacted] Gemini [redacted] 2 [redacted] tinello cucinino servizi riscaldamento centrale L. 55 milioni, [redacted].

SIGNORILISSIMO via Filadelfia libero ingresso 2 camere cucina servizi a solo L. 72 milioni 500 mila. [redacted].

SISI vende via Rigola 2 camere tinello cucinino bagno ripostiglio 7° piano L. 885 mila al mq. Tel. 011 631.965.

[redacted] vende alloggio confortevole in villa bifamiliare [redacted] salone 4 camere cucina e servizi. Tel. 548.808 548.534.

SKEMA vende in Val S. Martino Superiore casetta di 6 vani con mq 2000 di terreno bella posizione. Tel. [redacted]08.

SPO[redacted] Stadio libero piano alto camera cucina angolo cottura bagno termo ascensore. Tel. 741.3122.

TAIT

T.A.I.T. in corso Racconigi [redacted] alloggi abbinabili 1 [redacted] 3 camere cucina bagno e 1 di camera cucina bagno [redacted] blocco L. 80 milioni locati. Tel. 506.691.

T.A.I.T. [redacted] Parella a L. [redacted] milioni [redacted] mila [redacted] cucinotta bagno termo [redacted] Tel. [redacted].

T.A.I.T. 506.691 libero in [redacted] Spezia (Molinette) 2 camere cucina ingresso bagno[redacted] L. 44 milioni 800 mila.

VIA Paisiello (Barriera Milano) 1 camera tinello cucinino bagno cantina. G.R. L'immobiliare, 320.524.

[redacted] Revello [redacted] 1 camera tinello cucinino ingresso bagno cantina. G.R. L'immobiliare, tel. 320.524.

VILLA adiacente corso Francia Regione Regina Margherita, 12 camere 4 bagni grande autorimessa, giardino, splendida posizione prezzo L. [redacted]25 milioni. Fiduciaria Immobiliare, tel. 556.958.

[redacted] recente in Bruino: salone, [redacted] ca[redacted] cucina, ingresso; 2 bagni, autorimessa 3 auto, giardino 800 mq. Prezzo L. [redacted] milioni. Fiduciaria Immobiliare, tel. 556.958.

VILLA libera [redacted] Settimo salone 4 camere biservizi box giardino [redacted] recente dilazioni. Galotto 741.3131.

VILLA libera costruita 1973 in Cambiano (campi tennis) adatta 2 famiglie, 2 appartamenti di salone 2 camere tinello cucina servizi, autori[redacted] 4 auto, giardino, vero affare L. 215 milioni. Fiduciaria Immobiliare. Tel. [redacted].

VILLA precollina splendida posizione e vista con alloggio custode garage gi[redacted]no vendesi. Tel. 842.101.

VILLA [redacted] libera zona panoramica centro Piossasco: salone 3 camere cucinotta servizi, patio, garage, grande taverna, [redacted] mq 1300 cintato. Vero affare L. 200 milioni. Fiduciaria Immobiliare, telefono 556.958.

VILLA Revigliasco uni bifamigliare nuova costruzione ottime finiture ampio [redacted] permuta dilazioni. Salm 447.1238.

VILLA Rivoli, 2 piani e mansarda mq 240, garage, giardino mq 1.000, vuota, L. 295 milioni. Austa 596.807 - 597.774.

VILLA rustica con parco [redacted] sco 7 vani servizi [redacted] box anche bifamigliare libera. Tel. [redacted].

VILLA Santena, cucina, 3 camere, biservizi, ampia mansarda, tavernetta, lavanderia, box, giardino privato. Tel. 641.838.

VILLA Santena nuova [redacted] cucina 3 camere biservizi mansarda magazzino mq 200 terreno mq 500. Tel. 640.6173.

[redacted] uni bifamiliare a [redacted] km da Torino di ampia metratura con 3000 mq di giardino dilazioni di pagamento eventuali permute. Grimaldi 911.3866.

T.A.I.T. 506.691 libero in corso Vercelli piano alto 2 camere tinello cucinotta bagno L. 68 milioni 500 mila.

T.A.I.T. 506.691 libera adiacente corso Belgio ampia monocamera con balcone e servizio L. 12 milioni 700 mila.

T.A.I.T. 506.691 libero in via Balme (Campidoglio) camera cucina servizio a L. 18 milioni 300 mila dilazionabili.

T.A.I.T. 506.691 zona Francia (via S. Ambrogio) 2 camere cu[redacted] ingresso bagno L. 26 milioni 200 mila locato.

TECNOKASA 545.662 libero adiacente piazza Adriano ingresso [redacted] cucina bagno termo L. 40 milioni dilazionabili.

UFFICIO zona Piazza Rivoli piano rialzato [redacted] d'epoca 2 vani in[redacted] bagno mq 60 libero. Tel. 399.706 - 307.749.

[redacted] vendere minialloggio arredato [redacted] libera salotto servizi 2 arie e balconi su corso Orbassano libe[redacted] ottimo reddito vero affare. Alta 480.215.

UTIP 547.828, libero Venaria adiacente corso Matteotti recente saloncino 2 camere cucina giardino condominiale.

UTIP 547.828 libero Crocetta via [redacted] 3 [redacted] riscaldamento centrale L. 91 milioni rateali.

VALENTINO libero (via Canova) in casetta 3 camere cucina da riattare L. 51 milioni. Grimaldi 506.464.

VALENTINO [redacted] alloggio signorile, libero, prestigioso, formato da [redacted], cucina, pranzo, [redacted] tripli servizi, doppi ingressi. Terren-Casa 641.838.

VANCHIGLIA (via Artisti) casa indipendente libera 4 vani servizi su 2 piani L. 88 milioni. Tel. 506.464.

[redacted] frazioniamo appartamenti liberi e occupati da L. 48 milioni, De Giovanni Immobiliare 491 550 493.398.

VENDESI
pressi piazza Carducci alloggio libero mq 75 circa, sufficienti L. 25 milioni saldo all'8% annuo. Tel. 595.852.

VIA Carlo Alberto ristrutturato studio 2 letto salone cucina 3 [redacted] 4° piano ascensore dilazioni. Tel. [redacted].

[redacted] Luini libero 2 camere tinello cucinino prezzo interessante. De Giovanni Immobiliare 491.550 493.398.

[redacted] Nizza zona ospedale M. Vittoria libero camera cucina servizio piano [redacted] L. 26 milioni. [redacted] 748.518.

VILLA Vinovo in bifamiliare nuova salone 3 camere cucina biservizi [redacted] terreno mq 600. Tel. 640.6173.

[redacted] Domande affitto

ABBISOGNAMI monolocale o appartamento non residente 200/300 mila referenze contratto con la ditta. Tel. 505.885.

AZIENDA ricerca per dipendenti in trasferta appartamenti 1-2 vani uso transitorio 6-12 mesi. Telefonare 447.1655.

CERCO in affi[redacted] alloggio di 1-2 camere, tinello, servizi, arredato, uso transitorio. Tel. 396.766.

IMMOBILIARE cerca per propria clientela appartamenti ammobiliati e [redacted] per uso transitorio e uffici. Tel. 595.234.

MADRE con figlio adulto ricercano 1-2 camere cucina servizi zona S. Paolo [redacted] nista Parella. Tel. 749.6132 G14.

OPERAIA con 2 figli ricerca 1 camera 1 tinello e servizi zona Belgio Cassio o limitrofe. Tel. 749.6132 H14.

SOCIETA' ricerca per propria selezionata clientela alloggi ammobiliati uso transitorio 6/12 mesi. Tel. 548.830.

SPOSI piemontesi referenziati cercano in affitto 2 camere [redacted] S. Rita Mirafiori [redacted] anticipo. Tel. 530.547.

URGE a referenziatissimo arredato minimo 2 vani purché bello L. 350 mila mensili circa. Telefonare 510.745.

21 Offerte [redacted]

A. FIDALCASE affitta S. Rita solo uso transitorio camera cucina arredato L. 200 mila mensili. Tel. 501.246.

A. FIDALCASE [redacted] piazza Carducci prestigioso ufficio 2 vani e servizi mq 55 L. [redacted] mila. Tel. 501.246.

A. UFFICIO zona corso Vittorio (Po) 2 ingressi 8 vani, [redacted] divisibile in 2 uffici di 4 vani. Tel. 651.921.

[redacted] bilocali e trilocali ben [redacted] e vuoti stessa casa per non res[redacted]. Telefonare 447.4223 Studio Pento.

[redacted] piazza Solferino in stabile signorile d'epoca, affittasi ufficio 3° piano, salone, 4 camere, ingresso, bag[redacted]. Tel. Studio Latina 549.650.

AFFITTANSI alloggi ammobiliati [redacted] tinello servizi e 2 camere tinello servizi [redacted]. Tel. 516.802.

AFFITTASI appartamento [redacted] camera, [redacted]cina, servizi, ingresso, libero, in [redacted] piazza Massaua ad equo [redacted] a refe[redacted]. Tel. 632.554.

AFFITTASI corso Cosenza vicinanze signorile soggiorno, 2 camere, cucina, doppi servizi arredato, L. 400 mila mensili. Tel. 369.183.

AFFITTASI esclusivo [redacted] pied-à-terre monolocale elegantemente arredato. Telefonare 617.175.

AFFITTASI persone serie referenziate mansarda centralissima 25 mq arredata termo ascensore bagno L. 300 mila mensili contratto trimestrale. Telefonare 011 650.7798.

AFFITTASI via Mercadante, 2 camere cucina bagno, arredato. Telefonare Immobiliaretoro 649.751 - 663.204.

AFFITTO [redacted] transitorio signorile [redacted]to ingresso salotto camera letto cucina bagno zona Italia '61. Tel. 351.393.

ALESSIOIMMOBILI 512.642 affitta ufficio ristrutturato mq 20[redacted] accesso indipendente adiacente corso Vittorio.

COAZZE affittasi casetta unifamiliare cu[redacted] 3 vani bagno box giardino L. 350 mila mensili. Studio Codoni 530.871.

[redacted] 533.322 affitta [redacted] dei Mercanti esclusivamente [redacted] ufficio signorile mq 300 L. 1 milione.

CORSO Orbassano (Santa Rita) affitto arredato [redacted] tinello servizi [redacted] L. 300 mila mensili a non residenti Torino. Telefonare 329.9331.

CORSO Unione Sovietica adiacenze affittasi uso transitorio elegante miniappartamento arredato. Tel. 518.817.

DOMUS AMMINISTRAZIONI 504.113 affitta in Crocetta ufficio di mq 80 con 3 vani e termo bagno.

DOMUS 504.113 affitta ufficio nuovo di 2 vani in via Massena, altro stessa casa di 5 vani e doppi servizi.

ELEGANTE residence via Piava 82 affitta mono bilocali arredati [redacted] servizi [redacted]ghieri. Tel. 348.8323.

GEDIM affitta [redacted] Cernaia in [redacted] signorile splendido app[redacted] di 110 mq. [redacted] uso ufficio. [redacted]. 517.566.

GRIMALDI 447.4844 [redacted] Dante monolocale con cucinino e servizi asc[redacted] termo solo pied-à-terre referenziati.

(continua)

PREZZI BLOCCATI *FINO AL* **31-5-83**
LA FORZA DEI CONCESSIONARI PEUGEOT TALBOT.

PEUGEOT 104 DA **L. 6.540.000**
TALBOT SAMBA DA **L. 6.718.000**
TALBOT HORIZON DA **L. 7.654.000**
TALBOT SOLARA DA **L. 8.860.000**
PEUGEOT 305 DA **L. 9.296.000**
PEUGEOT 505 DA **L. 12.672.000**
TALBOT CANGURO FURGONE DA **L.** [redacted]

IVA e trasporto compresi
Finanziamenti rateali di [redacted] *P.S.A. Finanziaria It. S.p.A. 42 mesi anche senza cambiali.*

Per queste e tutte le altre vetture [redacted] *veicoli commerciali, disponibili presso i Concessionari Peugeot Talbot, che verranno consegnati entro il 31/5/83,* **il prezzo** [redacted] **stesso del 1° Febbraio.** *E' un'occasione da prendere al volo. Oggi stesso.*

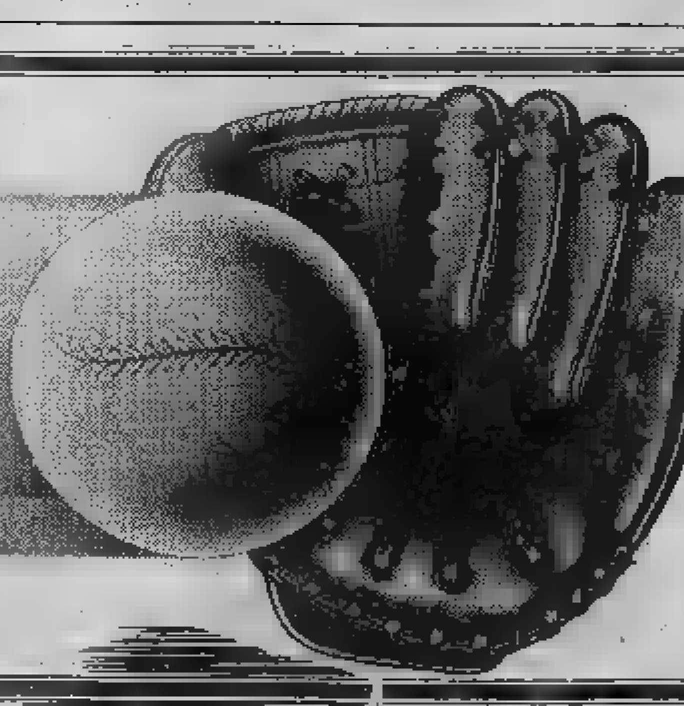

CONCESSIONARI PEUGEOT TALBOT: *UNA FORZA.*

Viaggio nel mondo delle bische torinesi fra «professionisti» e polli da spennare

La ruota non gira più Con poker e chemin si «fabbrica» meglio

- Parla un giocatore di professione: «La roulette non va più perché non si può truccarla»
- Un giro ristretto con un suo «slang» specifico e la mancanza di liquidità
- Tanti locali che aprono e chiudono, ma i biscazzieri sono sempre gli stessi
- Ogni venti giorni la bisca si sposta in un locale diverso, per sicurezza
- Le calcio-scommesse raccolgono in città dai 300 ai 500 milioni alla settimana

Il giocatore è un mistico che ripone ogni sua speranza e premio nell'avverarsi di un evento a cui circostanze sono legate a fattori imponderabili che, secondo lui (e in questo sta la sua fede), prima o poi non possono non verificarsi; il giocatore è un masochista il cui scopo finale è quello di autopunirsi misurandosi in una competizione che lo vede sfavorito in partenza; un immaturo che crede nel colpo di fortuna risolutore; un superuomo che pensa di poter sconfiggere il banco; un [illegible] di genio che ha elaborato nuove, rivoluzionarie teorie, e chi più ne ha più ne metta.

Queste definizioni, e altre innumerevoli, sono buone per la letteratura e le hanno lasciate. Addentrarsi superficialmente nel mondo del gioco professionistico per constatare quanto poco spazio abbiano in esso le romanticherie in genere e le filosofie. Il gioco d'azzardo clandestino è né più né meno che una buona impresa come un'altra in cui si arrischiano capitali. Ha le sue figure e i suoi figuri (prevalenti), prospera e vive tempi grami seguendo grosso modo l'andamento economico generale.

L'approccio non è dei più facili: [illegible] conto per esperienza personale, mestiere, parlare con personaggi del «giro» costituisce sempre un problema. Più agevole sarebbe una documentazione d'archivio, sul sentito dire, con tutto quel che comporterebbe d'incertezza sulla veridicità dei dati o sull'effettiva corrispondenza delle informazioni raccolte alla realtà del momento.

Mi metto dunque alla ricerca di qualcuno disposto a essere un po' più loquace e, soprattutto, a farmi da guida in questo [illegible] sconosciuto, che pure ci è sotto casa, di cui sappiamo a volte dalle cronache nere che tuttavia rimane per noi come irreale, inesplorato. E con vantaggio, perché — come vedremo — anche in questo caso la realtà vince il sogno: in banalità e squallore.

Il «contatto» avviene fuori di un locale, dopo l'ora di chiusura, niente di più equivoco e abbandonato. Il tavolo della trattativa ha il piano di formica, mettiamo le cicche in un portacenere che reclamizza un vermut.

«Potrei portarti a qualche partita buona — esordisce l'amico — *ma ormai la partita buona è rara, parlo della ruota* (la roulette, n.d.r.). *Al bisca interessa di più la partita di chemin* (perché s'imbroglia meglio, n.d.r.). *La ruota dev'essere onesta perché, siccome la maggioranza dei giocatori è esperta, non conviene truccarla. Ormai dove gira la ruota c'è soltanto ambiente* (la gente del giro, n.d.r.), *sempre gli stessi. E allora chi te lo fa fare?»*.

Ma dove, c'è interesse?

«Appunto: il chemin, nel poker, dove si può sempre fabbricare *qualcuno* (fabbricare: imbrogliare, prendere in mezzo, n.d.r.). *Prima d'accorgerti che ti stanno fabbricando i soldi è già persi e ciau. Poi, mica puoi non pagare... Me, che pure sono dell'ambiente, l'altra sera mi hanno fabbricato di milioni e me ne sono accorto tardi. Va beh che ho mandato al recupero, son venuto a casa della metà. E pazienza...»*.

Come, *«mandato al recupero»?*

«Sì, ci sono dei ragazzi per il recupero dei crediti. E' sempre meglio pagare perché se no, com'è... Certo, se non sei dell'ambiente, cuperi tubo e basta».

«Ma ormai il settore è in crisi. Malgrado quel che dicono il gioco della ruota è dimezzato. E perché la questura guarda molto, sia perché nell'ambiente c'è poco liquido, poco contante. I tempi d'oro delle ruote, a Torino, sono stati tra il '65 e il '75: allora si c'erano Adesso il credito dei giocatori è molto limitato ed è perciò che è nata la piaga, quello che rovina la gente».

«Non è il gioco in sé — spiega l'amico —: *tanto sono sempre gli stessi, tutti i polli che, quelli, gli spenni lo possono permettere. La piaga è che quasi tutti i biscazzieri sono diventati* scontisti, *cioè cambiano i segni post datati. E, con interessi come minimo del centoventi per cento, capirai che si fa presto...»*.

Ma dove si gioca?

«A Torino non c'è più che una dozzina di biscazzieri».

Allora come mai tutti i momenti leggiamo che hanno chiuso una bisca?

«Perché funziona così: ci sono delle teste di legno che affittano i locali e, in più, prendono un tot di percentuale. Il biscazziere così si trova sempre a poter disporre di un certo numero di case da mettere in gioco. Mai, per nessun motivo, si ferma più di una ventina di giorni nello stesso posto. Quando lo beccano non è che interrompa l'attività: si sposta. La questura chiude un "locale" in senso architettonico, non altro. Certo ci sono le multe, che sono da sempre messe in bilancio».

E' un rito monotono in un interno borghese ma al centro campeggia la «Gran macchina»

In uno di questi locali ci andiamo, mi accompagna. Deve figurare che anch'io disposto a perdere tanti soldi.

L'interno è piccolo borghese, anodino, opaco. C'è la solita credenza con vetrata interna che mostra cristalleria varia, qualche bottiglia d'amaro, un servizio «buono» di tazzine con troppe dorature. C'è anche, appesa in alto, un'oleografia del Sacro Cuore.

Al centro della stanza campeggia la Gran Macchina, la Ruota, un oggetto che abbia l'aria di essere efficiente, di qualità.

Gira lentamente gira. L'ambiente è scarso, si fa qualche colpo d'assaggio, è punta basso. Stanotte ci saranno due partite, una alle sette e mezzo l'altra verso l'una, più frequentata. Il padrone offre il caffè, il cordialino: come al circolo dell'Avis, solo che qui è prima del sabasso.

Comunque è tutto molto meno emozionante di quel che ci si possa immaginare.

Mi propongono di tenere il banco: declino e me la cavo. *«In bisca* — spiega l'Amico mentre perdo — *anche il cliente, se vuole, può bancare e, con dei giocatori, conviene. Ma capita sempre più raro. Come t'ho detto la ruota è in ribasso, ci sono pochi soldi»*.

E le carte?

«Certo. Ma più del poker, lo chemin. Ma sono tutti professionisti (bari, n.d.r.). *Cercano più il poker. Si gioca in un'infinità di bar. In molti circoli privati ci sono giri di milioni»*.

«C'è sulla piazza un paio di professionisti capaci di farti il pacchetto (fregarti, n.d.r.) *soltanto mescolando i mazzi per lo chemin: possono far uscire anche sette od otto colpi favorevoli consecutivi»*.

«Se un tavolo ne incontri due insieme non ti salvi neanche sei dell'ambiente: sei bell'e fabbricato».

Raccontami altri sistemi.

«C'è quello delle carte spillate: sono segnate con puntini fatti con uno spillo. C'è professionisti che segnano il dorso modificando i fregi che la carta ha sul dorso. Riescono poi a distinguerle per una, dei veri artisti».

«C'è un gruppo che va nei bar dove si gioca a vendere carte quasi nuove a un prezzo particolarmente allettante».

«Sono carte segnate».

«Poi introducono due o tre complici che, ovviamente, perdono i soldi e fabbricano chiunque con facilità. L'esercente è in perfetta buona fede».

«E' gente forte. Alcuni grandi dell'ambiente aprono poi case da gioco private in Stati emergenti dell'Africa».

A cos'altro si gioca?

«Vanno abbastanza i dadi: si gioca in tutte le bische e anche per la strada c'è un certo giro».

«Tre case, tre campanelle, quelle robe lì, conta niente. E' insignificante. Se vuoi il porto ai dadi, ci sono delle buone partite nei dintorni di Balon».

«Anche il calcio-scommesse è buono: raccoglie, in città, dai 300 ai 500 milioni la settimana, e ti pagano subito le vincite. Prova a immaginare, con le moltiplicazioni (perché si gioca in tutt'Italia), quale può essere la cifra nazionale...».

«Poi, se t'interessa, c'è un bar nel vecchio centro e un altro vicino a Porta Palazzo dove fanno la conca (o cocincina e conchin, gioco simile a ramino, n.d.r.); *la partita va a 101. Se non puoi adesso, combiniamo, ti telefono...»*.

Non so cosa voglia dire quell'insistito «a 101» ma certamente sarà un parametro per calcolare quanto mi troverai a saccoccia.

«*Telefona a vent'anni* (Lucio Dalla, cantautore italiano), Amico: la crisi e liquidità mi coinvolge in prima persona e poi ci sono in giro troppi «professionisti» che, in fondo, si possono accomunare agli psicologi *«il cui scopo è quello di darci un'idea completamente diversa delle cose che conosciamo»* (Paul Valéry, scrittore francese).

[illegible]

LANCIANO «BOMBA MOLOTOV» CONTRO IL PALCO DEL PAPA

Semidistrutta questa notte a Milano l'impalcatura davanti alla chiesa dove domenica Wojtyla dirà messa - L'attentatore è stato visto fuggire da alcuni testimoni

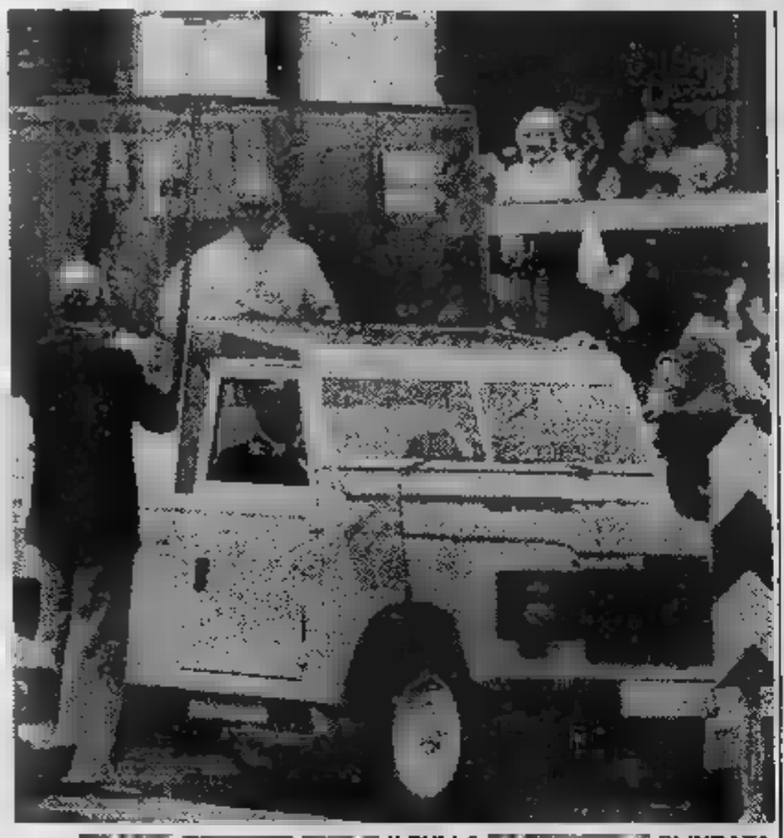

IL SULLA BLINDATA

MILANO — Un incendio che, in attesa di riscontri più precisi, potrebbe essere — secondo gli inquirenti — di natura dolosa ha gravemente danneggiato il palco appositamente creato nel quartiere gallaratese sul quale il Papa domani alle 16,30 dovrebbe officiare una messa prima di ripartire per Roma dall'aeroporto di Linate.

L'allarme è arrivato al centralino dei vigili del fuoco alle 0,20. Il palco è composto da una struttura di tubi metallici ricoperti di ondulati di plastica. E' stato eretto davanti alla chiesa in muratura nel quartiere gallaratese, alla periferia Nord-Ovest di Milano. Si tratta di un quartiere recente, tra i più «caldi» della città.

L'incendio è stato provocato da un ordigno esplosivo, forse una bottiglia incendiaria, che qualcuno ha lanciato o appoggiato sul rialzo dove avrebbe dovuto essere sistemata la sedia del Pontefice. Secondo testimoni oculari una persona è stata vista scendere di corsa i gradini della struttura che conducono all'altare e dileguarsi attraverso i campi vicini.

Le fiamme si sono subito diffuse trovando alimento nei paramenti, nella moquette e nei tendaggi. Il «botto» è stato sentito dai cittadini che abitano nelle case vicine ed i vigili del fuoco sono arrivati poco dopo. L'incendio ha danneggiato oltre agli arredi, il pavimento del palco. «Un lavoro riparabilissimo» secondo il parroco del quartiere don Leandro Bianchi, «una giornata in più di lavoro».

Il palco è una struttura alta una ventina di metri. Davanti sono state recintate vaste aree dove domenica affluiranno i fedeli.

Proprio i lavori di pulizia dei campi e quelli di riassetto in generale del quartiere provocato, ha detto il parroco, alcuni malumori per gli «sprechi» sfociati in un volantino stampato una settimana fa e firmato genericamente da «*Lavoratori del quartiere e nel quartiere*».

Il prefetto Vicari, informato dell'attentato, «*ha sollecitato l'intervento dei vigili del fuoco, dell'ufficio tecnico del Comune e, se occorrerà, anche del genio militare per l'immediato ripristino delle strutture danneggiate*».

Tiratori scelti lungo il percorso

Giovanni Paolo II in visita a Desio e Sesto S. Giovanni

MILANO — *Desio, Seregno, Venegono Inferiore, Monza, Sesto S. Giovanni: queste le tappe che oggi il Papa percorre spostandosi in elicottero e in macchina. Appuntamenti più significativi: l'incontro con i lavoratori di Sesto S. Giovanni, oltre mille. A Monza, Giovanni Paolo II percorre il famoso circuito e sul rettilineo d'arrivo, è salutato da decine di migliaia di giovani. A Desio, Karol Wojtyla andò per la prima volta nel '63, quando vicario di Cracovia, per ritirare tre campane regalate da quella diocesi alla chiesa di S. Floriano nella città. A Venegono Inferiore, nell'ambito del seminario arcivescovile intitolato a Pio X, il Papa celebra una messa.*

L'accesso a Desio è stato bloccato a partire ieri sera e sarà riaperto solo oggi, a visita conclusa. Qui la visita di Giovanni Paolo II casa natale di Pio XI si inserisce in una serie particolarmente grandiosa di «visite»: opere d'arte ristrutturate, lunghi tratti strada pavimentata in stile secentesco e ottocentesco, concerto campane (famose nella tradizione locale), altre musiche eseguite con tre prestigiosi organi Settecente, appositamente restaurati.

La seconda giornata milanese Giovanni Paolo II si concluderà, infine, alla Scala con un concerto di musiche verdiane diretto da Riccardo Muti.

Ieri capoluogo lombardo lo ha accolto pioggia, folate vento freddo in un'atmosfera gioiosa, piena applausi, scarsamente mistica. Grida «Viva il Papa», tantissimi bambini, donne e uomini allegri, aria compunta né di circostanza, nessun velo nero né vestito grigio o blu.

Alla stazione, intanto, anche oggi continuano ad arrivare gruppi di invalidi, ammalati, menomati, che, guidati religiosi, desiderano vedere il Papa. Oltre convogli ferroviari, affollati di pellegrini, pure i pullman provenienti da Liguria, Veneto, Piemonte, e varie città lombarde. Oggi, le Ferrovie Nord hanno raddoppiato la disponibilità dei posti per Milano.

La seconda giornata milanese del Papa sarà molto impegnativa anche per i servizi d'ordine, che dovranno proteggere Giovanni Paolo II in cinque diversi centri oltre che negli spostamenti cittadini. Decine elicotteri continueranno, come ieri, a girare sulla zona; centinaia di agenti tiratori scelti saranno appostati lungo i palazzi che costeggiano il percorso pontificio; ulteriori, minuziosi controlli sono stati compiuti anche durante la notte lungo rete fognaria del capoluogo lombardo.

Rota

FLASH

Scioperi

ROMA — Viva attesa l'incontro che dopodomani il ministro Scotti avrà separatamente con la Fim e la Federmeccanica dopo la rottura delle trattative per il contratto. Nelle fabbriche la tensione continua a salire. Ieri scioperi e manifestazioni e qualche blocco stradale e ferroviario.

regolare

ROMA — Regolari i voli e le partenze delle navi lunedì prossimo. E' sospeso lo sciopero indetto dai sindacati confederali e autonomi dopo un incontro con il ministro della Sanità Altissimo sul problema dell'assistenza sanitaria all'estero.

Genova: nel porto scoppia la guerra «di successione»

Il socialista Dagnino, presidente del Consorzio da 16 anni, si è dimesso - Un «buco» di 70 miliardi

GENOVA — Quando, nel 1967, fu nominato alla presidenza del Consorzio autonomo del porto, qualcuno disse: «*Ci rimarrà poco, come può un professore di filosofia la cui lettura preferita Platone, muoversi in un ambiente dove mutamenti, contrasti e lotte sono cronaca quotidiana?*». Mai previsione fu forse altrettanto sbagliata. Il prof. Giuseppe Dagnino, 63 anni, socialista, che ieri, con mossa a sorpresa, durante l'assemblea del Consorzio, si è dimesso dall'incarico, è rimasto al vertice del porto genovese per 16 anni. Il suo mandato era ampiamente scaduto; Dagnino continuava a svolgerlo in regime di prorogatio. Ora l'anziano professore ha detto basta: voleva uscire subito dal Palazzo San Giorgio, ma cedendo alle insistenze del suo partito, il psi, ha accettato di rimanere fino al 14 luglio.

Le dimissioni introducono due discorsi. Il primo è quello che riguarda Dagnino. Chi lo conosce bene, afferma che ormai era stanco di fare da bersaglio principale agli attacchi sulla decadenza del porto genovese che chiuderà il 1983 con un passivo di 70 miliardi ai quali vanno aggiunti i residui gestioni precedenti. Stanco anche di promesse governative mancate (specialmente per quanto riguarda la costruzione dello scalo di Voltri di cui si parla da almeno quindici anni), di conflitti con la compagnia unica merci varie (5600 dipendenti) che gestisce il lavoro sulle banchine.

«*La mia non è una fuga* — ci ha detto Dagnino — *ma un gesto consapevole: il governo avrà un motivo di più per prendere atto della realtà del porto di Genova*». Giuseppe Dagnino ha avuto un decennio di relativa tranquillità, quando il movimento dei traffici gravitava fortemente su Genova e non c'erano problemi di esuberanza di mano d'opera. Gli Anni Settanta, con l'intervento massiccio delle tecnologie (soprattutto dei containers) si è trovato a fronteggiare, da una parte un'utenza che, spinta dalla crisi incalzante, chiedeva tariffe più ragionevoli, dall'altra una forza lavoro riluttante ad accettare certo tipo di trasformazioni.

Tutto questo, aggravato da una crisi internazionale che ha fatto pesantemente sentire i suoi effetti specialmente negli scali più vulnerabili; come quello genovese, che aveva sperato di poter continuare a vivere su una rendita di posizione, e non si era allineato alla produttività dei porti moderni, quelli del Nord.

Il secondo aspetto riguarda l'immediato futuro. Con quale criterio sarà scelto il nuovo presidente? La questione suscita polemiche fin da quando è il mandato ufficiale di Dagnino. C'è chi vuole il ruolo rimanga ad un politico e il psi sostiene che il nuovo presidente dovrà essere cercato nelle sue file. Altri chiedono, invece, che al vertice del porto vada un manager.

La scelta è difficile e impegnativa. Considerando l'indotto, l'attività portuale, prima azienda genovese, dà lavoro a non meno di cinquantamila persone. Il nuovo presidente sarà chiamato a superare una crisi che oggi gli stessi operatori definiscono «*vicina alla bancarotta*».

Guido Coppini

Il pullman in gita muore uno scolaro

Tre compagni sono rimasti feriti - Il mezzo è precipitato in una scarpata vicino a Caserta

NAPOLI — Un bambino è morto e tre sono rimasti feriti in un incidente stradale avvenuto in provincia di Caserta nel quale è stato coinvolto un pullman che trasportava scolari delle elementari che rientravano da una gita compiuta a Roma. E' morto Romolo Loffreda, di 11 anni, e hanno riportato ferite il fratello Nicola e i compagni di classe Annalisa Bompane e Claudio Ciccarelli di 11 anni. Erano, insieme ad altri quattro bambini, a bordo di un pullman della ditta «Ferrezza» condotto dal trentaseienne Francesco Ferri, che per cause in corso di accertamento è finito fuori strada.

Il pesante automezzo si è capovolto dopo aver percorso 21 metri di scarpata. L'incidente è avvenuto in località Serretelli sulla 158 nel tratto che congiunge Castello Matese con Gregorio Matese. Nella notte 140 ragazzi del secondo circolo didattico di Piedimonte Matese erano rientrati da una gita nella capitale. Quindici di essi sono rimasti su un solo automezzo per accompagnati nei piccoli centri di provenienza: e Castello Matese e 7 stavano proseguendo per San Gregorio quando è avvenuto l'incidente.

Il tratto di interessato è in rifacimento e risulta anche privo di *guard-rail*. Secondo testimonianze raccolte Polstrada, l'automezzo sarebbe stato incrociato da un'autovettura che procedeva a velocità sostenuta e gli abbaglianti.

Petroliera sequestrata

L'AIA — La petroliera «Raffaele Cafiero» della società armatrice Achille Lauro è stata posta sotto sequestro nel porto di Rotterdam su richiesta di due società — una panamense ed delle Filippine — a garanzia di un credito di circa 52 miliardi di lire.

La diossina va al sicuro

PARIGI. E' TEMPORANEAMENTE INTERROTTA L'ODISSEA DEI 41 FUSTI DELLA DIOSSINA DI SEVESO. I CONTENITORI SORVEGLIATI MILITARE DISTANTE DA ANGUILCOURT LE SART, DOVE SONO STATI RITROVATI L'ALTRO IERI. ECCEZIONALI MISURE DI SICUREZZA SONO STATE DECISE PER GARANTIRE LA SICUREZZA DEL TRASPORTO. NELLA FOTO: SU UNO DEI SETTE CAMION HANNO PORTATO LA DIOSSINA AL DEPOSITO

Pr decide oggi Andrà al voto?

Pannella: «Non ci sono condizioni per elezioni libere»

ROMA — Pannella scioglie oggi l'interrogativo. Il consiglio federativo radicale decide se il pr rinuncerà alle elezioni o vi prenderà parte. Fino all'ultimo il segretario, che da cinque giorni ha cominciato lo sciopero della fame e della sete, vuole mantenere la «suspense». L'ipotesi della partecipazione radicale alle elezioni è stata bocciata dal congresso straordinario, sembra però raggiungere una maggioranza del 75% che vuole lo statuto. Ma, nel consiglio federativo (che ha l'ultima parola), potrebbe anche esserci un clamoroso ripensamento dell'ultima ora.

«E' mia convinzione — ha detto però ieri Pannella — *che da qui a domani sera ci saranno fatti che possano farci ritenere che vi siano libere elezioni. Quindi, in sostanza, non credo che il pr possa presentarsi il 26 giugno».*

MARCO

Per le elezioni si parla anche di una «terza via»: i radicali potrebbero presentarsi alle elezioni e raccogliere deputati per poi condizionare la loro effettiva presenza in Parlamento al mutare della situazione politica in senso «garantista».

Gli 007 dal «Kgb» scoperti all'Ovest

Gli esperti spionistici occidentali denunciano una sempre maggiore penetrazione degli agenti dei paesi socialisti - L'elenco dei respinti

LONDRA — Secondo esperti dei servizi segreti, lo spionaggio sovietico nei paesi occidentali, o legati a quello occidentale, è diventato sempre più attivo negli ultimi tempi e la prova è data dalla scoperta di numerose reti spionistiche in diversi paesi. Questa è la lista delle spie o delle presunte spie sovietiche espulse dai vari paesi occidentali dal gennaio 1982:

Francia: 47 diplomatici, giornalisti e operatori economici sovietici espulsi il 5 aprile 1983 incluso Nikolai Chetverikov, ritenuto il capo del Kgb in Francia.

Stati Uniti: tre diplomatici espulsi da Ginevra in gennaio. Il corrispondente dell'agenzia di stampa «Novosti» espulso il 28 aprile e addetto militare pochi giorni dopo.

Gran Bretagna: sette diplomatici e giornalisti espulsi per spionaggio. Un diplomatico espulso il 6 aprile in risposta all'espulsione di un cittadino inglese da Mosca.

Italia: funzionario dell'Aeroflot e un dirigente di una società petrolifera russa arrestati il 15 febbraio insieme ad un operatore economico italiano per spionaggio.

Spagna: due funzionari dell'Aeroflot espulsi in aprile 1982. Un funzionario della società marittima sovietica espulso il 30 aprile per spionaggio.

Germania Occidentale: membro di una missione commerciale arrestato il 18 febbraio mentre stava cercando di appropriarsi di segreti industriali.

Belgio: diplomatico sovietico espulso il 6 febbraio. Due uomini d'affari russi espulsi per avere spiato basi olandesi e della Nato.

Canada: funzionario commerciale russo Nikolai Abramov espulso nel marzo 1982, apparentemente per avere cercato di ottenere informazioni di tecnologia segreta.

Norvegia: due membri di una missione commerciale espulsi nel febbraio 1982 per aver cercato di ottenere particolari riservati sul caccia americano F-16 Falcon.

Olanda: due diplomatici russi espulsi nel dicembre scorso per aver spiato intorno ai cantieri navali di Goteborg.

Danimarca: Evgeni Motorov, addetto scientifico dell'ambasciata sovietica a Copenaghen espulso il 4 febbraio per aver tentato di ottenere informazioni riservate sui sistemi di calcolazione elettronica.

Australia: un diplomatico espulso per spionaggio.

Inoltre, un paese non occidentale e non legato all'Occidente, l'Iran ha ordinato a 10 diplomatici sovietici di lasciare il paese accusandoli di «tradimento».

E' smantellato in Spagna un traffico di droga

PALMA DI MAIORCA — La polizia spagnola ha smantellato un'organizzazione internazionale che trafficava sostanze stupefacenti. Sono finite in carcere 8 persone. Due cittadini olandesi sono stati arrestati a Barcellona e due marocchini nel territorio spagnolo di Melilla nell'Africa settentrionale all'inizio di questo mese. Circa 500 chilogrammi di eroina sono stati sequestrati in un panfilo e in un appartamento di Palma di Maiorca (isole Baleari). La rete di trafficanti smistava l'eroina verso diversi porti del Mediterraneo.

Sindaco si dimette per protesta contro l'imposta sui fabbricati

LECCE — Il sindaco di Castri di Lecce — comune a venti chilometri dal capoluogo — Aldo Quarta (indipendente), si è dimesso ieri dall'incarico. Protesta contro la sovrimposta del 30% sul reddito dei fabbricati, prevista dalla legge di provvedimenti urgenti per la finanza locale, che ritiene *«impropontibile e iniqua per le popolazioni meridionali»*.

Rivolta militare in Sudan è soffocata nel sangue

IL CAIRO — Rivolta militare nel Sudan meridionale. Sono stati uccisi 8 rivoltosi e otto militari governativi, fra cui un maggiore. Secondo una radio egiziana, si registrano *«decine»* di feriti, mentre *«decine di rivoltosi si sono costituiti alle autorità»*.

Bomba contro un convoglio di soldati israeliani

SIDONE — Tre soldati israeliani sono rimasti feriti ieri sera da una bomba a mano che è stata lanciata contro il loro automezzo. Scortavano un convoglio militare che attraversava Sidone. Un portavoce militare ha detto che non vi sono stati feriti.

Trombe d'aria e tornado nel Texas

NEW YORK — Una serie di trombe d'aria si è abbattuta nella parte centromeridionale degli Stati Uniti, colpendo particolarmente il Texas. Il bilancio è di una decina di morti e diverse decine di feriti, soprattutto nell'area di Houston. I danni materiali sono ingenti: sono andate distrutte parecchie abitazioni e linee elettriche per oltre duecento chilometri. Molte delle vittime sono state colpite da alberi che, sradicati dalla furia del vento (il quale ha soffiato a 250 chilometri l'ora), sono poi precipitati al suolo. Un bambino di tre anni è stato invece letteralmente strappato dalle braccia del fratello maggiore e il suo cadavere è stato ritrovato a 200 metri di distanza.

Vertice Reagan - Andropov nella primavera dell'83?

WASHINGTON — Dietro le quinte a Washington starebbero già lavorando per preparare un vertice fra il presidente Reagan e il leader sovietico Juri Andropov. E' quanto si è appreso in ambienti vicini alla Casa Bianca. Secondo le indiscrezioni rimangono ancora da stabilire la data e la sede del Summit. Ma, a quanto è parso di capire, potrebbe essere luogo della prossima primavera in un paese europeo. Ieri Reagan avrebbe detto che l'incontro è *«molto probabile per l'anno prossimo»*.

Ruba ambulanza Uccide passante

Un malato di mente nel Padovano

PADOVA — *Un giovane, Endrio Fantinato, di 17 anni, di Loreggia (Padova), è morto a San Giorgio delle Pertiche (Padova), investito da un'autoambulanza rubata da un ricoverato del reparto psichiatrico dell'ospedale di Camposampiero. Il degente, Giuseppe Regazzo, di anni, di Vigonza (Padova), è eluso la sorveglianza dei sanitari ed era salito su un'autolettiga che aveva le chiavi inserite nel cruscotto.*

Il portiere, ingannato dal fatto che l'uomo indossava una camicia azzurra come quelle in dotazione al personale dell'ospedale, aveva aperto il cancello. Nell'uscire, il malato aveva però urtato contro un'automobile in sosta e contro un muro.

Dopo alcuni chilometri, giunto a San Giorgio delle Pertiche, Regazzo ha perduto il controllo dell'autoambulanza che ha investito Fantinato ed è finita contro un bar. Il giovane, immediatamente soccorso, è stato trasportato all'ospedale, dove è morto dopo ore. Regazzo ha invece riportato ferite guaribili in giorni.

● — Quattro giovani tossicodipendenti di Bordighera sono stati arrestati dai carabinieri per omicidio. Roberto Gallo di 18 anni, Beniamino di 26 anni, di 22 anni, e Marco Lorenzi. I quattro sono accusati di avere picchiato a morte un giovane operaio di Saronno, Tiziano 20 anni, che lavorava in un cantiere di Vallecrosia.

Roma: quattordicenne è rapita per errore

Rilasciata incolume poco dopo

ROMA — Una ragazza di 14 anni è stata rapita ieri sera e poi rilasciata dopo che i sequestratori si erano accorti di avere sbagliato persona. Il fatto è avvenuto alle 20,30 nel quartiere Portuense. La giovane si chiama Antonella Vitale, figlia di un maggiore dell'aeronautica.

La ragazza era scesa di casa con la sorella, Emanuela, di 11 anni, per gettare un sacchetto di spazzatura. Due uomini l'hanno aggredita e l'hanno costretta a salire con la forza su una «127».

L'allarme è scattato immediatamente. Sono stati predisposti una serie di battute e di posti di blocco, ma poco prima delle 23 Antonella è ritornata a casa. Era in buone condizioni di salute. I sequestratori non le avevano fatto alcun male.

La ragazza ha raccontato di essere stata portata in un casolare di campagna. Il viaggio è durato circa venti minuti, poi i rapitori l'hanno rinchiusa in uno stanzino.

Poco dopo la porta della minuscola prigione si è riaperta (i rapitori si erano probabilmente resi conto nel frattempo di avere sbagliato persona) e gli stessi due uomini che l'avevano prelevata a casa l'hanno costretta a salire su un'altra auto. La vettura ha viaggiato per alcune decine di minuti, fino al piazzale della Radio. Qui la ragazza è stata rilasciata.

Antonella Vitale ha detto di essere stata costretta dai suoi rapitori a compiere tutto il percorso sotto i sedili dell'auto per non correre il rischio di essere veduta.

Michele Torre
direttore responsabile
Carlo Brenzardo
vicedirettore

Editrice LA STAMPA S.p.A.
Giovanni Agnelli
Delegato e
Marco Benedetto
Consiglieri Vittorino Chiusano
Umberto Cuttica
Giovanni Giovannini
Carlo Masseroni
Francesco Paolo Mattioli
Alfonso Ferrero (presid.)
Luigi Demartini
Giovanni Peradotto

Stabilimento tipografico: Edit. La Stampa S.p.A. - Via Marenco, - 10126 Torino

1983 Edit. LA STAMPA S.p.A.

CERTIFICATO N. 267 DEL 23-12-1981

Temperatura a Torino, ore 8 +12

TEMPO PREVISTO: su Piemonte e Valle d'Aosta cielo molto nuvoloso con precipitazioni. VISIBILITA': buona. TEMPERATURA: in aumento. TENDENZA TEMPO: intensificazione delle precipitazioni.

In provincia (ore 6)

Aosta	+ 9
Alessandria	+10
Asti	+14
Cuneo	+11
Novara	+12
Vercelli	+14
Genova	+15
Imperia	+17
Savona	+16

In Italia (ore 6)

Atene	+17	+30
Berlino	+10	+20
Buenos Aires	+13	+20
Lisbona	+ 9	+16
Londra	+ 9	+14
Mosca	+15	+30
New York	+11	+17
Parigi	+ 7	+16
Singapore	+26	+33
Tokyo	+16	+24

Venezia	+19
Milano	+16
Bologna	+20
Ancona	+19
Roma	+21
Napoli	+18
Bari	+21
Reggio C.	+18
Palermo	+23
Cagliari	+21

La Juventus ad Atene saluta il suo grande campione

Bettega sogna un addio con una rete e la Coppa

E' il canto del cigno. Bettega lascia la Juventus nella serata più importante della stagione. In pallo c'è la Coppa dei campioni e Roberto Bettega, nella circostanza, indosserà per l'ultima volta quella maglia che è stata sua dal 27 settembre del 1970, quando esordì con un gol vincente a Catania. Mille pensieri e sensazioni affollano la mente di questo campione che ha caratterizzato, con il suo bagaglio tecnico e morale, un'era juventina. Tristezza, nostalgia, rimpianti, gioie e amarezze si mescolano meravigliosamente.

Da questo affollamento di sensazioni nasce però imbarazzo dialettico, sforzo per evitare la retorica, disagio per non cadere in banalità e luoghi comuni. Il riassunto lo si può racchiudere in un paio di battute, che spezzano un silenzio maturato nella riflessione. «*Quando ho cominciato a giocare al calcio, a livello professionistico voglio dire, non pensavo che un giorno sarebbe arrivato il passo dell'addio. La Juventus è la mia vita calcistica, sono nato e vissuto qua, Pedrale è stato per me come un padre. E' dal Sessanta che vesto alla bianconera. Un'esistenza. Quanto ho vinto con la Juve! Ora spero di regalare ai tifosi e di regalarmi la Coppa dei Campioni, obbiettivo che è in cima ai nostri pensieri*».

Di Roberto si sa tutto, che ha realizzato in campionato 130 reti, vincendo una volta questa classifica speciale, che i suoi gol nelle varie Coppe internazionali sono 27 e quelli in nazionale 19, che è nato sotto il segno del Capricorno, che è sposato con la signora Emanuela, che ha due figli, Luca ed Elisabetta. Il bomber bianconero guida la Lancia, da ragazzo veniva soprannominato «Bettone», adora il golf, ammira Borg, ritiene Pelé il più grande calciatore di tutti i tempi, crede in Battistini quale promessa del calcio italiano, ascolta volentieri i dischi di Mina e Lucio Battisti, preferisce i film con Spencer Tracy e Katharine Hepburn.

C'è nella sua vita di uomo e di calciatore esistono alcuni angolini remoti, inesplorati. «*Ho provato gioie e dolori* — è Bettega che parla — *le due tappe sinistre mi ricordano la malattia del '72 e l'infortunio al ginocchio, subito contro l'Anderlecht. Due esperienze amare che mi hanno fortificato. Ho imparato a soffrire. Come momenti felici cito la partita della consacrazione della Juventus a Campione d'Italia nel '72. Ero convalescente a Fenestrelle. Venni al Comunale per salutare i miei compagni di squadra. Avevo le lacrime agli occhi. La gioia era immensa, poiché capii che per la Juventus stava cominciando un ciclo. Io non potevo essere della partita. E ricordo quei quattro giorni trionfali che ci permisero di conquistare a Bilbao la Coppa Uefa e a Genova, contro la Sampdoria, lo scudetto*».

E' la sete di successi di Bettega non è finita. I sette scudetti, la Coppa Uefa e Italia e sono sufficienti. La Coppa dei Campioni è portata a casa. Basta prenderla.

«*Sarebbe la conclusione più bella per la mia carriera in Italia. E' troppo facile esprimere questo desiderio che è scontato. Voglio la Coppa con tutte le mie forze. Sarebbe meraviglioso, la chiusura più bella di un sogno stupendo. Diventerebbe una delle tappe fondamentali della mia carriera*».

Roberto Bettega cominciò la sua vita professionistica giocando nel Varese. Bastava accendere il transistor, la domenica, per apprendere che il successo della squadra allora allenata da Liedholm era stato deciso da un gol di testa di Roberto, che dall'anno successivo fu soprannominato Bobby-gol dai tifosi juventini. Nacque una leggenda sul suo colpo di testa, che si ispirava ad un altro grande specialista, il gallese John Charles. Roberto era nato con il calcio nelle vene. Giocava come leggesse da un testo dove tutto era studiato nei minimi particolari. Ciò non significava però che l'attaccante bianconero non fosse istintivo. Certi gol segnati nel segno della rapina e della potenza lo dimostrano ancora oggi.

Il repertorio è ricchissimo, la classe cristallina e lo stile molto personale anche se coerente con i canoni tradizionali. Per un decennio ha creato disagi e timori a tutte le difese d'Italia e d'Europa. Nelle coppe internazionali ha segnato 27 gol.

«*E spero tanto che non siano finiti* — sospira lui con un accesso di ambizione mista a speranza — *gol e Coppa sarebbe il fiore all'occhiello, l'accoppiata ideale per questo addio del 25 maggio. Chi l'avrebbe mai detto che avrei lasciato la Juve un giorno... Il tempo è volato via, tutto mi sembra tanto vicino, anche il passato che ormai è remoto*».

Due parole su Boniperti.

«*Ha creato questa squadra, le ha dato l'etichetta, le ha probabilmente conferito una mentalità vincente, le ha trasfuso la combattività, la sua serietà. Per noi rappresenta un sicuro punto di riferimento, poiché è competente, serio e capace*».

E Trapattoni?

«*Un perfezionista, che ha vinto molto con noi. Appartiene alla nouvelle vague degli allenatori. Innamorato del calcio, sa essere trainer ed istruttore al tempo, e questo è molto importante*».

Il bomber juventino degli Anni 70-80 se ne va. Prima del commiato, vuole lasciare ancora il segno. L'Amburgo è avvisato.

Angelo Caroli

Furino: vorrei qualche minuto di gloria finale

Furino sfoglia l'album dei ricordi. Il piccolo-grande guerriero sta per vivere la sua seconda finale di Coppa Campioni, anche questa volta ne sarà un protagonista diretto forse solo per pochi minuti, come lui stesso presagisce. A Belgrado invece Furino offrì una delle sue prove più generose dannandosi l'anima ed uscendo dal campo sconfitto ed imbestialito.

Ricorda: «Fu una partita di calore, certamente una delle meno belle da noi giocate. Alla fine provai una strana sensazione in campo avevo caldo come un pazzo non ero contento di me stesso. Disputammo una partita sempre in salita senza vedere la possibilità di pareggiare il gol di Rep. Meglio un 3-0 di quella sconfitta striminzita: perché l'Ajax non ci mise mai sotto né come gioco, né come agonismo, né come forza fisica. Fu una partita che avrei sempre voluto rifare».

Come detto Furino sarà protagonista marginale della sfida con l'Amburgo: «Giocare partite come questa — *ammette* — piace a tutti. Chi è che non sogna di disputare una finale di Coppa Campioni ed essere magari tra gli uomini decisivi? Purtroppo il tempo passa, ma il mio orgoglio non cambia ed io vorrei essere ancora utile. Mi piacerebbe avere quest'ultima occasione. Spero che qualcosa capiti e che riesca a giocare almeno una fetta di partita. Ho impiegato dieci anni per rigiocare una finale come questa e purtroppo non ho altrettanti a disposizione per ritentare ancora. Non so cosa succederà dopo Atene. Il tempo passa alla giornata ma non mi sento l'acqua alla gola. Certo mi piacerebbe giocare ancora un anno perché credo di poter essere utile alla Juventus».

L'attesa cresce di ora in ora. La Juventus è data favorita in Italia ed all'estero. Una eventuale sconfitta sembra quasi impossibile. Situazione balorda per la Juve: «Il fatto di essere dati per favoriti — *precisa Furino* — è a mio avviso positivo. E' un riconoscimento al nostro valore, a quanto di buono abbiamo fatto sinora in campo internazionale. La partita è tutta da giocare però e i lodi non ci turbano perché siamo consci delle difficoltà cui andremo incontro».

Mercoledì si affronteranno due squadre potenti e gloriose. Il vantaggio della Juventus potrebbe però esserci una maggior dose di estro, di fantasia. Furino non si entusiasma: «Forse la Juve è più imprevedibile, ma non credo che l'Amburgo abbia punti deboli. Diversamente sarebbe in finale».

Ma la gioia per una vittoria in Coppa Campioni compensa la delusione per aver perso lo scudetto? In molti ti pongono questa domanda e Furino risponde: «Sono due cose troppo diverse per poter fare dei paragoni. La felicità per la vittoria in campionato è immensa, ma in questo momento a noi manca questa benedetta coppa e vogliamo provare a tutti i costi nuove, sconosciute soddisfazioni. I confronti rimandiamoli a dopo».

Furino è uno dei superstiti della sfida con l'Amburgo di otto anni fa. Squalificato all'andata a Torino (vittoria della Juventus per 2-0) il capitano giocò il «ritorno» finito sullo 0-0. In quell'occasione si rese protagonista di un curioso episodio. Quando a dieci minuti dalla fine Parola sostituì Bettega con Damiani, Furino protestò apertamente con il tecnico ritenendo giusta la mossa. «Chissà cosa mi passò per la testa — *conclude* — in quel momento. Dopo ci ragionai su e capii di aver sbagliato».

Fabio Vergnano

C'è caldo tremendo 30 gradi all'ombra

ATENE — Domani, allo stadio del Panathinaikos, si disputerà il tradizionale derby tra i campioni di Grecia dell'Olympiakos e il Panathinaikos, decisivo per il titolo di campione di Grecia, ciononostante per la prima volta, la gente non sembra troppo interessata a questa partita: le attenzioni degli sportivi, infatti, sono già orientate verso la grandissima sfida di mercoledì prossimo tra la Juventus e l'Amburgo (soprattutto in scopo di trovare un biglietto per poter assistere alla partitissima).

Non è esagerato sostenere che ad Atene si respira già atmosfera di grande entusiasmo. Ieri mattina è arrivato il primo pullman che trasportava tifosi di Macerata, i quali hanno tappezzato tutto l'automezzo con fotografie della Juventus e dei suoi giocatori più celebri, in primis Platini, Rossi e Boniek.

La Juventus arriverà nel primo pomeriggio di domani ad Atene e alloggerà in un albergo della zona balneare, a Vuliagmeni, a circa trenta chilometri dallo stadio; l'Amburgo, invece, alloggerà in pieno centro, a dieci chilometri dal campo di gioco.

Per le due avversarie sono previsti due allenamenti: la Juve si allenerà allo stadio Olimpico nel pomeriggio di martedì (18,30 locale, 17,30 ora italiana) i tedeschi andranno in mattinata per due volte. La prima, martedì sera, sul terreno dello stadio Olimpico, alla stessa ora dell'incontro (21,15 locali), e la seconda la mattina di mercoledì allo stadio Karaiskaki.

Quello che da noi possiamo sottolineare è che qui viene considerato come il peggior nemico della squadra juventina, per l'incontro di mercoledì, il caldo tremendo che già incombe da domenica scorsa: sono 30 gradi all'ombra, mentre di sera la temperatura scende ai 25-26 gradi.

Emmanuele

Anche i tifosi

GENOVA — Il tifo juventino si ritaglia uno spazio nella città rossoblucerchiata, si riunisce in un club, sta per muovere Atene. «*Siamo poco conosciuti perché non facciamo rumore, ci rendiamo conto di essere "stranieri" anche a Genova, la Juventus ha a Genova, e soprattutto nelle due riviere, grandi simpatie*», dice Meldi Cladinoro, presidente del «Club Juventus Santa Sabina» e che prende il nome dalla piazza in cui si trova, verso la stazione Principe, in un angolo della città storica più suggestiva.

Quattro stanze, gagliardetti e bandiere bianconere, poster dei giocatori. Il club fu fondato nell'ottobre del 1981. Ha raccolto rapidamente 450 juventini fino a quel momento «tifosi solitari, in ordine sparso». Meldi Cladinoro, 34 anni, origine modenese, commerciante, ne è il presidente. Naturalmente, come tutti gli adulti del club, si proclama «*juventino da sempre*», fin da quando era in Emilia, «*terra anche questa* — spiega — *dove la fede bianconera è vivissima*».

Se la Juve vince, Zoff fa lo slam

Solo sei giocatori al mondo hanno conquistato Mundial, Coppa dei Campioni e campionato continentale

Se, com'è nei voti, la Juve dovesse vincere la Coppa dei Campioni ad Atene, il suo «portierone» Dino Zoff raggiungerebbe un altro primato: entrerebbe cioè nell'albo, assai esile per la verità, dei calciatori che nella loro carriera hanno fatto il «Grande Slam».

Che cos'è il «Grande Slam»: Abbiamo preso a prestito il termine dal tennis — che a sua volta l'ha mutato dal bridge —: il «Grande Slam» era raggiunto da quei tennisti che nello stesso anno vincevano gli internazionali di Wimbledon, Forest Hills, Parigi e Melbourne, vale a dire i quattro più importanti tornei individuali.

Ora, quali sono le competizioni internazionali più prestigiose nel calcio? La prima di tutte, è ovvio, è la Coppa del Mondo per nazioni; poi sembra sensato mettere il campionato continentale per nazioni (europeo e sudamericano) e la Coppa dei Campioni per club (in America Latina, la Coppa dei Libertadores). Sono questi i traguardi più alti per un calciatore. Si escludono invece i vari tornei non ufficiali (Copa d'Oro, Mundialito per nazioni e per club, Coppa Interamericana, Coppa Intercontinentale, Supercoppa e così via, che si svolgono senza regolarità e soprattutto senza riconoscimento della Fifa) e i tornei ufficiali di rango inferiore, come le europee Coppa delle Coppe e Coppa Uefa.

Stando così le cose, l'albo dei calciatori che hanno vinto le tre competizioni considerate comprende finora soltanto sei nomi. Si tratta dell'insuperato blocco del Bayern Monaco, vincitore di tre Coppe dei Campioni (1974, 1975, 1976), e con la maglia della nazionale tedesca della Coppa del Mondo 1974 e del campionato europeo 1972. In ordine di ruolo il portiere Sepp Maier, il divino libero Franz Bekenbauer, il granitico stopper Schwarzenbeck; poi il terzino Paul Breitner, avanzante capellone — seppur per poco — in attività; l'elegante interno Uli Hoeness, ora general manager dello stesso Bayern; e infine Gerd Mueller, memorabile centravanti di rapina che, a maggior gloria della squadra, aggiunse a questi allori i titoli di capocannoniere ai Mondiali messicani del 1970, agli europei 1972 e nelle Coppe dei Campioni 1973, 1974, 1975 e 1977. Se poi si considera che Mueller vinse anche il Pallone d'oro 1970, miglior giocatore d'Europa, crediamo si possa francamente dire che il vecchio Gerd è il calciatore più decorato in campo internazionale dell'intera storia del calcio.

Sei tedeschi, quindi. Nè prima di loro dopo di loro nessuno è mai riuscito a collezionare questa esaltante tripletta. Nessuno fino a mercoledì prossimo, almeno. Con la Coppa dei Campioni, infatti, Zoff eguaglierebbe il primato, tenendo conto che ha già vinto il campionato europeo per nazioni nel 1968 e la Coppa del Mondo un lustro fa.

Nessun altro, si diceva. Ma c'è un manipolo di campioni fermi a quota due. Vediamoli: in Europa, in ordine cronologico, troviamo Luisito Suarez (campionato europeo 1964 con la Spagna e Coppe dei Campioni 1964 e 1965 con l'Inter), Amancio e Zoco (europei con la Spagna nel 1964 e Coppa dei Campioni con il Real Madrid), Bobby Charlton e Norbert Stiles (mondiali 1966 con l'Inghilterra e Coppa dei Campioni 1968 con il Manchester United), Burghich, Facchetti, Guarneri e Mazzola (Coppe dei Campioni 1964 e 1965 con l'Inter e europei 1968 con l'Italia), Lodetti, Prati e Rosato (europei 1968 e Coppa dei Campioni 1969 con il Milan), Rivera (stesse vittorie dei compagni più la Coppa dei Campioni 1963) e infine Karl Heinz Rummenigge (Coppa dei Campioni 1976 con il Bayern e europei 1980 con la Germania).

In America Latina due i traguardi raggiunti troviamo tre gruppetti dei giocatori: quelli del Santos che vinsero la Coppa dei Libertadores 1962 e 1963 e i Mondiali 1958 e 1962 (tra i quali Pelé e Vavà), quelli uruguaiani vincitori del campionato sudamericano per nazioni del 1967 e della Coppa dei Libertadores con il Peñarol nel 1966 e quelli paraguaiani vincitori con la nazionale del campionato sudamericano nel 1979 e con l'Olimpia Asuncion Coppa dei Libertadores nello stesso anno.

Infine, a cavallo tra Europa e America, un solo: quello di José Altafini, che conquistò il titolo mondiale nel 1958 con il Brasile e la Coppa dei Campioni nel 1963 con il Milan.

Dino Zoff, quindi, è alle soglie di un'impresa leggendaria davvero, se è sfuggita a tale manipolo di campioni (per non parlare di quanti, di Stefano e Cruyff, hanno mancato due traguardi su tre). Se il «Grande Slam» sarà suo, avremo da mercoledì anche nel calcio i magnifici sette.

Alessandro Di Giorgio

e Genova si mobilita i in nave al Pireo

E' un club che funziona un'azienda (le quote consentono un bilancio in attivo) e che ha grandi progetti per il futuro. «*Progetti legati, naturalmente, aggiunge* Cladinoro, *al comportamento della squadra che già del 25 maggio potrà darci il titolo che aspettiamo da sempre, quello di campioni d'Europa*».

— Signor Cladinoro, andrete ad Atene?

«*Certo. Faremo una colonna di pullman, partenza alle 10 di lunedì. Viaggio via Jugoslavia. Sarà anche l'occasione per una vacanza. Saremo vicini alla squadra in una partita che si preannuncia molto dura; del resto, come le altre partite di Coppa, alle quali quasi tutti i soci del nostro club hanno assistito. Ma che abbiamo tifosi anziani che dal 1946 non hanno perduto una, dico una sola, partita della nostra squadra?*».

— Sperate di smaltire ad Atene la delusione per il campionato perduto?

«*La delusione è già sbollita. Poi, guardi, noi siamo fegatosi. Dopo che la Juventus, nello scorso gennaio, venne malauguratamente a perdere a Genova, facemmo una gran festa. Lo sport innanzitutto. Come vede, Genoa e Sampdoria ci hanno onorato dei loro gagliardetti. E le autorità hanno promesso di aiutarci a realizzare un nostro progetto: un Juventus-shop che ci consenta di vendere materiale di propaganda juventina*».

Un rapido sondaggio fra i soci del «Club Juventus Santa Sabina» consente di accertare le preferenze: Platini è in testa, seguito da Tardelli e Boniek. Ma il vero idolo rimane Dino Zoff e le voci di una sua possibile sostituzione, fin dal campionato prossimo, suscitano profonda amarezza. «*Il giorno in cui Zoff lascerà davvero* — dice Pietro Tosanotti, commerciante di vino — *faremo una gran festa. Dino, certamente, sarà con noi. Verranno anche genoani e sampdoriani: ci hanno già detto che il portiere della Nazionale è un idolo per tutti*».

Andrà ad Atene anche un tifoso juventino, isolato, solo perché il suo lavoro lo costringe a lunghi periodi di permanenza a Roma: il Giacomo Agnesi, della dinastia imperiese della pasta alimentare. Si professa un «bonipertista», attribuendo al presidente bianconero i meriti di aver costruito una società uno stile inimitabile» e «una squadra che l'anno prossimo farà tremare tutti». Un avvertimento per la Roma?

Destinazione Atene anche per alcune centinaia di tifosi che hanno scelto di raggiungere il Pireo con la motonave «Italia» della compagnia armatoriale Costa. Partenza domani da Venezia, arrivo ad Atene il 25 maggio. Quindi, sulla via del ritorno, altre soste: a Mykonos, l'isola greca dei mulini bianchi, poi a Corfù e a Dubrovnik. «*I posti sono pressoché esauriti, abbiamo ricevuto richieste da tutta Italia: e, malgrado le voci, i biglietti ci sono*», dice l'avvocato Baroncelli dell'ufficio stampa della «Costa».

Guido Coppini

Prosegue fra le polemiche il grande torneo tennistico

Internazionali, troppa severità Anche Clerc è «vittima» di Roma

DAL NOSTRO INVIATO SPECIALE

ROMA — Piove proprio sul bagnato agli Internazio- d'Italia non si tratta meteorologia, ché anzi il sole è l'unica nota positiva questi campionati tennis. Ogni bèlli» che poco si adatta formire bella immagine della manifestazione. Prima c'erano i giudici di linea che rubavano favore dei giocatori di casa, poi è stata la volta del pubblico che, di colpi di tosse, starnuti, lattine, monetine, disturbava indiapettiva tutti i più forti rivali Panatta e compagni. Ora il «caso Clerc». Così il torneo romaè stato inserito nel libro nero di troppi campioni di tennis. Vengono solo i più «corazzati» ormai, quelli più forti moralmente, dai nervi più saldi. Con Clerc stato nessun abuso, sono state applicate le regole in pieno, non c'è dubbio che dall'anno prossimo anche il giocatore argentino rinuncerà a venire a Roma.

Clerc non giocatore che abitudinariamente si comporta male come molti altri suoi compagni, ma non c'è a Roma ha finito per tartassato in maniera esagerata.

E' fatto che nasce dal clima di rigidità assoluta imposta supervisor, nella fattispecie il danese Kurt Nielsen e da tutti i giudici di sedia. Questi, smaniosi fare carriera, invitati ad applicare tutti i poteri concessi dal regolamento, hanno aderito in maniera addirittura fiscale. Così Clerc è stato prima ammonito e poi penalizzato un «15» nel match contro Cancellotti, poi nel doppio ha creduto vedere proseguire la «persecuzione» quando con Arraya affrontava Alexander-Fitzgerald. Quindi, appreso che il ritiro nel doppio gli sarebbe costato anche l'eliminazione dal torneo di singolare, ha cercato di porvi rimedio dichiarando che il *forfait* era causato anche una forma di mal di schiena che lo ha affitto dall'inizio del torneo e che la sosta per le discussioni rischiava di aggravare. Kurt Nielsen ha abboccato ha applicato la norma regolamentare, che non ammette scappatoie.

Resta, di discutibile, solo l'intervento del giudice arbitro che, assente allo svolgimento del «match», quando è intervenuto ha cassato la decisione giudice di sedia, favorevole coppia sudamericana, per ragione agli australiani i quali lamentavano un comportamento disturbatorio parte di Clerc ed Arraya dopo alzato un «lob».

Così, in semifinale Jimmy Arias è arrivato senza spendere una sola stilla sudore ed oggi è nettamente favorito contro Gunthardt anche lo svizzero, formatosi tennisticamente al Monviso Torino, è apparso in ottima forma.

Nell'altra semifinale, lo spagnolo Higueras dovrebbe finire per stritolare nella ragnatela di palleggi anche lo svedese Stefan Simonsson, finalista l'anno al torneo di Firenze.

Cacioppo

Pallone: dai «recuperi» già le prime sorprese

Con Carlo Balocco nel ruolo favorito (il suo avversario dovrebbe essere quest'anno il ligure Alcardi) scattato domenica 62° campionato di pallone elastico, una antiche dello sport italiano che prima edizione risale al 1912. La formula è quella ormai collaudata girone all'italiana a squadre e poule a quattro per il titolo italiano. Prima di arrivare alla lotta per lo scudetto, che il epilogo ad ottobre, è prevista battaglia per le prime quattro posizioni del girone eliminatorio: i pretendenti sono almeno cinque ed è facile indicarli.

e Alcardi, Berruti, e

Subalpina di Cuneo capeggiata dal campione Balocco. Rispetto allo scorso la formazione un po' indebolita: non vale Solferino né Cirillo è pari a Garelli. Blengio però sempre una sicurezza.

La Don Dagnino di Andora ha confermato la squadra lo scorso anno quando piazzò seconda un solo punto da Balocco. Con Alcardi, anni, ci saranno Divizia, 21 anni, e i Grasso e Ghigliazza.

«Amici» di Castelletto conta su Massimo Berruti preparato e Pesa sulla squadra l'incognita «spalla» Olivieri infortunatosi recentemente gomito; sarà sostituito terzino Felice Serafino e Gola i terzini titolari.

Marchesi di Barolo dispone di un Bertola che per le risorse di classe, mestiere e astuzia è ancora delle sue possibilità. La squadra si rafforzata l'arrivo della «spalla» Arrigo; i terzini Nada e

Più consistente dello scorso anno la Spec Cengio: fianco Rosso ci Solferino, «spalla» più agguerrita della serie A;

al di là di queste indicazioni, giovedì sera recuperi ci sono state le prime prese: Balocco è stato a Cengio Rosso per 11 a 4 e a Castelletto Molina Berruti perso (6-11) di fronte a Pavese.

p. g.

Due deltaplani targati Torino

I torinesi dominano i campionati italiani

ACCUSANI E I PIU' SUL DELTAPLANO

La squadra del club Pecetto, che parte dell'Aeroclub Torino, ha dominato i campionati italiani di deltaplano svoltisi a Pieve d'Alpago in provincia Belluno. Al termine delle cinque prove di volo libero tre atleti torinesi si sono classificati tra i primi sei. Davide Manna ha vinto il titolo di campione d'Italia, Luigi Accusani si piazzato secondo posto e Piero Galleano al sesto.

Manna, artigiano di Moncalieri, 30 anni, campione nel 1981, ha preso subito il comando della gara. Unico pilota, è riuscito al termine della prima prova aggirare la boa fotografica. Il pilota torinese è rimasto al comando anche dopo seconda giornata di gara, avversata maltempo. programma prevedeva una prova atterraggio che è vinta da Accusani, che ha centrato in pieno il bersaglio. Manha difeso il suo primato anche dopo la terza prova (24 km di distanza in tempo minimo) mentre Accusani riuscito a portarsi al secondo posto.

La prova più interessansi è svolta il quarto giorno. I piloti dovevano decollare Monte Dolada atterrare in cima monte Avena, dopo 44 km di volo, quindi ritornare Pieve d'Alpago in tempo minimo. prevalso un pilota locale, mentre Galleano giunto secondo. Ancora un trionfo torinese nella quinta ed ultima prova svoltasi in condizioni atmosferiche molto difficili. Successo di Manna mentre Accusani è riuscito a conservare il secondo posto. Ottimo anche Galleano che ha risalito la classifica piazzandosi sesto e riuscendo ottenere l'ultima maglia per i mondiali che si svolgeranno Schaugan in Germania dal 5 al 19 giugno.

Manna quindi è il nuovo campione italiano. Ha spodestato Stefano Bricoli di Parma giunto quarto ed unitamente Accusani Galleano (tutti del Delta Club Pecetto), a Gostner, Briccoli e Berzama rappresenterà l'Italia ai mondiali.

Alle prove di Pieve d'Alhanno preso parte altri tre piloti torinesi. Crapanzano, Bartolozzi ed Alex Cappelli non hanno però avuto troppa fortuna.

Saronni meglio a...riposo

Per Beppe Saronni al primo giorno in maglia ci sono troppe difficoltà: tappa che portato Salerno a Terracina è disputata all'insegna calma assoluta, rotta solmomento conclusione. La stata battuta soltanto dopo ripetute «fotofinish» il primo po- Bontempi il quale preceduto il belga Hoste.

Nella Terracina-Montefiascone oggi, l'arriposto leggera rilevare pure che i corridori, a una ventina di chilo- traguardo, doscalare Poggio Nibbio dov'è un gran della Montagna.

Oggi pomeriggio, con ore 16, palazzetto «Le Cupole» via Artom, svolgerà la fase regionale campionato italiano «Semi e Full-Contact». Inoltre, si terranno esibizioni da parte squadre «Budo 2000 - Lacasia» e «Fitness Sport

Trotto, in attesa del «Moda»

«Week-end» ritrovo sulle piste Vinovo. Domani disputa il tradizionale Premio della Moda di 30 milioni di lire al quale prendono parte, distanza metri, otto purosangue. Prima della gara sfileranno sulla passerella allestita sotto tribune i modi Badolato, Calandra e Togno. Saranno presentate, inoltre, le Cabrio di Bertone, le prestigiose vetture presenall'ultimo salone di Ginevra. fuoriserie, in partenza da piazza Castello alle ore 15, porteranno all'ippodromo ambasciatrici dell'alta moda.

Avvenimento interessante oggi nel «meeting» trotto. Tre cavalli americani, infatti, si contendono i 15 milioni del Premio Reggio Calabria. Dovrebbe trattarsi sfida al calor bianco, ritmi elevati, sul filo dell'1'15" al chilometro, medie normali per i garretti trottatori «yankees».

previsioni per un «match» fra Armbro Unlimited e Prize Regal già scontra- a Padova tre settimane fa e conclusosi a favore dell'allievo di Brighenti. Buone notizie anche sul conto di Durk Hanover, che debutta in Italia, dopo una prova di qualifisuperata alla velocità di 1'16". cinque sono corse al Trio, la che più attira l'interesse degli spettatori.

a. d.

Prima corsa ore 15
PREMIO LOCRI
L. 5.500.000 - m 2100

1.	Cibi (M. Lovera)			
2.	Contumace (M. Sinanovic)	0	3	2	22.1
3.	Colloquio (L. Gennaro)	S	R	R	21.4
4.	Chetalino (A. Pasolini)	3	0	0	
5.	Calaroga (A. Colombino)	3	0	0	22.1
6.	Cogeb (G. Rossi)			S	—

Favoriti: Cibi, Cogeb

corsa ore 15,25
PALMI
L. - m

1.	Chibya (A. D'Agostino)		debutta	
2.	Crevit (S. Ascadu)	8	0	0	23.4
3.	Capriata (L. Cesetti)	0	2	5	21.5
	Capricorno (S. Varetto)	5	5	5	—
5.	Carignano (A. Milani)		rientra	
	(G. Guzzinati)		S	2	
7.	Ciampa (P. Carazza)	2	0	2	21.4
8.	Cruzeiro (A. Pasolini)	0	4	4	22.2

: Colloz, Chibya

Terza ore 15,55
POLISTENA (Gentlemen)
L. 5.000.000 - Corsa Trio - m 1600

1.	Contorto (G.B. Montaldo)		rientra	
2.	Klammer (B. Restelli)	0	3	0	20.2
3.	Levanzo (G. Bachis)	1	2	4	
4.	Glovaller (D. Gariglio)	4	0	3	21.7
5.	Granito (R. Scapolo)	3	0	0	18
6.	Eridano (A. Colombino)	3	4	1	—
7.	Farfanoccio (G. Racca)	1	S	4	—
8.	Cusano (R. Montaldo)	0	1	2	18.7

Favoriti: Contorto, Levanzo, Granito

Quarta corsa ore 16,25
ROSARNO
L. 4.725.000 - Corsa Trio - m 2100

1.	Bairse Red (L. Guzzinati)	-	-	1	19.7
2.	Baduino (M. Sinanovic)	1	8	8	21.4
3.	Bolivia Va (A. Milani)	0	1	1	—
4.	Bossiarta (S. Varetto)	4	R	2	22.6
5.	Santiboi (A. Pasolini)	0	0	3	22.7
6.	Belgir (W. Baroncini)	2	6	8	22.2
7.	Besson (L. Gennaro)	2	3	0	—
8.	Bulgari Om (G. Rossi)	4	4	0	21.8

Favoriti: Bolivia Va, Bairse Red, Bulgari Om

Quinta corsa ore 16,55
PREMIO STILO
L. 3.150.000 - Corsa Trio - m 1600

1.	Battagliero (O. Tommasetti)		—	
2.	Bazzaro (M. Sinanovic)	0	9	8	22.2
3.	Beasty (R. Donati)	0	0	0	25.5
4.	Bolide (S. D'Agostino)	3	8	1	20.8
5.	Beelbol (S. Varetto)	0	1	6	22.9
6.	Beer D'Iris (W. Baroncini)	4	3	3	21.7
7.	Biscacbeli (G. Rossi)	2	R	8	—
8.	Blister (A. Pasolini)	2	4	4	21.9
	Boschino (P. Carazza)	0	0	8	23
10.	Bazucbeli (G. D'Antoni)	8	0	0	23.8
11.	Bruni di Certosa (G. Pisano)	8	0	0	26.7

Favoriti: Bolide, Beelbol, Biscacbeli

Sesta corsa ore 17,20
PREMIO REGGIO CALABRIA
L. - m

1.	Ambrosiana (S. D'Agostino)	0	1	0	17.6
2.	Agapai (G. Rossi)	1	1	2	18.8
3.	Armbro Unlimited (S. Brighenti)	4	4	2	15.8
8.	Prize Regal (M. Zanetti)	4	3	1	
8.	Durk Hanover (G. Branchini)		deb. in	

Favoriti: Armbro Unlimited, Prize Regal

Settima corsa ore 17,50
PREMIO SIDERNO
L. 3.000.000 - Corsa Trio - m 1600

1.	Santag (C. Benestante)	3	0	4	21.1
2.	Carro (M. Grosso)	0	0	0	21.3
3.	Bethsan di Noè (S. Sanna)	2	2	2	20.7
4.	Arhus (A. Casiagli)	3	2	5	21.8
5.	Canonero (G. Racca)	5	5	5	
6.	Attopeu (V. Torrente)	5	0	5	20.7
7.	Cruaco (G. Pierro)	0	3	3	21.4
8.	Gladiator (R. Pellegrino)	5	5	0	22.5
9.	Biolco (F. Campo)	0	4	0	
10.	Acmeone (P. Mirabello)	2	8	0	21.7
11.	Giaguarone (M. Melis)	0	0	0	21.8
12.	Backgammon (M. Caruiti)	0	0	8	22.2
13.	Franchezza (B. Galormini)	0	5	5	24.5

Favoriti: Canonero, Santag,

Ottava corsa ore 18,20
PREMIO TAURIANOVA
L. 4.000.000 - Corsa Trio - m 1600

1.	Stolberg (A. Ascadu)	0	4	3	21.3
2.	Allonero (E. Demuru)	1	0	8	—
3.	Accademia Fa (A. D'Agostino)	1	8	8	19.7
4.	Fede Galizia (R. Ciano)	2	0	4	20.7
5.	Ignoto (M. Sinanovic)	1	3	0	20.7
6.	Haupua (G. Pisano)	2	0	3	20.7
7.	Acajou (A. Pasolini)	0	0	3	
8.	Gallego (C. Bosco)	0	0	3	20.2
9.	Senestro (A. Milani)	4	0	4	21.4
10.	Ivanor (G. Racca)	R	R	0	
11.	Camp David (R. Scapolo)	1	2	1	

Favoriti: Accademia Fa, Camp David, Fede Galizia

Caprera, 100 anni in riva al fiume

Un libro a ricordo delle imprese sportive di un secolo di attività

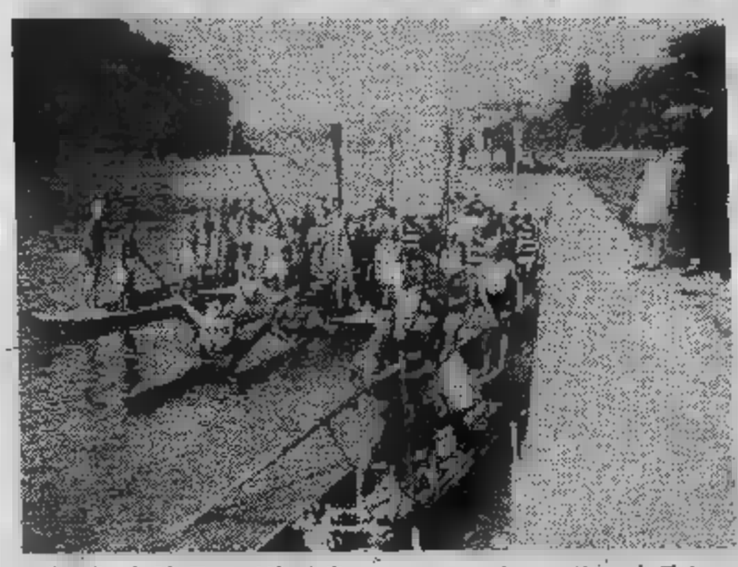

La Società Canottieri Caprera compie cent'anni. Il traguardo del secolo è tale da legittimare l'entusiasmo dei soci che vanno giustamente fieri di appartenere ad un sodalizio che ha — con il tempo — acquistato innumerevoli benemerenze sportive e sociali.

La Caprera — presieduta da Giulio Degli Esposti, socio dal 1939 e presidente da quarant'anni — è viva, attivissima e vispa come se fosse giovinetta e non centenaria: domani i suoi soci si incontreranno per festeggiare quella che — non solo per loro — è una data storica e lo faranno con quello spirito di libertà e di spensieratezza che è loro caratteristica da sempre.

Parleranno delle antiche origini, dei campioni d'altri tempi, del tennis (la Caprera non è soltanto canottaggio, ma anche un luogo frequentatissimo da tennisti) e di quelli che tutti passano nella sede della Società, per molti — e forse per tutti — una seconda famiglia. E' proprio questo essere genuino, questo anelito comunitario e fraterno che ha permesso alla Caprera di superare due guerre e mantenersi sempre viva e attuale, sempre al passo dei tempi che cambiano come il suo fiume.

La Caprera presenta anche un libro, mille inediti episodi storici, che conta sulla presentazione dello scrittore Giovanni Arpino e sul saluto del sindaco Diego Novelli.

b. br.

A Francorchamps, De Cesaris è l'arbitro della sfida iridata

L'Alfa Romeo del pilota romano al terzo posto nelle prove - Gara rovinata dal maltempo?

DAL NOSTRO INVIATO SPECIALE

FRANCORCHAMPS — Ventiquattro anni a fine mese, già lunga carriera in F. 1, Andrea De Cesaris, pilota romano, esordiente nell'80 in Canada, è l'uomo del giorno per il G.P. del Belgio. Il giovane corridore italiano ha infatti ottenuto il terzo tempo nelle qualificazioni dominate da Prost con la Renault che ha superato di soli undici millesimi di secondo la Ferrari di Tambay. La sorpresa è arrivata proprio da Andrea De Cesaris il quale dallo scorso non riusciva più a compiere uno dei suoi *exploit*. E' considerato uno dei piloti più veloci e lo ha dimostrato ieri. Per la prima volta nell'anno, l'Alfa col motore turbo si è messa in evidenza: la vettura ora va benissimo e potrebbe essere protagonista nella gara di domani.

«*Sono veramente contento* — ha detto Andrea — *di battermi con tutti i migliori. E' la prima occasione che del campionato 1983 e non voglio assolutamente sprecarla. Non so se riuscirò a vincere, certamente farò tutto il possibile per arrivare almeno sul podio. La Ferrari è la Renault hanno maggior esperienza, forse anche una maggiore affidabilità, ma questa è una pista dove si deve guidare, dove bisogna anche rischiare e io credo di essere l'uomo adatto*».

L'Alfa Romeo contro la Ferrari. Una sfida che si perde nella notte dei tempi dell'automobilismo sportivo. Erano gli Anni Cinquanta, quando Fangio e Ascari si dividevano i successi. Ora i nomi non sono più così altisonanti, l'Alfa Romeo è rientrata alle corse da poco, il motivo è affascinante. Certo, c'è il terzo incomodo che si chiama Prost, un campione non ancora consacrato che deve assolutamente conquistare punti per il titolo mondiale. E se ci riuscirà, forse la sua scalata al titolo, sarà bloccata sul nascere.

DE CESARIS: GRANDI SPERANZE PER LA CORSA DI

In questo senso, De Cesaris, che non ha ancora punti, potrebbe essere arbitro di una grossa sfida fra lo stesso Prost, Tambay e gli uomini della Brabham, Patrese e Piquet, che non è da dimenticare.

Una gara che si prospetta, quindi, molto interessante sotto tutti gli aspetti e che potrebbe vedere finalmente un successo tutto italiano. A meno che la Ferrari non ripeta il risultato di Imola e porti Tambay e altro successo.

La corsa incombe purtroppo la minaccia del maltempo: ieri è piovuto tutto il giorno, stamane il cielo era grigio. Se dovesse così, lo schieramento di partenza non cambierà, ma la prova correrà il pericolo di una anomala, aperta ogni risultato. In questo caso si assisterà ancora a una gara d'azzardo nella quale tutto sarà possibile.

Cristiano Chiavegato

Di fronte i migliori tennisti «under 18»

Finale Svezia-Stati Uniti al torneo di Alessandria

ALESSANDRIA — Lo svedese Jonas Swenson e lo statunitense Bill Stanley sono i finalisti del terzo torneo di tennis «under 18» Trofeo «Cassa di Risparmio», valido per il circuito I.T.F. Junior World Ranking 83. Giocheranno oggi pomeriggio (inizio verso le 16) sui campi del Circolo «Cassa di Risparmio» la partita conclusiva.

La manifestazione ha avuto pieno successo: buono il pubblico presente nelle sei giornate di gara (si è iniziato lunedì), perfetta l'organizzazione, ottimo il livello spettacolare delle partite. Il tempo, per ora, non ha intralciato i programmi, anche se ieri pomeriggio si è temuto per qualche istante che le gare dovessero essere rinviate.

I due finalisti rientrano tutto sommato nei pronostici della vigilia. Jonas Swenson (testa di serie numero 5) pratica un tennis completo, dimostrando buona tecnica sia a rete che a fondo campo; Bill Stanley (testa di serie numero 2) possiede un rovescio a due mani potente ed angolato. Entrambi sono stati messi in difficoltà unicamente dai due italiani: lo statunitense negli ottavi ha trovato un Fabio Avogadri che avrebbe potuto anche eliminarlo con un pizzico in più di concentrazione (10/8 nel terzo decisivo set); Marcello Bassanelli invece, nei quarti, contro Swenson, ha dovuto ritirarsi per crampi al terzo set. Miglior italiano in gara, comunque, rivelazione: Alessandro Tosi, loanese, del Centro tecnico federale di Alessandria, diretto da Vittorio Crotta. Tosi, dopo aver eliminato la testa di serie numero 1, il messicano Moreno Augustin, e il forte monegasco Ganancia, ha dovuto arrendersi in semifinale appunto contro Swenson.

Oggi si disputano anche le finali del singolare femminile fra la svedese Carin Anderholm, finalista all'Orange Bowl, e l'australiana Kim Stauton. Per il doppio maschile, invece, di fronte i sudafricani Deppe/Johnson e Moreno/Izaga Tori (Perù).

p. b.

Trofeo [illegible] giornate la pallavolo

Sabato e domenica prossimi presso la palestra Giuseppe via San Francesco Paola 27 si terrà il primo «Gepetina Bonelli» torneo di pallavolo femminile la partecipazione di Venaria, SA.FA., Lasalliano, Lingotto, Casati e Lasalle.

Questo il calendario due giornate: Sabato ore 15, Lingotto-La Salle; 17 SA.FA.-Casati; 19 Lasalliano-Venaria. Domenica 29: ore 9 e ore 11 semifinali; 15,30 finale 3° e 4° posto, 17,30 finalissima.

I «quarti» del Torneo

Cambia il programma di al Torneo tico Vittorio Pozzo in svolgimento Motovelodromo. Per problemi organizzativi ci un'inversione due partite dei quarti di finale. Questo quindi il nuovo calendario: ore 14,45 Juventus - Victoria Ivest; 15,45 Torino - Paradiso; 16,45: Genoa - Barcanova; 17,45: - Ardor.

Nel pomeriggio verrà premiato il dell'Inter e della Nazionale Giuseppe Bergomi uno migliori giocatori della nuova generazione.

E'ora di cambiare aria

Alessandria
VILLAVECCHIA
S.Gonzia, 15 - tel. 0131-51646

Casale Monferrato
ROMANO BRUNO
via F. di Vittorio - tel. 0142-76151

[AL]
FASCIOLO
via Lung'Orba Mazzini, 58
tel. 0143-86114

Valenza Po (AL)
LENTI EPIS
via Mazzini, 58 - tel. 0131-96675

Novara
DELLA VECCHIA
via M. Curie, 10 - tel. 0321-29809

Torino
AC CARGEL S.r.l.
via Monte Pasubio, 132
011-618398

BOESSO
Masaccio, 24 - tel. 011-7396336
CM
c.so Moncalieri, 19 - tel. 011-657419
CASA DEL CONDIZIONATORE
via Frejus, 7 - tel. 011-442579
CLIMA CENTER
via Fattori, 52 - tel. 011-713013
via (Cond. Eolie)
tel. 015-402866

VEGLIA BORLETTI
L'esatto e la scienza.
F.LLI BORLETTI S.p.A. - Via Washington, 70 - 20146 Milano - Tel. 02/43891 - Telex BORMI I 332067

TUTTO FIORI

- Barni seleziona in tutto in mondo gli esemplari più importanti di [illegible] e li riproduce [illegible] milioni [illegible] copie, con «tirature» da grande quotidiano
- «Nelle mie serre», dice, «selezioniamo anche il colore dei petali»
- «Ora stiamo cercando di creare la rosa blu, ma [illegible] un lavoro veramente difficile e pieno di incognite». La maggior parte del lavoro viene svolta con dei macchinari speciali

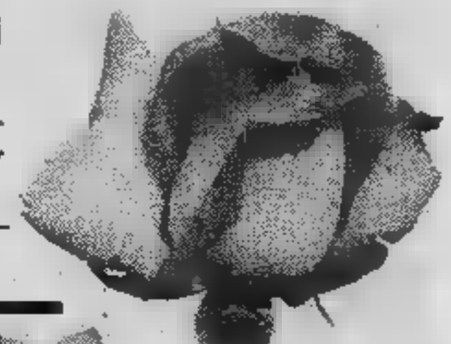

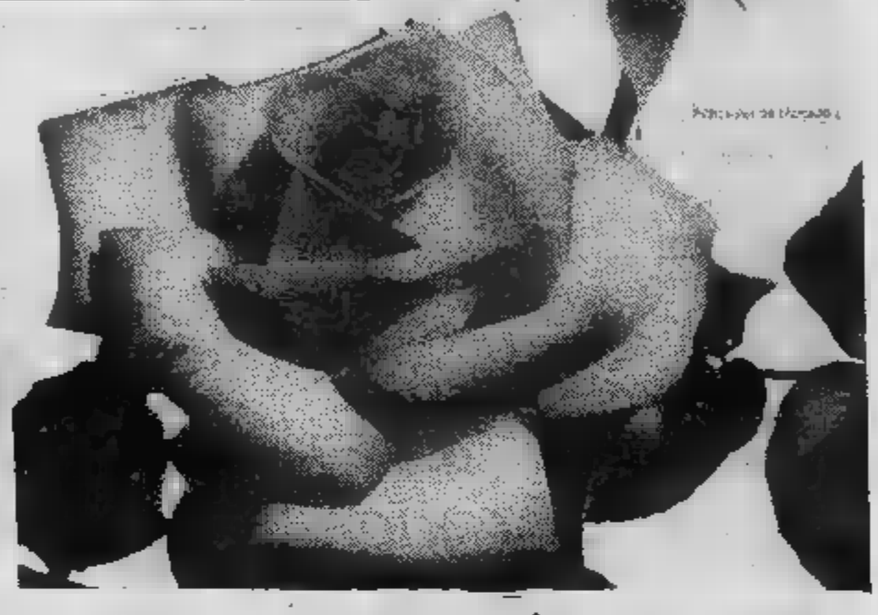

Le «regole d'oro» del mago delle [illegible]

Questo è [illegible] argomento d'attualità perché tutti i nemici delle rose si sviluppano proprio in queste settimane danneggiando la magnifica fioritura [illegible] «regina» del giardino. Diversi [illegible] temibili sono gli attacchi dei nemici animali e vegetali dei rosai. Essi possono [illegible] efficacemente combattuti e soprattutto evitati con opportuni trattamenti preventivi in modo [illegible] tenere le nostre piante sa[illegible] e vigorose.

Essendo impossibile esaminarli tutti vi parliamo dei quattro nemici più pericolosi. M'oidio *(sphaerotheca pannosa) conosciuto come [illegible] mal bianco, [illegible] una delle più gravi malattie crittogamiche: le foglie manifestano [illegible] certa difficoltà astaccarsi e si presentano spesso ondulate [illegible] rivestite di [illegible] leggera patina bianca. La caratteristica particolare di questo fungo patogeno è quella di riprodursi con estrema facilità; per eliminarlo, consigliamo interventi a base di Gesal antioidico.*

La Ruggine *(phragmidium subcorticium) è una malattia molto [illegible] sulla pagina inferiore della foglia, i sintomi [illegible] molto appariscenti in forma di piccole [illegible] di colore giallo chiaro che diffondono, al tatto, una minutissima polvere gillognola. Nella corrispondente porzione superiore delle foglie si notano semplici macchie, sparse [illegible] confluenti, dello stesso colore. L'attacco di questo fungo può determinare la morte della rosa. Anche per questa malattia [illegible] indispensabile usare il prodotto della Gesal.*

La Ticchiolatura *(diplocarpon rosae) [illegible] presenta sottoforma di macchie tondeggianti di colore scuro, che affliggono la pagina superiore della foglia. La [illegible] duta delle foglie in seguito all'attacco di questo paras[illegible] altera il normale ciclo vegetativo della pianta che [illegible] curata, proprio in questo periodo con ditiocarbammati. Un consiglio: tutte [illegible] foglie che cadono in giardino devono essere bruciate per evitare che la [illegible] si diffonda.*

L'afide verde, infine, è [illegible] piccolo emittero, lungo 3-4 mm di colore verde chiaro, provvisto [illegible] un apparato boccale succhiatore [illegible] cui sottrae la linfa [illegible] pianta e con cui, contemporaneamente, emette una saliva che cagiona increspatu[illegible] [illegible] arricciamenti fogliari. Si combatte [illegible] un composto fosforganico Gesal.

I consigli [illegible] Vittorio Barni.

Le moderne varietà di rose fioriscono fino [illegible] prime gelate [illegible] per aiutare que[illegible] loro importante caratteristica [illegible] necessario mettere [illegible] pratica alcuni consigli che l'editore [illegible] rose Vittorio Barni ha preparato per i lettori di «Stampa Sera». Il periodo estivo è particolarmente delicato per le piante. Il caldo le debilita e in alcuni casi può compromettere in [illegible]niera definitiva [illegible] rigogliosità. Specialmente le rose. Pertanto per favorire [illegible] ripresa vegetativa, iniziata con le prime piogge di fine estate consiglio:

1) [illegible] leggera potatura [illegible] piante, limitata al taglio dei fiori sfioriti, aspor[illegible] con essi circa la metà dello stelo. Utile anche potare i rametti deboli e quelli eventualmente secchi;

2) una concimazione (ottimo il Gesal) seguita [illegible] una leggera zappettatura in modo [illegible] non danneggiare le radici, interrare [illegible] concime [illegible] eliminare [illegible] erbe cattive. La concimazione migliorerà la qualità dei fiori [illegible] permetterà alle piante [illegible] accumulare sostanze di riserva utili nella prossima primavera;

3) un trattamento, [illegible]tualmente ripetuto alla distanza di 10-15 giorni, contro oidio (mal bianco) [illegible] macchie nere, che [illegible] le [illegible] più frequenti in questa stagione dove si hanno ancora temperature abbastanza elevate ed alta umidità relativa;

4) ricordo inoltre che entro [illegible] fine [illegible] mese di ottobre si possono [illegible] i trapianti, è tempo quindi [illegible] preparare il terreno [illegible] [illegible] aiuole [illegible] vasi e cassette [illegible] accoglieranno le [illegible] piante. Per i vasi consiglio un miscuglio di due terzi di buona terra da orto e da un terzo di letame, torba o terriccio.

Segnaliamo a tutti i lettori che il [illegible] catalogo-guida con moltissime illustrazioni può essere richiesto, e verrà inviato gratuitamente, indirizzando a Rose Barni - Casella Postale 105 - 51100 Pistoia.

PARLIAMO DI BRIDGE

di Brunati

E' successo a Omar Sharif

Pare che tra i bridgisti «top» uno dei più difficili sia senz'altro Omar Sharif. Non dal punto di vista tecnico — dato che [illegible] fortissi[illegible] sia nella dichiarazione sia nel gioco delle carte — ma per il suo caratterino. E' infatti piuttosto [illegible] in manifestazioni di soddisfazione per una buona giocata [illegible] compagno, mentre, quando avviene [illegible] contrario, non perde l'occasione per [illegible] attenta e impietosa analisi [illegible] fattaccio.

Questa è capitata al grande Omar in occasione di un torneo a coppie che si svolge[illegible] [illegible] Madrid. Egli giocava il sistema naturale [illegible] l'aveva [illegible] [illegible] lettere cubitali sul foglio delle convenzioni, aggiungendo che l'apertura di «1 fiori» poteva mostrare un [illegible] terzo. Sperava così, ma invano, [illegible] evitare richieste [illegible] chiarimento da parte degli avversari.

A un certo punto si presentò questa [illegible]

	♠ 72 ♡ A F 6 3 ◇ R D 4 ♣ 9 7 6 2	
♠ 10 4 3 ♡ 10 ◇ A 9 7 ♣ A D F 10 8 4	N O E S	♠ F 9 8 6 ♡ R 9 7 5 2 ◇ F 8 5 3 ♣ —
	♠ A R D 5 ♡ D 8 4 ◇ 10 6 2 ♣ R 5 3	

La licitazione (Est-Ovest in seconda):

NORD [illegible]	EST	SUD [illegible]	OVEST
—	—	1 ♣	[illegible]
1 ♡	passo	1 ♠	passo
1 S.A.	passo	2 ♠ [illegible]	passo
3 ♣	passo	3 ♡	[illegible]
3 S.A.	[illegible]	[illegible]	[illegible]

Sharif ripeté le picche quarte perché voleva giocare lui la mano al fine [illegible] proteggere [illegible] Re [illegible] fiori dall'attacco iniziale. Infatti Ovest, quando [illegible] sentito l'apertura [illegible] «1 fiori», si era affrettato a chiederne il significato [illegible] [illegible] po' tutti [illegible] capito che aveva in [illegible] un certo numero di fiori. Così Sharif, volendo evitare di giocare [illegible] S.A. dalla parte sbagliata, si trovò [illegible] giocarne addirittura tre!

Est attaccò con il tre di quadri, Yallouze passò dal morto il Dieci e Ovest (dopo qualche esitazione) giocò il [illegible] voleva conservare l'Asso per riprendere la mano... dopo [illegible] affrancato [illegible] fiori. Yallouze proseguì [illegible] il quattro di cuori per il Dieci, il Fante e il Re. Est rigiocò quadri e Ovest, attac[illegible] sempre più disperatamente [illegible] suo Asso, lasciò [illegible] di nuovo. Il dichiarante giocò il tre [illegible] cuori passando [illegible] morto l'otto e Ovest scartò il tre [illegible] picche.

Ora Yallouze incassò Asso, Re e Dama di picche scartando [illegible] mano [illegible] fiori (anche Ovest scartò fiori) e mise [illegible] presa Ovest con l'Asso [illegible] quadri nella seguente situazione:

	♠ — ♡ A 6 ◇ — ♣ 9 7 6	
♠ — ♡ — ◇ — ♣ A D F 10 8	N O E S	♠ F ♡ 9 7 5 ◇ F ♣ —
	♠ 5 ♡ D ◇ — ♣ R 5 3	

E' facile rendersi conto che, comunque giochi, Ovest [illegible] può impedire [illegible] dichiarante [illegible] realizzare le tre [illegible] che [illegible] gli mancano [illegible] il suo contratto. Supponendo che giochi la Dama (il compagno scarta il cinque di cuori) il morto rifiuta [illegible] presa. Se ora Ovest incassa l'Asso (il compagno non può scartare che il Fante di quadri) [illegible] giro successivo Est è compresso a picche [illegible] a cuori. Se invece Ovest gioca il Fante [illegible] battere l'Asso (anche in questo caso il compagno deve scartare il Fante [illegible] quadri) il dichiarante prende con il Re, incassa la Dama di cuori [illegible] gioca picche. Est [illegible] questa presa col Fante [illegible] consegna poi il [illegible] di [illegible] all'Asso del dichiarante.

E' evidente che se i [illegible] S.A. fossero stati giocati da Sud sarebbero stati infattibili. Infatti Ovest, dopo l'attacco a fiori [illegible] l'affrancamento [illegible] colore, avrebbe ripreso la ma[illegible] con l'Asso di quadri realizzando quindi sei prese.

... e a Pietro Forquet

Il Nostro gioca spesso con un altro grandissimo: Pietro Forquet. Per concessione gentile di quest'ultimo possiamo proporvi il seguente slam con cui i due si trovarono alle [illegible] nel corso di un torneo a coppie:

NORD [illegible]	SUD
♠ D 8 3 2	♠ A
♡ A R 4	♡ 7 6 5
◇ 10 8 6	◇ A R D 9 7
♣ A 6 5	♣ R D 7 4

Nord-Sud in zona, [illegible] dichiarazione (Fiori Blue Team):

SUD FORQUET	OVEST	NORD SHARIF	EST
1 ♣ (1)	passo	2 ♣ (2)	passo
2 ◇	[illegible]	2 ♠	passo
3 ♣	passo	3 ◇	[illegible]
4 ◇	passo	4 ♡ (3)	[illegible]
4 ♠ (3)	[illegible]	5 ♣ (3)	[illegible]
6 ◇	passo	passo	passo

1) almeno 17 punti, qualsiasi distribuzione;
2) cinque controlli (Asso = 2, [illegible] = 1);
3) cue-bid.

Ovest attaccò con il Fante [illegible] picche sul quale Est seguì [illegible] il sette. Vinto con l'Asso, Forquet incassò Asso [illegible] [illegible] di quadri sui quali Ovest seguì con il 3 [illegible] con il Fante.

Come [illegible] continuato al suo posto per cercare [illegible] [illegible] perdere due prese tra cuori e fiori?

Questa era la smazzata al completo:

	♠ D 8 3 2 ♡ A R 4 ◇ 10 8 6 ♣ A 6 5	
♠ F 10 9 5 ♡ F 9 3 2 ◇ F 3 ♣ F 8 2	N O E S	♠ R 7 6 4 ♡ D 10 8 ◇ 5 4 2 ♣ 10 9 3
	♠ A ♡ 7 6 5 ◇ A R D 9 7 ♣ R D 7 4	

Innanzitutto Forquet si cautelò dalla divisione quattro [illegible] due [illegible] fiori (con le tre e tre [illegible] ci sarebbe stato alcun problema). Premesso che [illegible] era presumibilmente in possesso dell'ultima quadri poiché Ovest aveva mostrato il Fante al secondo giro di atout, [illegible] [illegible] continuazione fu la seguente: [illegible] [illegible] fiori, Asso e piccola fiori dal morto. Questa linea di gioco gli avrebbe consentito di mantenere lo [illegible] sia se Est avesse avuto quattro fiori, sia se [illegible] avesse avuto due. Nel primo caso Forquet avrebbe preso [illegible] la Donna e avrebbe tagliato al morto la quarta fiori. [illegible] secondo si [illegible] regolato [illegible] base al controgioco avversario: se Est avesse tagliato, Pietro avrebbe successivamente scartato una cuori sulla Donna di fiori: se [illegible] lisciato, [illegible] preso [illegible] tagliato [illegible] morto la quarta fiori.

Le sue preoccupazioni [illegible] rivelarono però inutili dato che entrambi i difensori risposero sul terzo giro di fiori.

Lo slam [illegible] così assicurato, [illegible] trattan[illegible] di [illegible] [illegible] a coppie dove una surlevée può rappresentare il top, [illegible] [illegible] cercar di [illegible] la tredicesima presa.

Come avreste proseguito al posto di Forquet? Potete pensarci fino a [illegible] prossimo.

Scrivete a: «Stampa [illegible]», rubrica «Parliamo [illegible] bridge», [illegible] [illegible] Torino.

TUTTO FIORI

- A colloquio con Vittorio Barni, «editore rose»: laureato in agraria, è oggi un eccezionale esperto in questo settore e ha dedicato tutta vita fiori
- Come nasce una rosa? «Le racconterò la storia della celebre Baccarat. L'idea venne, nel '46, Francis Meilland. Nacque un bellissimo esemplare. Due anni più tardi si procedette a un'ulteriore selezione. Occorsero tuttavia otto anni prima di giungere all'esemplare perfetto»
- La costante ricerca di nuove varietà: «Un lavoro continuo di sperimentazione per ottenere nuovi "soggetti" da giardino per la coltura dei fiori recisi»

PISTOIA — Ho conosciuto Vittorio Barni, «l'editore delle rose», a Imperia dove esistono le nuovissime serre per la riproduzione delle famose «regine dei fiori» ormai note in tutto il mondo: Barni ha cominciato questa attività moltissimi anni fa e tutte le rose che sono passate dalle sue serre o dai suoi laboratori misteriosi sono diventate celebri e hanno nobilitato nel mondo la floricoltura italiana.

Che cosa vuol dire «editore delle rose»? Cercherò di spiegarlo in poche parole. Il dottor Barni, laureato in agraria, è veramente un grande esperto e ha dedicato tutta la vita a questi fiori. Da autentico «editore floreale» ebbe l'intuito, fin dal 1929, di scegliere gli «autori» migliori: i suoi «best - seller» portano la firma degli ottenitori più famosi, e le «tirature», in certi casi, superano il gran lunga milioni e milioni di copie. Una delle sue firme più illustri è quella di Francis Meilland, il noto floricoltore francese che nel 1939 riuscì a ottenere la rosa più bella del mondo, Madame [illegible], dagli americani ribattezzata Rosa [illegible] e dagli italiani Gioia: [illegible] oggi, a più di quarant'anni di distanza, è la più richiesta da tutti gli appassionati di giardinaggio in tutto il mondo. Gli altri suoi «autori» importanti sono stati Harry Wheatcroft, lo specialista tedesco Reimer Kordes, noto in tutto il mondo per le sue rose gialle; lo spagnolo Simon Dot, George Delbard, e l'inglese Gregory Charles.

Dottor Barni, quando ha cominciato a occuparsi di rose?

«L'idea di coltivare questo fiore mi venne intorno al 1929, l'anno della grossa crisi economica mondiale. Conobbi Francis Meilland attraverso un annuncio pubblicitario e, dopo uno scambio di lettere, ebbi la fortuna di incontrarlo: mi feci mandare cinquemila piantine di rose canine e cominciai la mia attività. Fino a quel tempo dovemmo costretti a comperare questi splendidi fiori in Belgio, Olanda, Lussemburgo e Francia. Le rose più belle del mondo vengono coltivate nelle mie serre di Pistoia e Imperia e distribuite in tutti i mercati».

Quanto tempo occorre per ottenere una nuova rosa?

«Per rispondere alla sua domanda le racconterò in breve come è nata una delle più famose: la Baccarat. L'idea venne a Francis Meilland nel 1946: si tratta di una rosa derivata da un incrocio fra una Rosso Meilland, che fungeva da padre, e da Indipendenza, la madre. Dal matrimonio nacque questo bellissimo esemplare i cui semi vennero raccolti e selezionati. Gli esperti fecero un'ulteriore selezione due anni dopo, utilizzando quelli che davano dei buoni risultati e distruggendo gli altri. Prima però che si raggiungesse l'esemplare perfetto, occorsero otto anni. La Baccarat fece la sua prima comparsa in pubblico nel [illegible] in occasione della esposizione di Cannes.

Dove vengono coltivate le sue rose più importanti?

«Le serre che vede qui a Imperia costituiscono solo una piccola parte della mia azienda. La maggior parte dei rosai sono nei quaranta ettari che ho destinato a Pistoia solo per la coltura delle selezionate dal Centro genetico di Antibes. Quando giudichiamo che una nuova rosa è degna di entrare in commercio, entra in funzione l'organizzazione industriale pistoiese. Per realizzare questa mia «catena di montaggio» ho dovuto lavorare per molti anni: l'uomo entra in programma di lavoro solo al momento dell'innesto della varietà sul selvatico, perché in questa fase particolarmente delicata l'esperto è insostituibile. Per il resto sono le macchine che lavorano: collocano a dimora le giovani piantine di selvatici ottenute dal seme, disinfestano il terreno dalle erbe e mantengono arieggiata e soffice la terra.

«La salute dei ceppi di rose è mantenuta con l'ausilio di potenti [illegible] ad alta pressione che producono una nuvola di anticrittogamici e insetticidi utili a prevenire le malattie delle foglie anche nei punti più nascosti: questo lavoro viene eseguito da tecnici protetti da tute, caschi, maschere e guantoni speciali, che li rendono simili a personaggi di fantascienza. Anche l'estirpamento delle piantine, in autunno, quando le inviamo a tutti i nostri clienti sparsi per il mondo, avviene con l'aiuto di una macchina speciale. Le piantine estirpate e già pronte per la spedizione vengono tenute in ambienti dotati di impianti particolari per garantire l'umidità e la temperatura adatta. Con questo sistema riusciamo a sopportare i freddi autunnali, temperature eccezionalmente miti, settimane di pioggia, gelate improvvise, primavere troppo precoci: insomma, è una specie di cervello elettronico che [illegible] anche a prevedere e combattere le insidie della natura».

Ci hanno parlato dei suoi laboratori segreti: dove lavorano i suoi tecnici alla ricerca di nuove varietà?

«Questa costante ricerca per perfezionare sempre più i metodi di coltura viene svolta a Pistoia. C'è un lavoro continuo di sperimentazione per ottenere nuove varietà da giardino e per la coltura di fiori recisi, ma tentiamo anche di selezionare i colori dei petali per arrivare alla famosa rosa blu. Siamo riusciti, finora, a ottenere delle gradazioni di lilla e di viola, che fanno pensare all'imminente nascita della rosa blu. Ma le confesso che è un lavoro duro e pieno di incognite».

Vuole dire ai nostri lettori dove avviene la fecondazione delle sue rose?

«Partendo da "genitori" accuratamente scelti, viene effettuata la fecondazione artificiale, sia in serra che in piena aria, su quindici-ventimila piantine, che danno origine a numerosi frutti. Dai loro semi nasceranno poi "popolazioni" calcolate intorno alle sessantamila unità, denominate tecnicamente "seedlings", coltivate in sabbia sterile e alimentate con soluzioni nutritive. Le serre di ricerca sono costituite da banchine di cemento le cui pareti interne vengono rivestite con una emulsione a base di catrame per assicurare l'impermeabilità.

«Questa soluzione circola attraverso una sabbia silicea dalla granulosità appositamente studiata e periodicamente analizzata affinché non muti l'acidità necessaria alla buona salute di tutte le nostre rose. E' un sistema chiamato anche "biberon", perché le rose neonate sono sempre affamate e hanno bisogno di un continuo nutrimento: alimentandole con il sistema dell'idrocoltura, riusciamo a garantire inoltre a tutte un trattamento razionale che le preserva da malattie e dai parassiti.

«La nostra organizzazione ha studiato e risolto anche il problema dell'estirpamento delle piantine malate con delle speciali macchine che effettuano questa operazione senza toccare quelle sane. E riusciamo a eliminare, sempre con le macchine, tutte le erbe cattive, a porre a dimora nuove piantine e a sterilizzare la terra di coltura».

Può dare agli appassionati consigli sulla coltivazione della «regina» dei fiori?

«L'epoca migliore per trapiantare le rose comincia verso la fine del mese di ottobre e continua sino a aprile: queste piante vegetano e si adattano a tutte le esposizioni ben luminose e arieggiate. Le consiglio di sistemarle in un angolo dove potranno vegetare da sole e mai in composizione con altre piante. Si dovrà inoltre evitare di piantarle sotto gli alberi e in luoghi dove non arrivi il sole ed è indispensabile preparare il terreno destinato alla loro coltivazione con almeno quindici-venti giorni di anticipo. Anche la concimazione è molto importante: raccomando lo stallatico, che è sempre il migliore, ma se sarà difficoltoso procurarvelo andrà ugualmente bene un concime organico composto.

«Quando le rose sono in piena vegetazione è necessario controllare i "selvatici". Si tratta di quei getti radicali che provengono dal porta-innesto selvatico sul quale vengono innestate le varietà. E' facile riconoscerli perché hanno una forma e un colore del fogliame sono diversi da quelli delle varietà e, inoltre, i loro getti provengono direttamente dalle radici o al di sotto del punto di innesto. Appena si notano occorre tagliarli immediatamente. E' poi importante l'annaffiatura: vi ricordo che la pianta della rosa è un arbusto legnoso, di lunga vita e molto resistente, per cui non si deve esagerare. E' sufficiente l'annaffiatura a distanza di sei - dieci giorni. Evitate però di bagnare le foglie».

Come dice la potatura?

«L'epoca migliore per eseguirla è quando le piante, dopo il riposo invernale, segnalano la ripresa della vegetazione; solo i rampicanti a piccoli fiori non rifiorenti debbono essere potati in primavera, dopo la fioritura. I cespugli rifiorenti a grandi e piccoli fiori devono essere liberati del legno vecchio e dai rami deboli e troppo vecchi: quando potate i rami conservate quattro o cinque gemme ben formate, secondo lo sviluppo della vostra pianta. Le varietà botaniche e arbustive, invece, necessitano di una potatura lunga circa un quarto della lunghezza dei rami, con l'asportazione completa del secco e dei rami deboli.

«Per i rampicanti rifiorenti a grandi fiori, consiglio di togliere i rami secchi e quelli esauriti, e dei rimanenti eliminate la parte che non ha fiorificato bene».

La posta verde

Ho una bellissima piantina di Capelvenere però perdendo le foglie. Forse non la cura nel modo migliore. Mi piacerebbe sapere come devo curarla e anche il perché del nome.

Capelvenere è il nome dell'*Adiantum capillus veneris* e deriva dal colore e dalla forma del piccíolo. Appartiene alla famiglia delle Polypodiacee. E' un pianta originaria di regioni molto calde, in particolare dell'America del Sud. Le qualità coltivate nei vasi sono molte. Tra le più conosciute abbiamo, l'*Adiantum farleyense*, il *cuneatum*, il *tenerum*, il *concinnum* e il *pedatum*. In alcune zone più calde della nostra penisola, nelle grotte umide, cresce addirittura spontanea, ma è assai difficile da conservare in appartamento se non si ha un grado costante di umidità ambientale. Il capelvenere esige molta luce ma teme il sole diretto e l'aria secca. Ecco quindi alcuni consigli: irrorazioni frequenti al fogliame e annaffiature per immersione parziale del vaso ogni due giorni; concimazioni ogni quindici giorni e almeno tre irrorazioni fogliari con acqua e stimolante ormonico. E' preferibile tenere le piante in casa, ma in estate possono stare sul balcone, purché all'ombra. Per far ritornare la sua pianta di capelvenere in perfetta forma ritagliare i rametti secchi e mantenere costante l'umidità. Le foglie possono essere usate, per le loro qualità curative, contro i catarri delle vie respiratorie come diaforetico.

***

Gradirei avere i consigli per coltivare, nel mio balcone, le calendole.

Per coltivare le calendole sul balcone, conviene acquistare le piantine già grandicelle, pronte per il trapianto nelle cassette o nei vasi. Sono piante molto robuste, che non soffrono molto durante questa operazione. Durante la prima settimana, le annaffiature devono essere abbondanti ma è opportuno riparare le piante dal sole forte. Quando saranno abbastanza forti, le si può lasciare anche in posizioni soleggiate. Per quanto riguarda la concimazione, le calendole non hanno molte esigenze.

Specie appartenente alla famiglia delle Composite. Il genere comprende più di venti specie perenni e annuali. La più importante è la *Calendula officinalis*, dalla quale proviene la maggior parte delle varietà coltivate. E' una pianta molto rustica, e cresce bene in qualsiasi luogo e terreno. E' originaria delle zone mediterranee.

Nel periodo primaverile, si trovano le piantine già grandicelle e pronte per il trapianto nelle cassette o nei vasi sul balcone cittadino. Resistono molto bene se curate, fioriscono fino a inoltrata. Dopo aver acquistato le piantine, bisogna preparare sei buchi nei quali vanno sistemate, delicatamente, le radici, con una leggera pressione della mano. Durante la prima settimana di ambientamento, le innaffiature devono essere abbondanti. Se le giornate sono molto calde, è necessario riparare le piante. Desiderano concime organico, da somministrare in superficie a partire dal mese di maggio. Le calendole vengono utilizzate con molto successo come fiori recisi. Sono infatti i primi fiori che appaiono nei bancarelle sin dal mese di febbraio. Le fioriture forzate si ottengono in serra nei mesi invernali. I fiori sono molto belli e possono essere semplici e doppi. La calendola, che assomiglia un po' a una grossa margherita, dura una settimana circa, in casa, ma anche di più se ha l'avvertenza di acquistarla ancora chiusa e con le foglie fresche. Per conservare più a lungo la calendola si può metterle in acqua solo dopo aver ben schiacciato, con un martello, la parte finale del gambo. Dopo questa operazione il fiore va messo immediatamente in acqua fresca e pulita.

Il Giardiniere

Il nostro esperto vi aiuterà attraverso questa rubrica giornale a risolvere tutti i problemi inerenti il giardinaggio domestico.

Scrivete a: Stampa Sera La posta verde

Concorso
MUSIKADETT

UNA FESTA BEN RIUSCITA
GRAZIE A VOI.

La festa è festa solo gli ospiti sono tanti e simpatici. La OPEL-GENERAL MOTORS e tutti i suoi Concessionari ringraziano i partecipanti alla seconda edizione di Musikadett. Per molti è stata una allegra occasione d'incontro, per qualcuno di una vincita fortunata. Comunque, grazie a tutti!

ECCO I NOMI DEI VINCITORI DELLE 13 KADETT LS

CESARINO BENEDETTI - Via Capodimonte - CASTENEDOLO (BS) - SAIGARAGE - Brescia ● **ANNA RINALDI** - Via Spartaco, 2 - GUIDONIA (ROMA) - AUTOGIEMME - Tivoli ● **ARMANDO CARROZZI** - Via Cropani, 4/C - (ROMA) - ALBA GIEMME - Velletri ● **GIOVANNI ARTINI** - Via Sillaro, 11 - FORLI' - DE CECCO - Avezzano ● **DOMENICO MAGNO** - Via F.lli Rosselli, 35/A - PISA - AICA-ACAM - Pisa ■ **SILVANO BETTIOL** - Via Lozzetta, 1 - CORDENONS (PN) - AUTOEMPORIO - Pordenone ■ **ETTORE RICCI** - Via Porro Lambertenghi, 34 - MILANO - GERLI - Milano ■ **ROBERTO MASSA** - Via B. Cristofari, 31 - ROMA - AUTOIMPORT - Roma ■ **ANTONIO PAPA** - Via Val Maira, 75 - ROMA - AUTOIMPORT - Roma ■ **VALENTINO DE ANGELIS** - V.le P.pe di Napoli, 12 - BENEVENTO - SIDI AUTO - Benevento ● **NICOLA CALVARESE** - V.le Duca degli Abruzzi - MONTORIO AL VOMANO (TE) - DI UBALDO & FORLINI - Giulianova Lido ■ **ANTONIETTA VITALE** - Via Valpolicella, 1 - CITTA' CASTEL D'AZZANO (VR) - AUTOZAI - Verona ● **GIUSEPPE DE PASCALE** - Via Petrillo Oreste, 25 - SALERNO - COMEP - Salerno

OPEL GM
OPEL

ECONOMICI

21 Offerte affitto

[redacted] corso Francia recente soggiorno 2 camere tinello cucinino servizi ar[redacted] transitorio.

[redacted] 447.4844 S. Paolo arredato [redacted] transitorio camera tinello cucinino servizi termo ascensore referenziati.

IPI 511.382 affitta corso Matteotti esclusivamente [redacted] ufficio 2 saloni 6 camere servizi doppi ingressi.

LUNGO Po Antonelli adiacente affittasi a referenziati elegante monolocale [redacted] lo tel. 518.817.

MONOLOCALE nuovo arredato con cucinino e bagno in Torino L. 300 mila mensili compresa ogni spesa. Tel. 329.9331.

NAZIONALCASE affitta zona Crocetta prezioso studio piano rialzato mq 60 L. 140 mila mensili. Tel. 247.148.

S. PAOLO arredato signorile piano [redacted] 2 vani cucina [redacted] L. 500 mila [redacted].

STUDIO Codorli affitta [redacted] 2 camere tinello (Slp corso Inghilterra) signo- [redacted] arredato L. 500 mila mensili. Tel. 530.871.

STUDIO Codorli uffici centrali signorili stessa casa 90/170 mq affitta saloni/ra referenza. Tel. 530.871.

TECHOKASA 545.662 affittasi corso Sebastopoli arredato ingresso camera tinello cucinino bagno uso transitorio.

USAV 749.3300 affitta uso ufficio in corso Matteotti 5 vani servizi piano 1° casa d'epoca.

24 Mobili, arredi

A. AL magazzino del [redacted] usato vasto assortimento ultime occasioni. Compravendita mobili occasione. Raspino via Cirio 2, tel. 287.366

[redacted] dà di più. Un mobile Barovero è prestigio qualità e certezza di un buon investimento. Dilazioni pagamento. [redacted] Selfiore 45 angolo via V. Caluso lunedì pomeriggio aperto.

25 Artigiani, ecc.

DE[redacted]AT[redacted] [redacted] tinteggiatura tappezzeria rischiatura parchetti tel. 252.880 287.864.

DECORAZIONI perfette velocemente serietà competenza lavabile L. 100 mila tappezzeria compresa L. 140 mila Intesi L. 20 mila. Tel. 323.576.

37 Campeggio e sport

[redacted] Westfalia ultimissimi modelli Joker pronta consegna senza aumento. Toro via Monterosa 159, tel. 011 266.141.

38 Animali e veterinaria

A. RAZZE mignon da appartamento Yorkshire barboncini Toy maltesi Shihtzu pechinesi Schnauzer nani volpini Pomerania Bobtail. Tel. 011 640.9177.

45 Ville, app., cascine per vacanze, acq.-vend.

A.A.A.A. CASALEGNO 839.8444 Casalborgone cascina indipendente rifatta e 2 piani con terreno mq. 35.000 circa.

A.A.A.A. CASALEGNO 839.8444 vende casetta unifamiliare [redacted] giardino cintura Torino, possibilità mutuo e dilazioni.

A. CALABRIA appartamenti e villette a schiera a 500 mt dal mare bi e trilocali servizi e giardino da L. 33 milioni mutuo e dilazioni. Tel. 011 712.062.

A. LIRE 9 milioni 500 mila vendo rustico da rifare con terreno. Telefonare 0121 21.017.

A. VIGONE rustico 30 km da Torino 3 camere garage bagno camino 2 mansarde fienile orto L. 36 milioni. Tel. 394.387.

A Luserna S. Giovanni (Valpellice) 50 km da Torino particolare casetta indipendente 500 mq giardino L. 55 milioni. Edilfiduciaria. Tel. 513.853.

ADRIATICO nuova costruzione sul [redacted] 64 mq a L. 35 milioni, piscine e tennis. Telefonare 011 [redacted]0 - 0544 494.371, anche festivi.

(continua)

Tornei
Partite
Curiosità
GLI SCACCHI

1. Spassky batte Karpov e lo svedese Andersson
2. Scontro di «big» da domani al Torneo Fide
3. Il Festival di Torino dal 5 al 12 giugno
4. Una spezzina favorita al campionato femminile
5. En plein delle squadre torinesi nell'«Arci»

1 Entusiasmante «partita spagnola»

L'ex campione del mondo Boris Spassky, quarantacinquenne, ha ottenuto in Spagna, al torneo di Linares, una delle più belle affermazioni nella sua lunga carriera, precedendo di mezzo punto il campione in carica, Karpov, e lo svedese Andersson.

Spassky ha dato vita a partite entusiasmanti, come quella contro l'olandese Jan Timman che riportiamo.

TIMMAN-SPASSKY *(Partita spagnola): 1. e4, e5 2. Cf3, Cc6 3. Ab5, a6. 4. As4, d6.* Il Nero opta, a sorpresa, per la difesa Steinitz. *5. Axc6+, bxc6 6. d4, exd4.* Altro seguito possibile è: *6. ..., 7. Ae3, g6 8. Cc3, Ch6 9. Dxe5,* [illegible] *10. Dxd8+,* [illegible] *11. 0-0-0+, Ad7* [illegible] *parità; 7. Dxd4* (mossa proposta da Keres in alternativa alla presa del Cavallo), *c5 8. Dd3, g6 9. Cc3, Ag7 10. Af4, Ce7 11. 0-0-0, 0-0.*

La [illegible] di [illegible] lungo è molto rischiosa per il Bianco. Due elementi, e cioè la diagonale a1-h8 e la colonna b aperte, avrebbero dovuto consigliargli maggior prudenza *12. Dd2.* Il bianco è cosciente dei pericoli che minacciano il proprio Re e cerca di neutralizzare l'Ag7, rinunciando ad un controgioco. *12. ..., Te8 13. Ah6, Ah8 14.* (è preferibile 14. The1); *Tb8 15. a3, Ae6 16. Cg5, Dc8 17. Cxe6,* [illegible] *18. Rb1, Tb7 19. Re1, Teb8 20. Tb1, Cc6 21. f4, Ad4* [illegible] *Dd3,* [illegible] *23. Dh3,* [illegible] *24. The1* (se 24. exf5, gxf5 25. Dg3+, Rh8 26. Ag5, Cb4 [illegible] axb4, axb4 28. The1, bxc3), *Cb4! 25. axb4; axb4 26. Ca4; Ta7 27. Db3,* [illegible] *28. Da2, Tba8 29. exf5, Txa4. Il Bianco abbandona.*

2 Dieci campioni alla «Scacchistica»

Il più importante avvenimento internazionale dell'anno prende via domani nei saloni della Società Scacchistica, via Galliari 6. Si tratta del Torneo Fide (4ª categoria) cui partecipano 10 giocatori. Apre l'elenco dei concorrenti il grande maestro jugoslavo Borislav Ivkov, vincitore di numerosi tornei, decima scacchiera nell'incontro Urss-Resto del mondo.

A rendere [illegible] più appassionante la gara vi saranno inoltre il paraguaiano Franco, primo al Festival di La Spezia, che [illegible] ottenuto, [illegible] Olimpiadi di Lucerna, il più alto punteggio in prima scacchiera; il campione italiano in carica Bela Toth; l'inglese Bellin, ex campione nazionale, maestro internazionale; il jugoslavo Ljubisavljevic, vincitore l'anno scorso del Fide di Ivrea; la giovane promessa italiana Arlandi; infine quattro giocatori torinesi: Grinza, Ponzetto P., Fabbri e Di Donna.

Le partite si svolgono fino all'1 giugno dalle 15,30 alle 20,30. Il pubblico potrà anche assistere, a partire dalle 18,30, al commento di [illegible] partita in corso, compito nel quale si alterneranno diversi maestri. L'ingresso è gratuito.

3 Le iscrizioni entro fine [illegible]

A causa dell'annullamento dei tornei di Milano e di Caorle, oltreché di quello di Bagni di Lucca, il Festival di Torino, in programma [illegible] 5 al 12 giugno, acquista quest'anno un rilievo particolare. Infatti, fino a metà luglio, con il torneo di Latina, non vi saranno altre gare ufficiali.

Si prevede una notevole presenza di giocatori. Gli organizzatori invitano pertanto gli appassionati intenzionati a prender parte alla gara di far pervenire le adesioni, per ragioni tecniche, entro la fine [illegible] L'iscrizione è [illegible] lire 20.000.

Una nota d'un certo interesse. Alcuni partecipanti al torneo Fide avrebbero manifestato l'intenzione di giocare anche il Festival, [illegible] qual [illegible] farebbe [illegible] «magistrale» la più importante gara, nella [illegible] categoria, del calendario nazionale.

La partita

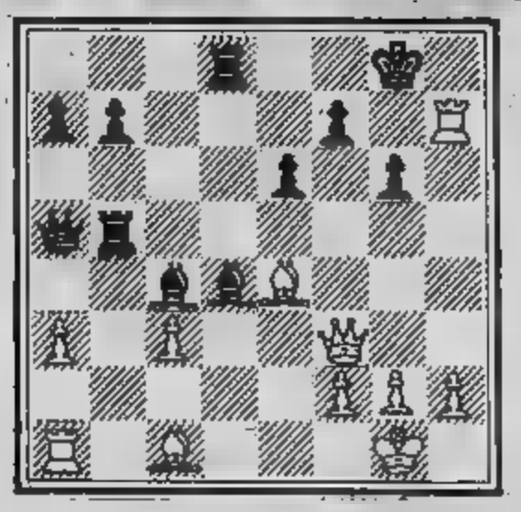

Un'interessante posizione, che è riportata nel diagramma, si è avuta nella partita Jamieson-Corgnati (incontro tra squadre Glasgow-Torino). La mossa è al Nero che, con [illegible] brillante [illegible] d'interdizione, riesce ad [illegible] un decisivo vantaggio di materiale. Come?

Il seguito fu 27. ..., Tf5! 28. Axf5, exf5 29. Ab2, Rxh7 ed il Nero vinse alla 33ª [illegible]

Scrivete a:
Stampa Sera, rubrica «Gli [illegible] chi» - via Marenco 32 - Torino

4 Oggi si gioca l'ultimo turno

Dopo un'interruzione di un [illegible] (l'ultima edizione si svolse ad Amelia nel 1981 con 13 partecipanti) ecco finalmente a Torino il Campionato italiano femminile. Orfano della giocatrice numero uno, [illegible] Pernici, assente per motivi di lavoro, è toccato alla spezzina Rita Gramignani, plurivincitrice della gara, ricoprire il ruolo del principale pretendente al successo, compito che ha svolto egregiamente.

A contrastarle il passo in [illegible] torneo [illegible] formula all'italiana, di cui oggi si gioca l'ultimo turno, si sono impegnate nove concorrenti: Santo, Tomba, Buroni, Piano, Ventura, Iacono, Ameglio, Fittante e Facchini.

In buona luce, oltre alla Gramignani, pure la torinese Fittante e la bresciana [illegible] Iacono.

Nella partita Tomba-Santo, giocata al 4° turno, assistiamo ad un'apertura del Bianco troppo disinvolta. Vediamola: 1. e4, 2. Cf3, Cc6 3. d4, dxe4 4. Ac4, Ae7 5. Cxd4, Ce5 6. Ab3, 7. 0-0, 8. Cc3, 0-0 9. Ag5, c5 10. Axf6, Axf6 11. Cf3, Ag4 12. Ad5, Tab8 13. Cb5, Cxf3+ 14. gxf3, Ah3 15. Cxd6, Ae5 16. Axf7+, [illegible] 17. Cf5, Dg5+ 18. Cg3, Axf1 19. Rxf1, Txf7 ed il Nero vince.

5 Nella serie A ai primi tre posti

Il Campionato italiano Arci a squadre svoltosi nella nostra città ha fatto registrare [illegible] en plein dei giocatori di [illegible] i quali, nella serie A, hanno conquistato i primi tre posti con tre formazioni [illegible] Scacchistica. Ha vinto la squadra formata da Grinza, Ponzetto P., Fabbri e Mammola (che [illegible] in corsa per il successo nel Campionato torinese insieme a David), che ha preceduto, nell'ordine, la formazione composta da Giorda, Moncelli, Rivello, Scotti e quella costituita da David, Corgnati, Di Donna e Cordara.

Della gara si può dire che ha disatteso le speranze degli organizzatori, [illegible] contavano su [illegible] partecipazione più nutrita: ai via c'erano [illegible] squadre per [illegible] totale di 258 giocatori, ben lontani quindi dal record stabilito [illegible] Alessandria alcuni anni fa, con [illegible] squadre. Forse andrebbe riconsiderata la formula [illegible] torneo, che costringe molti partecipanti a lunghe trasferte per disputare poche partite.

Ottimo anche il secondo posto, nella serie juniores, della squadra formata da Barletta, Faraoni, Morgari e Guidi, preceduti di un solo punto (24,5 a 25,5 su 28) dalla squadra [illegible] circolo Keres di Forlì.

[illegible] menzionato anche il buon comportamento dei giocatori torinesi al recente Festival internazionale di San Bartolomeo, vinto dal jugoslavo Vujovic davanti a Mrdja e ad Aleksio (dovremmo vederli tutti al Festival di giugno). Boschetti ha ottenuto la promozione a candidato maestro, Orgera R. si è imposto nel torneo di seconda classe. Inoltre da segnalare la prova di Becer, passato [illegible] seconda categoria nazionale.

Notizie

● *Si inizierà sabato prossimo, per poi concludersi il 4 giugno, [illegible] torneo per [illegible] gazzi under 18 organizzato dal circolo Zona [illegible] Orbassano e dall'assessorato [illegible] Cultura di Piossasco. La formula [illegible] gara prevede 6 turni di gioco, tre partite ogni sabato a partire dalle [illegible] 15. Sono previste due serie: la prima riunirà tutti i concorrenti fino ai 12 anni, la seconda quelli compresi tra i 12 ed i 18 anni. Il tempo di riflessione è di 30' per partita. [illegible] di gioco il Club House di via C. Colombo 2, a Piossasco. L'iscrizione è [illegible] lire [illegible]*

Venerdì prossimo, il Volvera presso il campo sportivo, sempre organizzato [illegible] circolo Zona 34, torneo riservato a giocatori fino alla seconda categoria sociale. Inizio della gara ore 21.

oroscopo di domani

ARIETE (21 marzo - 20 aprile)
Con [redacted] vostro infantilismo, vi [redacted] perduti [redacted] i recenti disinganni sentimen[redacted]. [redacted] tutto nero [redacted] guarderete la fotografia [redacted] vostro amore [redacted] lo stato d'animo di un bambino [redacted] fronte [redacted] un giocattolo [redacted]. Se, invece, provaste [redacted] ragionare?

TORO (21 aprile - 21 maggio)
La cosa migliore [redacted] sarebbe una [redacted] in campagna, a contatto con la [redacted] che voi [redacted] in tutte le [redacted] manifestazioni, eventuale pioggia [redacted]. Gli spostamenti [redacted] tetti, quindi non rischierete inconvenienti di [redacted]

[redacted] (22 maggio - 21 giugno)
[redacted] nervosi che ogni cosa [redacted] dirà a [redacted] difenderete [redacted] vostre [redacted] bizzarre con esagerata intransigenza, piccoli incidenti potrebbero turbarvi (esempio: la rottura di un elettrodomestico). In automobile, attenzione alle multe!

[redacted] (22 giugno - [redacted] luglio)
Approfitterete della giornata [redacted] per trascorrere [redacted] ore con la [redacted] che da giorni riempie i vostri [redacted] e stimola le vostre azioni. Farete benissimo perché la scelta del partner è stata [redacted] e perché le gioie d'amore vi danno [redacted] carica.

LEONE (23 luglio - 22 agosto)
[redacted] generale, [redacted] piccoli inconvenienti, le cose [redacted] da ora vi [redacted] andare bene. Ma domani, [redacted] vi [redacted] molto vitali, evitate [redacted] polemiche [redacted] se [redacted] usare l'automobile, [redacted] controllare subito, se [redacted] volete che si fermi.

VERGINE (23 agosto - 22 sett.)
Il vostro partner vi darà una notizia capace di farvi ritrovare la [redacted] vita. [redacted] anche [redacted] le novità saranno buone, continuate [redacted] di[redacted] dalle persone che conoscete poco e cercate di non urtarvi con chi sta più in alto di voi nella scala sociale.

BILANCIA (23 sett. - 22 ott.)
Vi sentirete attivi, [redacted] e con una gran voglia di frequentare le persone che vi sono congeniali. Siccome [redacted] in [redacted] il partner, ma [redacted] volete rovinarvi ulteriormente il fegato, domani vi defilerete trovando ottime scuse.

SCORPIONE (23 ott. - 22 nov.)
[redacted] trascorrerete [redacted] giornata in casa, in compagnia del vostro partner, trascor[redacted] ore piacevolissime, [redacted] momenti [redacted] alternati a dialoghi stimolanti. [redacted] uscirete, troverete il mo[redacted] litigare con qualcuno o di incontrare un ostacolo.

[redacted] (23 nov. - 21 dic.)
La cosa migliore [redacted] quella di restarsene soli e riflettere, per usare il tempo libero in modo producente, visto che un po' di caos vi circonda ancora. Intendiamoci, potrebbe [redacted] di caos piacevole, ma [redacted] ordine.

[redacted] (22 dic. - 20 genn.)
Siccome il vostro carattere vi permette [redacted] aspettare [redacted] pazienza, [redacted] mandate l'appuntamento con la persona che vi interessa; se non volete sentirvi dire una [redacted] di «no». Frequentate invece gli amici, che vi metteranno di buon umore con notizie positive.

ACQUARIO (21 genn. - [redacted] febbr.)
Meglio non frequentare i famigliari, con i quali [redacted] ulteriori incomprensioni. Cercate comunque di tratte[redacted] il desiderio di dare consigli non richiesti, se [redacted] ricevere umiliazioni. Accettate [redacted] conoscenti incontrati [redacted] poco.

[redacted] (19 febbraio - 20 marzo)
[redacted] volete scaricare le tensioni [redacted] nella settimana lavorativa, evitate di vedere gente che vi costringerebbe a vivere nella realtà. Appartatevi, piuttosto, con la persona che vi interessa: con lei potrete parlare di sogni realizzabili.

NILUS

KOKY

Lettere dei lettori

As ciama «scippo»...

Riceviamo [redacted] volentieri pubblichiamo:

Për la [redacted] andoma sempre 'd corsa / tëmmend col'arbuton ch'as porta via la borsa, / as ciama «scippo» sta bruta còsa sì... / l'oma 'mparala sentendia tuti ij dì!

A scippo j'òm, le dòne e le masnà / che piorand e sburdle [redacted] torno a ca. / Ant la borsëtta, [redacted] madame già a lo san, / a ten-o pa 'd valor: la téssera dël tram.

El mass dle ciav, ël pento, 'l fassolèt / e, [redacted] pension, magara 'dcò 'l librèt; / ma còsa [redacted] na [redacted] ij ladèr dë ste còse / për lor a valo pa, për noi a son pressiose!

Soma pi nen al sicur gnanca 'ntecà / sprangà dì [redacted] neuit darè d'un uss blindà... / [redacted] la paura ch'a në scur drinta le ven-e / an roba anche chila d'ore seren-e.

Sognoma 'd torné liber d'andé a spass / sensa 'l timor ch'an scippo sota 'l nas, / [redacted] consentoma, [redacted] pur con na riserva cita, / mach [redacted] Signor [redacted] «rubé» la nòstra vita!

Giuseppina Fagnano Gonella

LE CUPOLE
CAVALLERMAGGIORE (CN)
[redacted] tuo fine settimana è [redacted] Le Cupole
Questa sera
I COMPANY
Al Liscio
I [redacted]

Smeraldo
CHIVASSO
Ore 21 [redacted] liscio
L. [redacted]
Domani [redacted] Discoteca

ECONOMICI

45 Ville, app., cascine per vacanze, acq.-vend.

[redacted] 547.828 Cervinia centrale [redacted] cente signorile saloncino [redacted] retta cucinotta box dilazioni pagamento.

[redacted] Fermate il vostro alloggio in Riviera [redacted]ima dell'esplosione [redacted] prezzi [redacted]. Tel. 0182 538.65.

ALBENGA centro residenziale «La Gallinara» a pochi minuti da Alassio ampio bilocale [redacted] box cantina piscina [redacted] 019 37.310.

ALBENGA [redacted] mare impresa vende direttamente mono-bi-trilocali in [redacted]zione giardini privati balconi [redacted] mare termo autonomo da L. [redacted] milioni pagamento dilazionato prezzi bloccati. Tel. 0182 540.950 - 543.050 cantiere.

ALMESE Milanere in villa bifamiliare salone 3 camere cucina servizi box L. 110 milioni. Grimaldi Rivoli 953.2832.

ANDORA vendiamo appartamenti recenti [redacted] metrature vista [redacted] tranquilla 450 mt dal mare termo autonomo terrazzi giardini da L. 65 milioni facilitazioni Grimaldi 010 [redacted].

BORGHETTO [redacted] vista [redacted] recente arredato camera tinello cucinino spazioso L. [redacted] milioni. Tel. 011 599.782.

[redacted] (Taranto) stupenda villa bifamiliare mq 1000 giardino con piante alto fusto recintato su statale mt 200 dal porto composta di salone 2 camere letto cucina doppi servizi [redacted] mare [redacted] telefono [redacted] termo vendesi privatamente [redacted] dilazioni. Tel. 781.133.

CANAVESE rustico indipendente 5 vani tavernetta fienile 10.000 mq terreno L. 18 milioni più mutuo. Tel. 532.409.

CANAVESE [redacted] Chiusella baita piccolo orto vendesi [redacted] L. 12 milioni volendo dilazionabili. Tel. [redacted].

[redacted] villa [redacted] salone cucina 2 [redacted] biservizi mansarda [redacted] terreno recintato. G. [redacted], L'Immobiliare. Tel. 320.524 - 0121 522.10.

CA[redacted] libero camera tinello bagno box auto nuova costruzione L. 47 milioni. Tel. 836.078.

[redacted] **CASAMERCATO** A 011 650.3805 cerca per propria clientela rustici, casette, cascine, baite, ville in ogni zona. Pagabenecontanti Aperto sabato pomeriggio.

CASAMERCATO B 650.38.05 vende rustici, [redacted]ine, casette ville, campagna montagna, mare. Vasta scelta, [redacted].

CASELETTE villa nuova unifamigliare di mq 400 con 1200 mq di terreno L. 250 milioni. Terraserena, tel. 938.873 - 931.1995.

CASETTA abitabile Astigiano [redacted] vani bagno [redacted] 600 mq Studio Uno vende L. 22 milioni dilazioni. Tel. 540.947.

CASETTA Canavese 4 vani più rustico L. 33 milioni 500 mila altri [redacted] da L. 7 milioni a [redacted] milioni. Tel. 758.863.

CASETTA indipendente ottima posizione Cavour Saluzzo acqua luce terreno ven[redacted]. Tel. 0175 75.346 [redacted]

[redacted] pressi Bra abitabile subito [redacted] vani cortile comodità negozi scuole autobus L. 32 milioni. Tel. 011 974.420.

CASETTE [redacted] Viverone [redacted] camere cucina bagno cortile [redacted] L. [redacted] milioni 500 mila. Tel. [redacted].

CASTELLO d'Annone comodo autostra[redacted] rustico comodo ai negozi [redacted] cucina camera sgombero [redacted] fienile cantina 1500 mq terreno boschivo L. 32 milioni [redacted] mila vendo. Tel. [redacted]

CERIALE libero [redacted] residence, 3 camere, cucinotta, giardinetto privato, piscina, L. 83 milioni. Tel. 011 599.782.

[redacted] vista mar[redacted] zione 2 [redacted] servizi balconi: L. 64 milioni. [redacted] tel. [redacted] 37.310.

[redacted] (Imperia) alloggi indipendenti con giardino e posto auto, vista [redacted] da L. 45 milioni. Immobiliare G. 011 977.0447.

[redacted] villa 3 camere cucinotto grande garage giardino [redacted] L. 145 milioni. Tel. 0184 332.35.

CU[redacted] casa 5 camere servizi ampio piano [redacted] mq 2000 terreno vendo L. 98 milioni. [redacted]. 905.8206 - 905.9287.

ESIM [redacted]l'Altero rustico ristrutturato sala 2 camere cucina servizio magazzino 1500 mq terreno. Tel. 0141 354.078.

ESIM [redacted] D. Bosco [redacted] fienile porticato [redacted] mq [redacted] indipen[redacted]. 50 milioni. Tel. 0141 354.078.

ESIM Cinaglio villa arredata panoramica 6 camere servizi garage portico giardino ottimo investimento. Tel. 0141 354.076.

[redacted] vende [redacted] di 4 cam[redacted] cortile a L. 27 milioni. Tel. 0141 [redacted]

[redacted] Cortandone rustico ristrut[redacted] camere cucina bagno 4000 mq di terreno L. 40 milioni. Tel. 0141 354.078.

[redacted] Monferrato rustico bifamigliare 5 camere [redacted] rustici [redacted] giardino garage L[redacted] milioni. Tel. 0141 354.078.

[redacted] Mongardino [redacted] casetta riattata 4 [redacted] servizi a L. 45 milioni. Tel. 0141 354.078.

ESIM Montegrosso Asti bellissima panoramica ben arredata 6 [redacted] 2 [redacted] garage orto [redacted]. Tel. 0141 354.078.

[redacted] Montegrosso [redacted] panoramico arredato salone camera cucinino bagno box orto L. 37 milioni. Tel. 0141 354.078.

[redacted] di Buttigliera Alta alloggi di ogni [redacted]mensione e prezzo da L. 27 [redacted]ni. Terraserena. Tel. 938.873 - [redacted].

FINALE Ligure Pia: centrale 3 vani termoautonomo servizi balcone L. 90 milioni. Agenzia Gammino tel. 019 692.057.

FINALE Ligure Pia 3 vani 2 balconi [redacted] dato L. 93 milioni. Agenzia Finalpia tel. [redacted] 600.685.

[redacted] libero [redacted] tinello cucinino servizi balcone va[redacted] L. [redacted] milioni. Tel. [redacted] dopo ore 15.

[redacted] 505.891 [redacted] Castiglione centrale casa indipendente abitabile 8 vani [redacted] servizi [redacted] 800 giardino [redacted] 2 auto.

FINCI 505.891 vende Monteu [redacted] Po rusti[redacted] indipendente volendo bifamiliare [redacted] 3 ettari terreno coltivato affare.

GIAVENO Valsangone Immobiliare Piaz[redacted] Giovanni XXIII n. 10, tel. 937.6227 aperta tutti i pomeriggi [redacted] e domenica tutto il gi[redacted] tratta i [redacted] immobili per acquisti e vendite in zona.

IMMOBILCAR 011 510.317 propone ma[redacted] monti lago comperando nuovi [redacted] da L. 28 milioni a 24 km da Finale Ligure.

[redacted] a Luserna S. Giovanni alloggio libero di 100 mq prezzo molto interessante. Telefonare 516.283.

IPt 511.382 Sanalcario monocamera arr[redacted] con angolo cottura bagno soggiorno 2 camere bagno. Box auto.

ISOLA d'Elba villette a schiera 2/3 vani in pronta consegna. De Giovanni Immobiliare tel. 491.550 493.398.

LA MORRA centro casetta subito abitabile 4 camere bagno mansarda termo telefono L. 34 milioni Gabetti 011 5757.

LIBERI a Montoso mono-bilocali con angolo cottura bagno più box auto. Tel. Immobiliaretoro [redacted] - 553.204.

LIMONE Piemonte, Villaggio del Sole, mono-bilocali, caratteristiche mansarde box cantinola. Prezzi di realizzo. Sop. tel. 0171 55.500 - 55.2[redacted] Cuneo.

LOANO Pietra Ligure 50 mt mare vendiamo appartamenti nuovi a partire da L. 60 milioni. Tel. 019 6716.61/2.

LOANO 600 mt mare vendiamo nuovi bilocali vista mare termoautonomo garage cantina iva 2% mutui dilazioni a partire da L. 50 milioni. Tel. 019 671.881.

[redacted] DI [redacted] (Viareggio) [redacted] ville uni/bifamigliari [redacted] ampio [redacted] auto vicinissima mare. Tratta Grimaldi Firenze, tel. 055 283.582.

NEL Canavese alloggio libero abitabile con 5 vani servizio cantina giardino vendo L. [redacted] milioni più 10 milioni dilazionabili. Tel. 0124 318.33 - 312.01 ore ufficio.

[redacted] alloggio in città [redacted] libero con alloggio arredato in [redacted] a Lido degli [redacted] Rev[redacted] L. [redacted] milioni. Terrase[redacted]. Tel. 938.873 - 931.1995.

PERMUTO alloggio in città con villa unifamigliare a Villardora di mq 300 e mq [redacted]000 di terreno L. 175 milioni. Terraserena, [redacted] 938.873 - 931.1995.

PRAGELATO in palazzina [redacted] 6 alloggi vendesi minialloggio nuova costruzione a L. 35 milioni. Tel. 0121 71.821.

[redacted] vende o permuta S. Vincenzo panoramico soggiorno angolo [redacted] bagno [redacted] Tel. 381.603.

[redacted] casetta [redacted] indipendente [redacted] mare cucina orto riscaldamento autonomo L. 47 milioni. Grimaldi 953.2832.

ROLETTO villa bifamigliare salone 2 camere [redacted]cinotta servizi ogni pi[redacted] terreno. G. R. L'Immobiliare 320.524.

S. SECONDO di Pinerolo villetta panoramicissima giardino pregiato box. G. R. l'Immobiliare 320.524 - 0121 522.10.

[redacted] bi-trilocali zona Foce con giardino prestigioso centrale [redacted] mq a casetta da riattare. Telefonare 0184 70.664 - 54.021.

SANREMO casa da ristrutturare 230 mq più 3000 mq terreno no vista mare L. 180 milioni e rustico 120 milioni. Telefonare 835.083.

SARD[redacted] Golfo Marinella [redacted] Residence sul [redacted] bi trilocali reddito garantito [redacted] Padan via Giolitti 16, [redacted] 011 555.178.

SCANDELUZZA bella casa d'epoca su 2 piani: piano terra box doppio locale caldaia ingresso ampio salone cucina abitabile dispensa salotto bagno servizi piano primo 3 camere salone ripostigli vasto terrazzo 500 mq di orto cortile indipendenza proprietà cintata panoramica L. [redacted] milioni 900 mila vendo. Tel. 0141 55.875.

SPOTORNO 4 km mare posizione dominante villa su [redacted] piani nuova costruzione, ampia metratura posti auto giardino recintato. Gabetti tel. 019 37.310.

UTIP 547.828 Bardonecchia adiacente via Medail arredato spazioso camera tinello cucinino box dilazioni mutuo.

[redacted] D'ASTI (fim [redacted] prestigiosa villa salone 4 ca[redacted] cucina servizi box tavernetta appartamento custode 15.000 mt terreno [redacted] acinotta. Tel. 011 741.2834.

VALGIOIE alloggio 2 [redacted] cucina bagno box cantina giardino indipendente L. 38 milioni. Tel. 901.5697 - 908.7701.

VALLE d'Aosta a 4 [redacted] da Saint Vincent in villa bifamiliare alloggio [redacted] camere cucina soggiorno e servizi L. 95 milioni. Tel. «Princivalle Transazioni Immobiliari» 0186/517.78 anche festivi.

VERRUA Savoia, palazzina su [redacted] piani, mq 300, confinante rustico mq 235, magazzini deposito cantine; tettoie mq 270, peso pubblico; terreno mq 7500. In parte da riattare L. [redacted] milioni, [redacted] 011 596.607 - 597.774.

VILLA nuova finita zona Cocconato [redacted] miliare mq 350 [redacted] parco [redacted] possibile piscina impresa [redacted] iva 2%. Telefonare [redacted] 460.57.

VILLA Vinovo Villaggio Dega, salone, 3 camere, cucina, 3 servizi, 2 ingressi, box, 3 auto. Expocase 504.263 - 505.[redacted].

VILLA 600 PRE[redacted] nella precollina di [redacted] km [redacted] centro [redacted] Torino vista incantevole con parco [redacted] mq 3000 piante secolari d'alto fusto [redacted] posti macchina fontana d'epoca il tutto recintato completamente ra[redacted] di esterni e d'interni [redacted] marmi pregiati palchetti porte e decorazioni di [redacted] pregio [redacted] su [redacted] piani indipen[redacted] 600 mq [redacted] più 300 mq [redacted] alloggio [redacted] adatta per professionisti centro medico ce[redacted] sportivo o cultura adatta anche per antiqua[redacted] etc... privato vende a privato escluso intermediari. Scrivi[redacted] «Publikompass 346 — 10100 Torino».

VIU' Potresa in villa soleggiata panoramica con giardino vendesi bi trilocali mutuo e dilazioni. Tel. [redacted] 694.

VOLVERA libero 2 camere ti[redacted] cucinino box giardino L. 67 milioni costruzione recente. Tel. 636.078.

46 Ville, app., camere per vacanze, affitto

CALABRIA Costa Jonica Hotel residence [redacted] fitta appartamenti 2/7 posti letto, [redacted] brevi periodi. Tel. 0967 63.03.

AFFITTO 200 mt dal mare alloggi 3/5/8 posti letto parcheggio gia[redacted] Albenga. T[redacted] 0182 542.200 - 53.060 - 51.928.

BORGHETTO affitto giugno 380 mila 20 giorni 290.000 a 15 giorni 220 mila luglio 470 mila. Tel. 0182 970.386.

ELBA Procchio residence Napol[redacted] piscina tennis arredato 5/6 posti [redacted] solo agosto. Risparmiocasa 549.[redacted].

[redacted] Ligure affittasi [redacted]loggi arredati vicino al mare mesi giugno luglio [redacted]bre. Tel. 019 845.143 845.270.

47 Alberghi, pensioni

ALASSIO Pensione Medusa 50 mt mare familiare. Tel. 0182 405.81. Maggio L. [redacted] mila, giugno L. 22 mila.

ALASSIO 50 mt mare pensione Tre Torri conduzione familiare maggio L. 17 mila giugno 19.000. Tel. 0182 43.013.

VENTIMIGLIA albergo 2ª categoria vicino mare nuova gestione ottima cucina prezzi speciali. Tel. 0184 351.503.

49 Informazioni

[redacted] informazioni [redacted] il private, [redacted] controlli [redacted] Corso Vittorio Emanuele 107, [redacted]. 511.024 - 538.682.

51 Occasioni

ARREDARE spendendo poco visitate il reparto occasioni mobili di qualità a prezzi liquidazioni. Barovero, via Belfiore 45 angolo via Valperga Caluso.

[redacted] volete vendere oggetti nuovi [redacted] di ogni genere? C'è l'Ifir Piemonte; via Bonzanigo 16 - Torino, telefoni 011 485.338 - 482.822.

52 Varie

A.A.A.A.A.A. GIOIELLERIA compra oro argento monete gioielli prezzi massimi, Corso Peschiera 181, tel. 334.632.

MAGA aiuta amore lavoro fortuna interessi sofferenze successo vincita al gioco. Tel. 835.301, via Mongrando 43.

MAGA «Circe» veggente cartomante radiestesia consiglia risolve problemi d'amore vi farà tornare la persona amata talismani e pentacoli protettivi. Tel. 696.5773 solo donne, via Muratori 13 - Torino.

OROSCOPO DELLA SETTIMANA di OLGA ZONCA

Cancro, in amore 7 giorni «magici»

[illegible] (21 Marzo - 20 Aprile)

Qualche ora di depressione o di rabbia, perché l'amore che vi aveva esaltato fino a poco tempo fa adesso vi depri- e vi limita. Ma il cattivo umore dura a lungo, in quanto alcune belle novità continuano ad arrivare, sia sul lavoro sia campo sociale, in un contesto di vita animatissima.

[illegible] (21 Aprile - 20 Maggio)

Quando l'amore non fa soffrire, il Toro diventa gradevole ed estroverso. In settimana, poi, una notizia che concerne il lavoro procurerà delle soddisfazioni molti nati nel Segno che si sentiranno vitali in perfetta forma. Soltanto i nati tra 17 e il 20 Maggio potrebbero sentirsi depressi.

GEMELLI (21 Maggio - 20 Giugno)

Una ben celata insicurezza potrebbe tradursi in agressività compensatoria, che spinge a comportamenti tracotanti. Rifiutare le responsabilità e lasciarsi andare intemperanze di ogni genere è il sistema migliore per vincere le battaglie. Inoltre, le reazioni incoscienti la riflessi non aiutano a dominare le situazioni.

CANCRO (21 Giugno - 22 Luglio)

Un'altra settimana quasi magica per ciò che concerne i rapporti sentimentali, soprattutto quelli dei nati tra il 3 l'11 Luglio. Qualcosa di importante per la professione potrebbe succedere ai nati intorno al 7-8 Luglio. Ma per tutti il pronostico è positivo.

LEONE Luglio - 23 Agosto)

L'orgoglio il bisogno di dominio potrebbero giocare un brutto tiro ai nati intorno al 9 Agosto. Per tutti gli altri, il prestigio non manca, mentre la vita è animata piacevolmente romantica. Sono sempre possibili degli autentici colpi di fortuna, in ogni campo della vita, per il Leone di Luglio.

VERGINE (24 Agosto - 23 Sett.)

Occorre trovare la sicurezza interiore per non commettere delle gaffes con persone autorevoli che potrebbero alla professione come nella sfera sociale. Un miglioramento sensibile sul lavoro per i nati intorno al 7 Settembre. Serenità sentimentale per tutti.

BILANCIA (24 Sett. - 23 Ottobre)

Sarete animati da una gran voglia di agire, in quanto sia la professione sia i rapporti sociali vi procurano continue soddisfazioni. Il partner invece vi preoccupa perché pretende di inserirsi troppo nella vostra vita. Non cercate alternative nelle avventure, perché uscireste delusi.

[illegible] (24 Ottobre - 23 Nov.)

Gioie d'amore per tutti. qualcuno invidia i nati l'8-9 Novembre cerca di insinuare l'idea di un tradimento da parte del partner. Lo Scorpione in causa non rinuncerà ad una rissa con il falso amico, né ad una scenata con l'amato bene. Ma siccome quest'ultimo in colpa, pace dopo la lite sarà bellissima.

SAGITTARIO (24 Nov. - 22 Dicembre)

Il bisogno di essere aggressivi a tutti i costi potrebbe bloccare l'ascesa professionale e sociale i felici cambiamenti in atto. Piuttosto che reagire male, è meglio defilarsi e riflettere. Avrete tutti i tempi per mietere quei successi cui Stelle, in questo periodo, sono prodighe.

CAPRICORNO (23 Dic. - 20 Genn.)

Nei progetti e nelle ambizioni verifica una stasi per i nati negli ultimi tre giorni del Segno. Una bella novità improvvisa gratifica, invece, i nati intorno all'8 Gennaio, cui viene offerta occasione. Dispiaceri d'amore per tutti: i più delusi saranno i nati tra il 4 e l'11 Gennaio.

ACQUARIO (21 Gennaio - Febbr.)

Movimento e animazione caratterizzano la settimana per l'Acquario di Gennaio. Svolta importante per i nati negli ultimi tre giorni del Segno e novità improvvisa, gradevolissima, per i nati il 6-7 Febbraio che riceveranno una lettera. Invito da accettare.

[illegible] (20 Febbraio - Marzo)

Avvenimento importante e positivo per i nati il 18-19-20 Marzo. Evento piacevole per i nati il 7-8 Marzo. Felicità sentimentale per i nati tra il 3 e il 10 Marzo. Tutti gli altri devono stare attenti ai passi falsi sia nei discorsi sia nelle azioni.

Influssi lunari

Se i Pianeti lenti (Plutone, Nettuno, Urano) possono influenzare intere annate, se i Pianeti semi-lenti (Saturno e Giove) fanno sentire i loro influssi nell'arco di un mese, se i Pianeti veloci (Marte, Venere e Mercurio) agiscono nell'arco di una settimana o poco più, capricciosa, velocissima Luna limita la suggestione a poche ore, può spingere gli uomini ad azioni... appunto lunatiche. Vediamo dunque la sua collocazione nello Zodiaco, giorno per giorno e consideriamo le conseguenze.

SABATO 21 — La Luna transita in **Vergine** da 18° in poi, così i nati dopo il 10 Settembre riescono gratificare con piccole manie il loro bisogno sicurezza. Il nato dopo l'8 Maggio instaura ottimi rapporti con gli altri per merito del suo buon senso; il **Capricorno** nato dopo l'8 Gennaio riesce pacificare il partner, arrabbiato disilluso. I **Pesci** nati dopo l'8 Marzo soffrono di mania persecutoria; i **Gemelli** nati dopo l'8 Giugno e il **Sagittario** nato dopo il 10 Dicembre vivono di fisse.

— La Luna transita in **Bilancia** fino a 16°: i nati prima dell'8 Ottobre affascinano prossimo e dimenticano un disinganno sentimentale. I **Gemelli** nati prima del Giugno si dimostrano più bizzarri del solito; l'**Acquario** prima del 6 Febbraio si sente galvanizzato da una nuova -za. L'**Ariete** nato prima del 6 Aprile in crisi sentimentale; il **Capricorno** nato prima del 7 Gennaio riceve un una persona che lo interessa; il **Cancro** prima del 7 Luglio ha un momento di stanchezza in una giornata positiva.

LUNEDI' 23 — La Luna transita in da 15° in poi e sono quindi i nati dopo l'8 di Ottobre godere per i felici rapporti sociali. L'**Acquario** nato dopo il Febbraio riesce influenzare qualcuno con le idee anticonformiste; per i nati dopo il 6 Giugno non esistono aggettivi atti a definire il loro eclettismo. nato dopo il 6 Aprile il broncio come uno scolaretto dell'asilo infantile; il **Capricorno** nato dopo il 17 Gennaio costretto all'immobilismo se non vuole peggiorare i rapporti sentimentali; il nato dopo il 7 Luglio si sente turbato senza alcun motivo.

— La Luna transita in **Scorpione** fino a 12° e i nati prima del 3 Novembre dimenticano i problemi, buttandosi appassionatamente in nuove conquiste sentimentali. Il **Cancro** nato prima del 2 Luglio e i **Pesci** prima del 3 Marzo si dedicano con dolcezza loro molteplici amori. Il **Toro** nato prima del 2 Maggio festeggia dedicandosi buona e fa indigestione; il **Leone** nato prima Agosto l'**Acquario** nato prima del 2 Febbraio si sentono traditi nell'amicizia.

MERCOLEDI' — La Luna transita 12° a 25° in **Scorpione**: sono i tra il e il 18 Novembre a sentirsi vulcanici. Il **Cancro** nato tra il 2 e il 17 Luglio si sente invulnerabile perché amato; i **Pesci** nati tra il 3 e il 15 Marzo sentono completi perché il **Toro** il 2 e il 15 Maggio non riesce ad adattarsi in un ambiente e reagisce sfogandosi malignità; il **Leone** nato il 4 e il 18 Agosto vive in una confusione pensieri; l'**Acquario** nato tra il 2 e il 14 Febbraio vive in un caos di sensazioni.

26 — La Luna transita 25° in **Scorpione** a 8° in **Sagittario**. I più euforici dello Zodiaco sono i nati tra il 18 il 30 Novembre: lo **Scorpione** in modo violento e passionale, il **Sagittario** in maniera immatura e iperbolica. **Cancro** e **Pesci**, nati rispettivamente dopo il 17 Luglio e dopo il 15 Marzo creano un'atmosfera sentimentale che ha magico. L'**Ariete** nato prima del 20 Marzo sente interiormente ricco di slanci; il **Leone** di Luglio distribuisce magnificenza e generosità. I più lunatici sono i nati tra il 15 il Maggio: il **Toro** rumina inesistenti dispiaceri, i **Gemelli** si sfogano in malignità.

VENERDI' — La Luna transita da 8° 20° in **Sagittario**: sono i tra il 30 Novembre e il 12 Dicembre fare proseliti che li seguono nei loro entusiasmi. nato tra il Marzo e il 10 Aprile da all'altro suoi felici impeti emotivi; il **Leone** di Agosto nato prima del giorno 12 dimostra grandioso e munifico. I nati tra il Maggio e il 10 Giugno bluffano spudoratamente vengono scoperti; i **Pesci** nati tra la fine Febbraio il 10 Marzo piangono sui loro errori; la **Vergine** nata tra il 30 Agosto e il 18 Settembre — che gli errori non li ammette — si sente vittima di una ingiustizia.

La Luna dice che...

Il segno favorito

Giove retrogrado si trova ancora nella prima decade del **Sagittario**. Ne approfittino i nati in Novembre per afferrare la fortuna che passa, forma di un nuovo avvincente lavoro di un partner adatto agli immaturi entusiasmi del Segno, partner però ne sappia apprezzare le doti di lealtà e sincerità. Non importa se il **Sagittario** è un po' nervoso e più frenetico solito: i cambiamenti che si trovato (e che si troverà) all'improvviso fronte non possono che metterlo in agitazione, perché — accettandoli — teme di minare sua stabilità. Ma così è. Il nostro personaggio può, semplicemente, allargare sfera d'azione e i suoi confini. E questo, quando non le garanzie di sicurezza, entusiasma il **Sagittario**. L'importante è che sappia valutare con serietà le nuove circostanze, perché vicolo cieco saprebbe uscire. Lui ha bisogno di situazioni chiare precise: nelle complicazioni si perde.

Il segno in difficoltà

I **Gemelli** nei pasticci sono spettacolo più raccapricciante quello offerto da un trapezista senza rete. A spingere i nostri personaggi commettere un pericoloso errore sono: un conflitto tra sensibilità e aggressività, un comportamento discontinuo, la mancanza di tenacia e di senso sociale. I rendono conto, in questa settimana, di poter concretare le proprie aspirazioni, diventano suscettibili irascibili e prendono delle tanto lunatiche quanto pericolose. Così ogni sembra andare a rovescio, ma soprattutto psiche che ne risente. un'intima lacerazione della personalità e i si sentono disorientati. Il virtuosismo con cui di solito aggirano gli ostacoli è sufficiente. E tendono bluff, perdono la partita perché qualcuno «vede».

Consigli

— E' an romantico godere, più degli altri Segni, gioie d'amore. Venere è ancora in transito nel Segno e il nostro personaggio vive davvero in un magico mondo. Sensibilità, tenerezza, gioia di vivere caratterizzano settimana felice. E c'è da dire che un persona più gradevole della terra. Perché soltanto quando lo si ferisce oppure quando lui stesso ha paura qualcosa, il **Cancro** può diventare insopportabile, con sbalzi di umore inimmaginabili e con quei rinchiudersi nel suo guscio senza che qualcuno possa farlo uscire da un mutismo esasperante. Ma nei prossimi giorni, niente di tutto questo. Forse verifica un po' di egocentrismo, perché il **Cancro** pretende molto dal partner, dare troppo in cambio. Ma trova persona adatta, la coppia diventa la più bella del mondo.

LAVORO — E' ancora la **Vergine** a veder gratificati il suo impegno la sua precisione (per non dire pignoleria) nelle attività routine. routine, per un personaggio che gioca ad essere modesto — anche si sente un Padreterno — è molto più importante dei grandi mondo. Il buon senso, nonché il fiuto sviluppato per le esigenze pratiche spingono **Vergine** a sfruttare una occasione propizia viene offerta di un piatto d'argento. E la **Vergine**, costretta afferrare senza sforzo esitazioni una opportunità, si soddisfattissima. E ne parla a lungo con il partner che, magari, si aspetta ben altri discorsi. Ma tant'è, l'amore è protetto da una Venere tranquilla e quindi non nascono incomprensioni o polemiche. E' anche possibile un'entrata di denaro. Esiste, per la **Vergine**, una notizia migliore?

MANIFESTI
VOLANTINI PUBBLICITARI
DEPLIANTS - CALENDARI
LAVORI COMMERCIALI
TUTTI GLI STAMPATI
PER QUALSIASI
VOSTRO FABBISOGNO

Interpellateci
per ogni vostra necessità
consigliarvi è nostro dovere

TIPOLITOGRAFIA SCOLASTICA
di MINA FRANCESCO
10022 CARMAGNOLA
Via Santarosa 12 tel. 011/9773425

DOVER

★

Il modo giusto
per vestire
classico
e casuals

★

LARGO UMBRIA 26
CARMAGNOLA (To)
Tel. 977.3350

Ristorante
"La Carmagnole"
Anna Taniotti Dominici

Via St. Chiffi, 31 - Tel. (011) 971.26.73
CARMAGNOLA (TO)
gradita la prenotazione

Rivive il prossimo fine settimana il passato storico di una

Re peperone inventa

- La manifestazione inizia sabato sera con un corteo in costume di quasi cinquecento persone
- Gli abitanti dei borghi si raduneranno in piazza Sant'Agostino, illuminata dalla luce delle torce, per disputare una partita a scacchi con pedine viventi
- Domenica 29 maggio alla sfilata nel centro seguirà la giostra equestre che trae spunto dalla dominazione dei francesi «Delfinato» sulla città

I cortei composti da quasi persone in costume medievale. Una gigantesca e suggestiva sfilata che sabato prossimo, al calar sole, darà il via un'eccezionale «due giorni» carmagnolese.

Dalle tre antiche porte della città entreranno nel centro storico i rappresentanti dei 10 borghi vestiti in abiti quattrocenteschi. Ogni borgo ha scelto i costumi rifacendosi anche allo stemma un'antica famiglia residente nel suo quartiere.

Il punto di raduno tutti stato fissato piazza Sant'Agostino illuminata dalla luce delle torce mentre un'orchestra suonerà musiche medievali per introdurre ancor più gli spettatori nell'ambiente della serata.

Il programma prevede non soltanto una di giochi popolari quali dovevano effettuarsi nelle feste cinque fa (ad esempio il tiro alla fune), ma anche partita a scacchi pedine viventi. riferimento famosa partita a scacchi di Marostica evidente anche se a Carmagnola ranno i bambini a far da pedine. Ogni ragazzo sarà naturalmente in costume e muoverà dietro indicazione dei giocatori che dirigeranno il gioco.

Per 29 previsto il clou della «Festa dei Delfini» che Carmagnola sembrerebbero non nulla a che fare mentre addirittura nello stemma cittadino. Evidente il riferimento tempi in cui la Francia occupava buona parte del Piemonte e le terre di Carmagnola erano amministrate da principi del «Delfinato». Al 14 partiranno altri cortei storici che sfileranno centro storico nella piazza della Collegiata.

Questa volta i borghi che parteciperanno saranno solamente sette, essendosela sentita quartieri di affrontare complessa organizzazione. Invece i rappresentanti del **Centro Storico**, del **Castello**, di **Giovanni**, del **Borgo Capuccini**, **Bersaglio**,

LA IN COSTUME NEL MAGGIO '82

Santa di **Casanova Ter-** dopo la fastosa sfilata si trasferiranno, sempre in corteo, nel campo sportivo comunale dove tutto è già stato preparato da tempo per la grande giosta equestre.

Ogni borgo schiera due cavalli due cavalieri per impegnarli rispettivamente in una prova di corsa e in di abilità. La prima gara sarà tradizionale: i cavalli scatteranno insieme vincerà chi giunge pri- al traguardo. Nella «manche» invece i fantini verranno messi a dura prova perché dovranno sottostare più prove abilità. Concluderà giornata la premiazione del borgo vincente al termine delle due tornate.

Curiosamente manifesta- di sabato e domenica Carmagnola nascono da un'idea che non è stata possibile realizzare. Pro Loco aveva pensato di organizzare due anni fa una «battaglia del peperone». I rappresentanti centro storico avrebbero dovuto erigere un «castello» nel centro della città. Il maniero di cartapesta sarebbe stato pre- d'assalto a colpi peperoni — scagliati da carri trainati da cavalli — dai rappresentanti degli altri borghi.

Chiarissimo il riferimento al carnevale di Ivrea, con i peperoni posto arance. L'i- non si è mai concretizzata, tuttavia la volontà di organizzare «revival» tradizioni cittadine. L'anno scorso nata maschera di peperone», domenica prenderà il via la «Giostra dei Delfini» per il divertimento non solo dei carmagnolesi, anche degli spettatori del Piemonte.

m. v.

Vaschetti

FORNITURE PER UFFICIO:
MACCHINE E MOBILI
ARTICOLI TECNICI DA DISEGNO
CONCESSIONARIO "BUFFETTI"
CARMAGNOLA (TO) - Viale Garibaldi, 41 - Tel. (011) 977.0267

SCASSA
CONFEZIONI
E TESSUTI

1925 - 1983
... oltre cinquant'anni di esperienza!

VIA VALOBRA 17-25 - TELEFONO 977.3217
CARMAGNOLA

olivetti

Concessionaria esclusiva per la zona di Carmagnola, Candiolo, Carignano, Vinovo, La Loggia, Piobesi, Pancalieri, Pralormo, Villastellone, Poirino, Santena, Casalgrasso, Osasio, Virle

DITTA

Micheletti rag. Giuseppe

4 Martiri, 52
CARMAGNOLA - Tel. 977.3401

- Macchine per scrivere manuali ed elettriche
- Calcolatrici elettroniche
- Macchine per contabilità, fatturazione Iva
- Mobili ed attrezzature per uffici
- Computer
- Fotocopiatrici
- Affitto Leasing
- Registratori di

Servizio tecnico assistenza clienti
Officina in sede - Telefono 977.3401

CENTRO
FOTOCOPIE

cittadina troppo spesso ricordata solo per i suoi ortaggi

la «giostra dei delfini»

DEL RALLY DELLO

«Carmagnola è tutto risveglio attività, di iniziative» *dichiara Pio Bertalmia, attore dialettale, presentatore e, in occasione, della «Giosta del Delfini», rettore del Borgo Castello.*

«E' una cosa stupenda — *continua* — soprattutto dopo tanti anni di abulia, è caduta di ideali che la nostra città non meritava, perché Carmagnola ha un passato storico molto importante, molto bello. Adesso invece tutti sono coinvolti da questa voglia di fare, dalla vecchietta al ragazzino. Gli anziani ricordano, i giovani vogliono

Il calendario delle manifestazioni carmagnolesi, prendendo le mosse dalla «Giostra dei Delfini», è infatti molto fitto di appuntamenti di ogni tipo: sport, teatro, folclore. Nei giorni 30 maggio, 1 e 5 giugno, avrà luogo, presso la palestra della scuola media Manzoni, un quadrangolare di pallacanestro che vedrà impegnati contro gli atleti locali i cestisti del Savigliano, del Lasalliano Grugliasco e del San Paolo Torino.

Il basket è un ruolo molto importante nella vita sportiva carmagnolese, grazie alla dinamicità dei suoi dirigenti ed alla possibilità di usufruire di una palestra modernissima. Nei mesi scorsi Carmagnola ha anche ospitato la serie A 1 con le cestiste dell'Accorsi e la formazione maschile ha fallito d'un soffio (anzi di 8 punti) la promozione in serie D, al termine di un girone entusiasmante.

Si calcola che siano circa 200 i carmagnolesi di ogni età che giocano al basket: «Il nostro sogno è vedere uno stadio in ogni cortile», dichiara Luigi Vaschetti, presidente della squadra locale.

Un altro appuntamento sportivo avrà luogo nella notte tra l'11 e il 12 giugno: il secondo «Rally Città di Carmagnola», elevato quest'anno a prova di campionato italiano. E' la festa del rumore, dei colori, della velocità, che vedrà protagonisti anche cinque piloti locali, appartenenti alla neonata squadra corse. «Già 190 equipaggi hanno inviato la loro adesione» *dichiara Pierluigi Capello, dirigente del Carmagnola Rally Club. Lo scorso anno in ventimila, e forse più, vissero una notte d'amore viscerale con i motori: facile prevedere il bis.*

Addirittura due manifestazioni di richiamo sono infine previste per la terza domenica di giugno: la «Pedalata Ecologica» e il «Teatro in Piazza».

La classica gita in bicicletta, giunta quest'anno alla quarta edizione, si presenta con un programma inedito. C'è infatti la possibilità di scegliere tra la formula ormai sperimentata, contenuta nella sola mattinata, e una inedita scampagnata con pastasciutta, vino buono, canti e danze sulla riva del Po. «Una riscoperta della spiaggia dei poveri — *spiegano gli organizzatori* — è un'occasione per stare insieme in allegria».

Il Teatro in Piazza è invece la manifestazione che, tutte, più si ricollega alla Giostra del Delfini. Ritornano infatti i costumi medievali, ritorna l'ambiente bussoniano per la regia di Vincenzo Gamma con il Gruppo Santoreggi di Carignano. «Il Carignano del nome è un'indicazione puramente formale — *tiene però a precisare Bertalmia* —, perché tra le cento-centoventi persone che recitano nel gruppo c'è gente di Moncalieri, La Loggia, Torino, Piobesi e c'è anche una buona rappresentativa di carmagnolesi».

L'opera, che sarà presentata il 18 e 19 giugno in piazza Sant'Agostino, tratta di un gruppo di guitti che, attorno al 1630, vengono bloccati a Carmagnola da un'epidemia di peste, quella stessa peste che Alessandro Manzoni descrive ne «I Promessi sposi». Costoro, parlando coi carmagnolesi, giungono ad un accordo: loro avrebbero raccontato la storia del Bussone, il Conte di Carmagnola, in cambio avrebbero avuto vitto ed alloggio. L'opera è dunque un susseguirsi di flash sulla vita e le gesta del condottiero, intervallate da gustose scenette di vita locale.

Questo il calendario generale per il mese di giugno, sotto la regia del Comune e della Pro loco. Intanto i vari borghi hanno incominciato ad organizzare autonomamente le loro feste patronali che raggiungeranno il «clou» in settembre, in concomitanza con la raccolta dei peperoni, il prodotto che negli ultimi anni ha reso famosa questa città almeno quanto il suo capitano di ventura.

Marco Sannazzaro

- Fioriscono le iniziative teatrali, sportive e folkloristiche che coinvolgono tutti i cittadini, anziani e bambini compresi
- Per la fine del mese organizzato un quadrangolare di pallacanestro nella modernissima palestra
- A metà giugno «Rally città di Carmagnola» cui hanno già aderito 190 equipaggi. La corsa nell'ultima edizione è stata seguita da 20 mila persone
- Previsto anche uno spettacolo di «teatro in piazza» ed una «passeggiata ecologica»

per Carmagnola, Carignano, Vinovo, La Loggia... CHI?

il LA Lloyd Adriatico S.P.A.

Assicura di pensare a **VOI** con:

La polizza

«TUTELA PERSONALE»

TRE garanzie in **UNA:**

VITA
INFORTUNI
MALATTIA

prezzi senza concorrenza

oppure con la polizza

«VITA»

ad elevato interesse:

rendimento 1982 21%

tutto scaricabile.

Diversificate l'impiego dei Vs. risparmi

Venite da noi a:

CARMAGNOLA
V.le Garibaldi, 39 - Tel. 977.0334

CARIGNANO
V. Forneri, 2 - Tel. 969.7220

VINOVO
V. P. Mazzolari, 3 - Tel. 965.2664

INFORMITALIA
ISTITUTO INFORMAZIONI
CONTROLLI - INDAGINI - INFEDELTA' - ESITO ASSICURATO
Corso Vittorio Emanuele 107 - Tel. 511.024 - 538.682 - Torino

GRELLA C.

COMPUTER SHOP

- *Macchine per ufficio*
- *Videogiochi e giochi elettronici*
- *Telefonia*

Martiri, 3 - Carmagnola - Telef. 011/ 977.13.62

DA SEMPRE

stile, buon gusto e serietà nelle cose

*dell'**ARREDAMENTO***

MOSTRA DEL MOBILE

TURELLO

Carmagnola - Piazza Martiri 7 - Tel. 977.3159

F.lli GAVEGLIO S.p.A.

IL MAGAZZINO CHE VI FA RISPARMIARE

Cristallerie - Porcellane - Confezioni regalo - Casalinghi

4000 articoli selezionati per voi

Servizi da tavola	in porcellana di qualità
Servizi da the	in porcellana nazionale
Servizi da caffè	in autentica ceramica inglese

Prestigiosi cristalli
Oggetti

a prezzi eccezionali nei nostri magazzini

Carmagnola in Via S. Francesco di Sales, - Tel. 977.07.14
(sulla circonvallazione)

«Il pellicciaio di fiducia»
Artigiano A.I.P.
Pellicceria
SCARDOVA
confezioni pronte e su misura
servizio custodia e pulitura
trasformazioni e riparazioni
Primavera Estate le stagioni migliori per nuove proposte ed occasioni interessanti
LABORATORIO ARTIGIANALE
IVREA - P.za Lamarmora 12 - Tel. (0125) 44.235

TECNO-EDIL Botalla
via Circonvallazione
Carbon-Presse per carta, per combustioni
Tirantino assemblaggio e i tipi di

RISTORANTE
MAGO CALUSO
di Piero Crosio
Tel. 98.33.149 - 98.33.489
- BANCHETTI
- CERIMONIE
- COLAZIONI
- RINFRESCHI
attrezzato fino a 2000 coperti

colorificio
fontana
vasto assortimento
carte da parati nazionali ed estere
colori e vernici per la decorazione della casa
Via Bertinatti 7/11
telefono 44.380 - IVREA
prodotti per la verniciatura della carrozzeria
IVREA - corso Vercelli 53 - tel. 25.16.38

La giunta appena insediata (quella precedente era dimissionaria)

Montefibre e ospedale

A poco più di due dalla scadenza del proprio mandato la giunta a sinistra presieduta da Roberto Fogu ha dovuto dimettersi per la posizione critica assunta dal psdi che con pci e psi dall'ottobre dell'80 era alla guida della città. Le trattative difficili e complesse fra i vari partiti hanno portato alla costituzione della nuova maggioranza dove il posto dei socialdemocratici è stato preso dal pri. L'entrata in giunta dei repubblicani accanto a comunisti e socialisti non ha mancato di scatenare polemiche fra gli esponenti del pri, molti dei quali hanno criticato la scelta di entrare nell'esecutivo.

Rispetto alla precedente giunta poche le novità anche nella distribuzione degli assessorati. I comunisti hanno rinunciato alla delega all'urbanistica' affidata al repubblicano Giorgio Szemere; sindaco confermato, come detto prima, nella persona di Roberto Fogu (psi) così pure come il vicesindaco .Fiorenzo Grijuela (pci). Oltre a Szemere è volto nuovo dell'esecutivo il rappresentato dall'assessore effettivo Giorgio Jannunzzi (pci); riconfermati i precedenti sori Sabino Sfrecola (psi), Aldo Ceoone e Gianfranco Eddoone (pci).

Parallelamente all'insediamento della nuova giunta, ad Ivrea è scoppiato in tutta la sua drammaticità il «caso Montefibre»: 834 persone rischiano di perdere il posto di lavoro se, come pare, i licenziamenti preannunciati dall'azienda verranno confermati. «E' chiaro che l'amministrazione farà tutto quanto è nelle sue possibilità per sostenere i lavoratori nella loro dura lotta — ha detto il sindaco Fogu —; la città si appresta a giorni drammatici, erano quelli di alcuni anni fa quando la Montedison-Montefibre attuato il suo programma di ristrutturazione massicci tagli occupazionali, evitati poi con il ricorso alla integrazione straordinaria».

L'attenzione è però sempre rivolta anche all'Olivetti, dove, in base ai piani , sono da escludere ricorsi alla integrazione specie per i settori della strumentale che stanno conoscendo un inevitabile declino.

Se i problemi occupazionali stanno impegnando gli amministratori eporediesi, altri temi di grande importanza attendono una soluzione: primo fra tutti quello viario. Da anni Ivrea attende una rivoluzione del traffico che permetta di poter migliorare la precaria circolazione che nelle ore di punta, coincidenti l'entrata e l'uscita dei dipendenti dagli stabilimenti Olivetti, paralizza letteralmente la città. Da anni gli amministratori promettono soluzioni: l'ing. Aluffi ha già presentato un progetto per la circolazione a rotatorio lungo i principali assi stradali di Ivrea.

Se ne è discusso in passato anche con toni piuttosto accesi. Nessuna decisione per ora

Automoto nel tempo un salone a Expo

Tra pochi giorni, il 21 maggio cioè, verranno aperti i battenti di «Automoto nel tempo», la rassegna che vuole ripercorrere l'evoluzione del veicolo a due e quattro ruote nel mondo. La mostra durerà solo due giorni e si svolgerà sotto il tendone di «Ivrea-expo» nell'area del nuovo mercato.

E' nata anche dalla partecipazione di numerosi collezionisti della zona, che hanno a disposizione le «veterane» perfettamente conservate e gelosamente custodite nel tempo.

Assieme alle «habituées» di questo tipo manifestazioni (Balilla, Topolino, Aurelia) ecco alcune auto prestigiose, che hanno scritto storia del '900. La Ford modello T ad esempio, che lanciò in orbita la statunitense restò lungo l'auto più prodotta di tutti i tempi: il primo modello uscì dalle officine nel 1908 e l'ultimo nel 1923. Nel mezzo ben sedici milioni di esemplari. Quello in esposizione ad Ivrea fa parte prima serie ed è datato appunto 1908: di cilindrata con cambio a due marce, costava all'epoca la rispettabile cifra di 290 dollari. Era comunque la prima, vera, auto economica, portata di moltissime tasche, l'utilitaria ante litteram di cui in Italia si cominciò a parlare con la produzione Fiat ancor prima con la gloriosa Temperino. Tra altre vetture presenti ecco la Dilambda, lussuoso modello della Lancia che fece furore sul finire degli Anni 20. Ed ancora la Fiat 501 a quattro marce del 1924 e la splendida Renault Monasix Torpado '26, vera auto da «anni ruggenti», con motore a sei cilindri. Poi le motociclette: c'è anche una Ollearo, modello degli Anni che col solo richiamava il Canavese. Il costruttore infatti era di Piverone e i suoi modelli da 150 e 175 cc. invasero la zona in quel periodo. Poi le case più note: ad esempio la Harley Davidson con esemplari che dalla 1200 del 1924 alla 750 più giovane di diciotto anni, la serie Guzzi del 1922 al 1960, la Douglas 350 del 1911 e la prestigiosa quattro tempi da corsa Siamt 250, costruita un artigiano torinese nel 1907.

Infine un vero «pezzo da museo», raro cimelio della storia che precede la nascita del motore a scoppio: sarà esposto il primo veicolo a pedali (prima si spingeva coi piedi a terra) datato 1861 con ruote e raggi in legno. E' il famoso velocipede Michaud.

HOTEL CENTRO CONGRESSI LA SERRA
RISTORANTE SNACK BAR
10015 Ivrea (Torino) Italia / Corso Carlo Botta / Telefono (0125) / La Serra / Telex Univra I attn. La Serra

Per vendere-acquistare permutare
- IMMOBILI
- TERRENI
- LICENZE DI ATTIVITA' COMMERCIALI

Immobiliare Tondella & C. s.a.s.
IVREA - P.zza di Città, 17
Tel. (0125) 42.45.48 (3 linee ric. aut.)

Al vostro fianco con onestà, competenza
FIDATEVI...SEMPRE

di fronte allo scoglio occupazionale e sanitario

due rebus a Ivrea

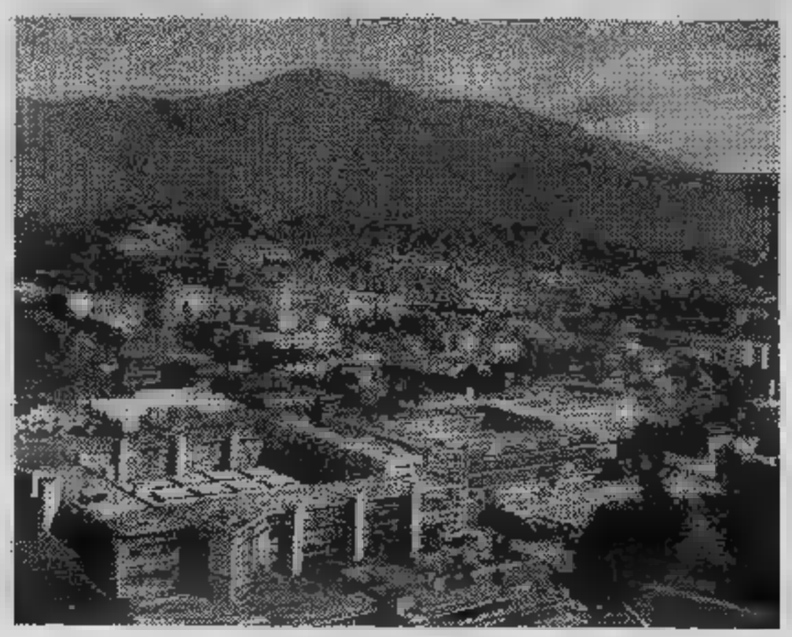

Il più grande ospedale dell'intero Canavese, quello di Ivrea, ha un grave problema: i posti letto non sono sufficienti a sopportare tutti i ricoveri, specialmente in caso di interventi urgenti di una certa entità. Lo conferma il responsabile del Pronto Soccorso, dottor Biagio Spaziante: *«Non c'è dubbio che la carenza esista, ma è anche vero che abbiamo raggiunto un accordo con i nosocomi vicini, Castellamonte e Cuorgnè, che possono sopperire in caso di emergenza»*. Le cifre aiutano a comprendere la situazione: da gennaio a maggio di quest'anno il pronto soccorso di Ivrea ha sopportato 8116 prestazioni, circa metà delle quali per ricoveri in corsia. L'anno scorso invece gli interventi furono «solo» 7440, cioè un numero sensibilmente inferiore.

Mi sembra che il maggior aggravio per i medici non sia dovuto a cause fortuite, bensì all'indisciplina degli automobilisti che hanno provocato un sostanzioso aumento degli incidenti stradali: l'anno scorso ad Ivrea si sono calcolati ben 12 mila ricoveri, dei quali 360 in rianimazione. Ovvio che non tutti i sinistri siano avvenuti in città, in quanto l'ospedale funge da centro «di raccolta» dei feriti di tutta l'area dell'Usl 40 e anche delle unità sanitarie vicine. Ma ad Ivrea sono stati ben 1058 e nemmeno i continui appelli del comitato sorto per la prevenzione del fenomeno sembrano al momento essere serviti.

«Fortunatamente — dicono all'ospedale — *il doppio turno permette un'assistenza continua e il servizio di ambulanze comincia a funzionare in modo adeguato, dopo tante difficoltà»*. E dopo tante polemiche soprattutto, nemmeno vecchie: in caso di occasioni infatti l'operato delle associazioni volontarie del soccorso fu duramente criticato, dopo che alcuni feriti restarono in attesa di un'ambulanza che sembrava non arrivare mai.

Restano comunque, anche da parte delle autorità cittadine, alcuni problemi da risolvere. La viabilità ad esempio, che non è affatto scorrevole ma in compenso pericolosa, in alcuni tratti: non per nulla buona parte dei sinistri si è verificata in stradale Torino, dove evidentemente semafori e segnali di divieto non sono sufficienti.

Servizi di
Guido Novaria
e **Giampiero Pavioio**

Marinai in festa

Domenica prossima il gruppo «Giulio Allievi» dell'Associazione Marinai d'Italia festeggerà il 35° anniversario di fondazione del proprio gruppo. Il programma prevede lo scoprimento di un monumento a ricordo dei marinai eporediesi caduti in guerra. Fenomeno strano quello che si registra in Canavese, dove il reclutamento per i marinai è sempre stato massiccio, anche in una zona «di questa regione è tendenzialmente alpina. Alcuni anni fa è già stato inaugurato un monumento a ricordo dei caduti del mare a Cuorgnè, centro che forni alla Marina di uomini specie per la manutenzione dei macchinari e dei motori delle navi. La manifestazione di domenica inizierà già nella serata di sabato 21 con un concerto della fanfara della Marina Militare al teatro Giacosa; per domenica sono previste

Intanto Ivrea si appresta ad ospitare domenica 29 un importante appuntamento: il convegno dei Cori, organizzato dal Coro Alpino Eporediese, una istituzione per Ivrea. In città arriveranno complessi canori provenienti da tutt'Italia, per tutta la giornata si esibiranno cantanti ad una giuria di esperti. In serata, «Gianduia» è prevista l'esecuzione dei cori meglio classificati e conclusione di una grande serata» che richiamerà a migliaia di persone.

- I posti letto non bastano a sopportare tutti i ricoveri, specialmente in caso di interventi urgenti d'un certo rilievo
- Negli ultimi tempi la situazione è peggiorata a causa dell'accresciuto numero di incidenti stradali: naturalmente non tutti in città, dato che l'ospedale funziona da «centro di raccolta» per l'intera zona
- «Fortunatamente — dice il personale sanitario — il doppio turno permette un'assistenza continua e il servizio ambulanze comincia a funzionare in modo adeguato»

le fioriserie VOLKSWAGEN

Sono le Volkswagen fiorite in questi giorni. Un numero limitato di Maggiolino, di Polo, di Golf, di Golf GTI di Golf Cabriolet, equipaggiamenti speciali a prezzi interessanti. Sono anche l'occasione per una valutazione particolarmente vantaggiosa della vostra vettura usata.

scegli la fioriserie presso

LA CONCESSIONARIA
VAL-WAGEN
ST-CHRISTOPHE (AO) loc.tà Chemin - Tel. 0165-35.651
IVREA (TO) corso Vercelli, 218 - Tel. 0125-251.415

ALBERGO RISTORANTE BALTEA
SPECIALITA': pesce e carne alla brace
PIZZERIA
Via Ivrea, 68 - Montalto Dora - Tel. (0125) 55.10.03

Dischi Hi-Fi
ACCHITO SHOP
Marantz - Jvc - Akai - Rcf
Ar - Sae - Pioneer
TV VIDEO
SABA - SONY
Installazione gratuita - Tel. 983.2508

ENRICO
DITTA ENRICO S.A.S. di Rinaldo e C. - 10015 IVREA - VIA MINIERE 8 - TEL.
LIBRERIA: C. NIGRA 41 - 40.089 - 11100 AOSTA - VIA TORINO 9 - TEL.
- Forniture complete per
  moduli ministeriali - registri - bolle accompagnamento - ricevute fiscali
- Articoli tecnici
  per disegno - grafica - ingegneria - elettronica
- Carte e sacchetti per imballo
  carta per alimentaristi - fantasia - vassoi - tovaglie - tovaglioli
- Tutti i modelli per la dichiarazione dei redditi

DA ENRICO
l'esperienza di sessant'anni di lavoro al vostro servizio

FRIGO-EPOREDIA
di LIVIO GEDDA
Centrali di raffreddamento
per macchine utensili di precisione
Applicazioni del freddo per qualsiasi tipo di industria
IVREA - V. Circonvallazione 8/14 0125/47.066 - 78.466

Mecrec
IVREA - Stradale Torino n. 22
un utensile per ogni esigenza
per lavorare senza problemi

Incontri ravvicinati con gli artisti che lavorano in città

DA TORINO...

VIDI AL LAVORO

CON COLORE

- Storia di una pittura che è musica di una musica che somiglia una poesia
- Per Davide Peiretti «è una che mi porto dentro fin dalla prima infanzia quando zampettavo attorno a mio padre costruttore di strumenti»
- Da qui probabilmente nascono le forme di luce che fluttuano sulle tele, simili a un pensiero nebuloso che cercando chiarimento

... Le parole, dopo il discorso, giungono
Al silenzio. Solo per mezzo della forma,
[della trama,
Possono parole musica raggiungere
La quiete, come un vaso cinese
Perpetuamente muove nella sua quiete.
T.S. Eliot - Quattro Quartetti

«In una saletta della Libreria Campus, dove Davide Peiretti espone i suoi quadri, è avvenuta una cosa insolita per una galleria, nella quale in genere ci si aggira in solitudi- un po' timorosi turbare l'atmosfera ovattata. E' avvenuta cioè una cosa molto normale. Abbiamo preso sedie, io, lui e Roberto Schicco, il suo giovane amico antiquario, ci siamo messi a parlare. La galleria è diventata in sostanza luogo d'incontro che dovrebbe essere e spesso non è, se incontro significa anche comunicazione. Come piacevole sottofondo, le note di un disco di jazz dal reparto musica della libreria».

Sul taccuino ho trovato questa nota del mese d'aprile alcuni appunti presi conversando.

«Ho fatto mostra per presentare cartella d'incisioni più che per esporre dei quadri. queste incisioni io tengo molto perché contengono messaggio che sta a cuore ed è l'eterno discorso dell'unio- delle arti, della pittura e della musica. Equivalenze impossibili tentate innumerevoli volte e risultate naturalmente utopiche. ciò nonostante si continuano a fare».

Perché dici che sono impossibili?

«Perché sono discipline distantissime tra di loro, punti d'incontro, forse, ed altezze siderali che noi non conosciamo».

E il tuo tentativo a cosa porta?

«A voler dimostrare che bisogna sempre tentare».

Una suite: incisioni legate alla Sei titoli: Menuets croisés, Les Ombres Errantes, L'Enharmonique, Le point de jour, Le Tourbillon, La visionaire, composizioni strumentali e grafiche in tempi. Per meglio centuarne la suggestione Roberto Schicco legge lo scritto di Renzo Restagno che accompagna la cartella: *«I titoli misteriosi e vagamente allusivi delle pagine degli Ordres di Couperin si rispecchiano con studiate omonimie nei fogli di questa Suite pittorica. Alla corte Gran Re, molto senso artistico, era vietato essere espliciti. Il desiderio di occultamento dell'opera non è un espediente prezioso, è suggerito da un movente molto onesto, quello di non porre ipoteche sul significato che ognuno ha il diritto di ricercare. Così i cristalli di ghiaccio, i diagrammi incandescenti, forme nitide che solcano misteriosamente lo spazio, le gocce palpitanti luce i geroglifici pioggia di questa Suite si dipana la vicenda dei significati (...)».*

Che origini ha la passione Davide Peiretti per la musica?

«Me la porto dentro dall'infanzia, dai giorni vissuti in famiglia che costruiva strumenti musicali. Mio padre lo ricordo affaccendato con i suoi pianoforti e gli armonium. Ora che ho anche una moglie che il clavicembalo è una brava concertista, posso dire che musica convivo sempre».

Anche tua pittura precedente c'era questa connessione?

«Sì, non proprio con la musica, con il ritmo. Ed era già presente anche il problema della luce. Non a caso usavo e uso molti metalli, polveri d'oro e di ossidi che sulla tela sulla carta acquistano una loro dinamica che cambia con l'incidenza della luce e di chi guardare. Dipingo da venticinque anni. Sono stato allievo di Filippo Scroppo per certo periodo, poi ho continuato solo. Ho fatto qualcosa di figurativo all'inizio, ma molto presto ho scoperto che non m'interessava. Così mi sono dedicato all'astrattismo. La corrente astratta, che quasi tutti vogliono morta, credo sia ancora giovane viva, o meglio può essere vitale se ci si occupa di lei. E' traccia leggerissima quella che finora è stata lasciata e i suoi contenuti sono stati sfiorati alcuni molto bravi, non ancora esplicitamente detti».

tu dovessi spiegare tua pittura...

«Avrei molte difficoltà. Queste forme che cambiano, che luce, che sono frammenti esistono anche al di fuori del quadro nel quadro si articolano e definiscono lo spazio stesso. Sono modo d'intuire la creazione della forma, pre-forma plan piano si organizzando, pensiero nebuloso che poco per volta si chiarisi dispone nello spazio con un certo ritmo. Detto questo non si dice proprio niente».

Sì, il problema è quello di le parole.

«La parola non chiarirà mai la pittura di nessun tipo. Sarà sempre il quadro che parlerà da sé e dirà le cose che parola non può dire. Con parola non descriverai mai un colore: dici "rosso", non sai definire le sue innumerevoli sfumature. Ci migliaia di rossi di neri. Corot aveva contato ventisette bianchi sulla sua tavolozza e chissà quanti ce n'erano e ce ne sono in quelle degli altri».

Il consiglio dare alla gente è dunque di guardare.

«E' opinione abbastanza consolidata che gente non guarda più. Viene investita dalimmagini televisive o pubblicitarie, ma le subisce; mentre guardare significa anche meditare, articolare il proprio pensiero con ciò che si vede, un'operazione difficile e troppo gravosa».

E l'idea chiudere le tue forme in un cerchio?

«Erano lampi sonori, un altro chiaro collegamento con lo spazio musicale. In ognuno noi c'è sempre pochino la paura dello spazio, l'angoscia del non toccare nulla, il dramma vuoto. Dunque si colma in qualche maniera, con delle figure, dei segni, articolazioni. Io cerco solo di dimostrare, ce ne fosse bisogno quando il tentativo è stato fatto per la prima volta nelle grotte, che questo spazio, questa tavola vuota che siamo in fondo noi stessi, possiamo non soltanto riempirla, anche un senso».

E dai balconi scesero i fiori per invadere le strade

... Finché un Melquiádes piemontese non ritornò dall'Etruria. Allora all'improvviso in Torino si respirò un'aria strana, si avvertì che il prodigio sarebbe avvenuto, il mistero svelato, non cento, ma oltre duemila anni di solitudini, vive e presenti nel buio delle necropoli sarebbero comparse sui muri barocchi e albertini. — Arrivano! Arrivano! — La voce si sparse, rimbalzò dalle finestre agli abbaini, s'insinuò nei portoni, s'attorcigliò nei corridoi-labirinto di Palazzo Carignano, svegliò Pietro Micca, raggiunse Superga e l'ultimo piano di un alveare di via dei Mughetti imponendosi sul delirio delle televisioni private. Silenzio. E Malquiádes si fece avanti tranquillo, con lo zainetto sulle spalle, fissando la gente dal lato destro quadro, gli occhi chiari come il vetro i grandi baffi da zingaro, contadino, artigiano antico. Sullo sfondo i resti una città di morti che si ribellano alla morte, che combattono l'angoscia dell'aldilà con oggetti appartenuti al loro quotidiano, anelli, bracciali, pettini e orecchini, lampade e terrecotte. intorno sarcofagi, ritratti fedeli dei padroni di casa bloccati in un banchetto, pian piano crescono e gli elementi da tramutare in perpetui piatti sostanziosi, sedani, peperoni, carciofi, formaggi, melograni, grappoli appena raccolti, cinghiali appena cacciati. Meraviglia! Grazie a Malquiádes la grande paura è sconfitta, la vita continua.

Un Melquiádes subalpino non può non un nome nostre parti: Giuseppe Grosso, professione pittore. E anche le alchimie hanno vapori nostrani: la magia è soprattutto ricerca, è capacità di trasportare sulla tela l'incanto di un grande eucalipto che ha foglie quasi blu nelle zone più in ombra bianche nei punti di massima luce, o di dare un valore gesto di un contadino che scuola un coniglio, di raccontare la storia di mille gerani imprigionati in bellissi- balconi piagiatori, fiori ribelli i cui s'intrecciano in micro-foreste domestiche, costretti a crearsi un varco tra i muri scrostati e le volute di ferro battuto delle case dell'alto Lazio.

> «Una delle mie ambizioni - dice Giuseppe Grosso - è di recuperare un po' delle tradizioni: il che non vuol dire tornare indietro, rifare ciò che è stato fatto. Significa riappropriarsi di un modo di far pittura, attraverso il recupero delle tecniche»

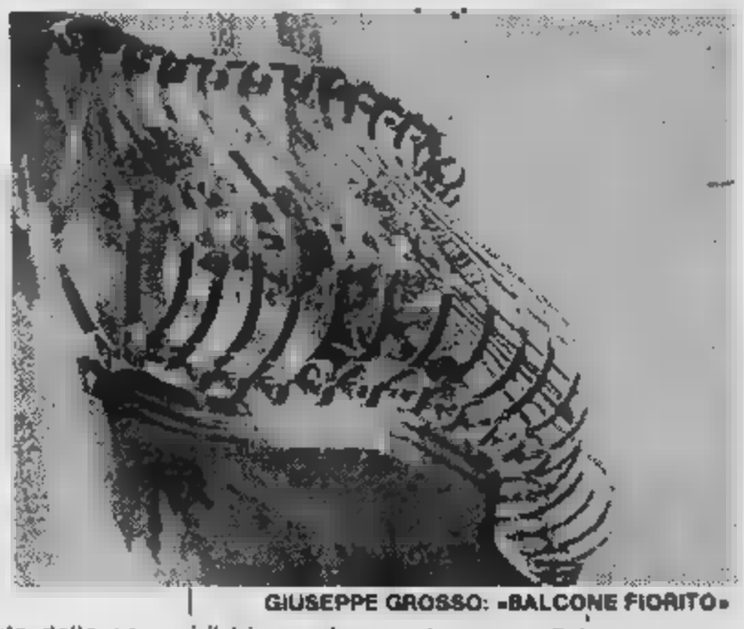

GIUSEPPE GROSSO: «BALCONE FIORITO»

«Una delle mie ambizioni — dice accompagnandomi in viaggio pittorico nel suo alloggio-studio di corso Ferrucci — *è di recuperare, nei limiti delle mie possibilità, qualcosa della tradizione. Il che non vuol dire tornare indietro, rifare ciò che è stato fatto. Riappropriarsi del modo far pittura significa, ad esempio, capire la compatibilità di due materie colorate sovrapposte. Tutte cose che sono andate perdute e di cui buona parte dei pittori si ricorda solo ogni tanto. Una volta dicevano: "Attenzione alle terre con le lacche, attenzione che un certo colore, messo con un altro, se lo mangia...". E chi ci pensa più? Eppure questi consigli per me importanti, ci tengo».*

«E c'è ancor molto da dire — continua accomodandosi sul divano, circondato dai suoi oli, dalle serigrafie certosine, dalle incisioni curatissime, espressioni un lavoro serio, meticoloso, assolutamente non improvvisato —. *A interessa la ricerca della luce, del colore-luce. Voglio arrivare a rendere più possibile l'idea del bianco. Sì, il bianco è un colore, non il niente che sostengono molti. Un'impresa difficile che a volte mi riesce, a volte no. Si va avanti comunque, giorno dopo giorno, disfando rifacendo, pennellate pazienti e costanti».*

Perché?

«Per molti anni in pittura stati accettati giustificati degli sgorbi incredibili. Io credo che il bello sia sempre uguale non vedo perché lo si debba evitare a tutti i costi quando ci si mette a fare un quadro. Da non confondersi il bello con il piacevole, perché nel mio caso dipingere una sofferenza. Non ingrasserò mai finché dipingerò. Per pittore - mago - scienziato - poeta - uomo, la sperimentazione non conosce ta. Quando sono in questa casa, lavoro di continuazione. Il mio studio si affaccia un cortile con degli alberi. Io molto gli alberi. Li guardo dal mattino alla sera, stagione dopo stagione e mi stupisco sempre, perché ogni volta mi appaiono in modo diverso sono attimi di gioia. Ma decido di realizzarli sulla tela, cominciano i dolori: è il momento in cui ti metti a pensare veramente, ad osservare maggiore intensità e ti trovi a dover affrontare problemi incredibili. Non si tratta di fare il quadretto estemporaneo con quattro macchie secondo nozione verista. Sì dubbi e domande: posso un arancio posto blu per ottenere la luce colorata che desidero? Lo troverò come, l'esatto corrispondente di un raggio che batte?».

Passeggiamo stanze che custodiscono il universo: su un cavalletto — intanto fuori piove e le macchine scivolano sull'asfalto — due donne incompiute prendono sulla spiaggia: *«Voglio raccontare solitudine di queste figure davanti al mare. Il mare del Viterbese... Là ci scogliere piatte e lagune che vanno dal verde sfacciato madreperla. E nell'entroterra, le tombe rupestri nelle pareti di tufo, i paesini medievali arroccati in posti selvaggi dove s'aggirano ancora lupi cinghiali, e c'è il mito che ti entra nelle ossa, quello spessore di storia che è impossibile ignorare. E' la terra che amo».*

Come materializzazione questo amore, Torino per di Giuseppe Grosso, nasce e si riproduce la macchia mediterranea, pini marittimi ginepri rossi con bacche che sembrano ciliege rami contorti nodosi: *«Mi piace offrire agli altri il mio ricordo di un albero, le sensazioni che ancora mi dà, curiosità che mi risveglia».* E compaiono anche finestre conventi gotici in prospettive inventate, contadini sfondi assolati mentre, dietro nube, l'angelo del Martirio di S. Matteo Caravaggio cerca di rubare ad un ragazzino un aquilone molto ambiguo che diventa missile, la sfida degli apprendisti stregoni, il gioco del tiro alla fune finché va, finché non si spezza. un giorno l'altro i suoi fiori invaderanno i nostri balconi, scenderanno dai davanzali, nasconderanno le vecchie ringhiere: la vita esploderà negli angoli più desolati avvinghiandosi persiane, la vita che bene o continua.

Maria Alemanno

SCONCERTO ROCK — Regia: Luciano Manuzzi. Interpreti principali: Victor Cavallo, Pietro Valsecchi, Lorella Morlotti, Giuseppina Galeazzi, [illegible] Mazzotti, Chiara Bai, Alessandro Casagrande, Giorgio Celli, Silvana Natali. Soggetto e sceneggiatura: Luciano Manuzzi. Produzione: Bernardo Bertolucci per la Fiction Cinematografica.

Due giovani animatori di [illegible] televisiva privata, Teleocchio, sono in procinto di restar disoccupati. L'emittente è vicina alla chiusura per la sospensione dello sponsor Mammalat (il latte che [illegible] tornare bambini), principale fonte [illegible] sostentamento della emittente stessa. Quasi come un saluto [illegible] chiusura viene organizzata una trasmissio[illegible] in «diretta» un po' folle, mettendoci tutta la rabbia che hanno accumulato. Ed è il successo. Adesso piovono offerte pubblicitarie [illegible] tutte le parti. Teleocchio non chiuderà...

BERNARDO BERTOLUCCI

— Lei, regista cinematografico affermato, ha prodotto questo film, perché?

«Intanto non [illegible] il primo film che viene [illegible] ilizzato [illegible] mia [illegible] produzione. la Fiction Cinematografica. Ha prodotto due dei miei film, *La luna* e *La tragedia* [illegible] *uomo ridicolo*, poi *Oggetti smarriti* di Giuseppe Bertolucci e, dopo *Sconcerto rock* [illegible] Manuzzi, stiamo producendo [illegible] *con* [illegible] *sto più* [illegible] Gianni Amico. Vede, si potrebbe dire che un regista è qualcuno che trova i soldi per fare [illegible] suo film. Apparentemente cinica questa è la frase di un poeta del cinema, potrebbe [illegible] scelta [illegible] un Fassbinder o di un Glauber Rocha. Cosicché, dopo un'esperienza frustrante, [illegible] detto: basta! [illegible] oggi i film [illegible] li produco da solo! [illegible] nello [illegible] momento ho deciso di tentare, di [illegible] le condizioni perché autori più giovani e [illegible] fortunati potessero fare i loro film».

ANTEPRIMA — DI [illegible] LUCIANO MANUZZI

SCONCERTO ROCK

Bernardo Bertolucci racconta

— Cosa vuol rappresentare questo «Sconcerto rock»?

«In *Sconcerto rock* ci [illegible] due mondi, due culture, lontanissime ma interdipendenti. E' [illegible] storia di due giovani sul fondale coloratissimo di una città, Bologna, che sta vivendo nelle strade e nelle piazze le quattro giorna[illegible] di commemorazione per la strage [illegible] 1980: il punk-rock e l'inferno di Dante, il [illegible] cro e il profano, in un alternarsi spettacolare e febbricitante. C'è [illegible] un [illegible] [illegible] Bologna della commemorazione, la rabbia, la commozione, il pessimismo della ragione, e, dall'altro lato, [illegible] giovani travolti dalla fine di quello che si chiamava «il movimento». In mano non restano loro che poche cose: una pistola, [illegible] marmellata troppo dolce, una telecamera balbettante. Due mondi che [illegible] sfiorano, si sfuggono, si compenetrano. Ma anche due mezzi di comunicazione: il cinema e la televisione, due stili: la finzione e il documentario».

— A quel genere di cinema va collocato il film di Manuzzi?

«Manuzzi avrebbe potuto flirtare con la migliore tradizione [illegible] commedia all'italiana e invece [illegible] puntato dritto sulla *série noire*. Per intenderci, più [illegible] che Monicelli, più Ray che Risi. [illegible] stato il suo modo per materializzare quel sentimento del presente che il [illegible] italiano in tempi recenti sembra voler sempre trascurare. Manuzzi ha cercato di cogliere le conseguenze sia pur deformanti [illegible] una età giovane, in bilico tra i fallimenti della ideologia da [illegible] parte e la massificazione degli slogan sottoculturali del permissivismo e dell'antiautoritarismo dall'altro... [illegible] conclude Manuzzi: consoliamoci presto, prestissimo [illegible] più giovani. E' una dimensione, come molte razze, in estinzione».

Lamberto Antonelli

INTERVISTA — COL CANTAUTORE RIBELLE DEL '68

FINARDI

adesso l'unica certezza è il dubbio

Eugenio Finardi non [illegible] più *La Cia ci spia* [illegible] neppure il suo brano più [illegible] *Musica ribelle*, non si nasconde più in nuvole di fumi. [illegible] biondo cantautore [illegible] [illegible] biato ed [illegible] li primo ad ammetterlo.

«*Ho 30 anni, il '68 è lontano e io sono maturato* — dice —. [illegible] *ho una compagna, Patrizia, che mi capisce* [illegible] *mi sprona, e* [illegible] *figlioletta, Elettra, di nove mesi, che adoro. In questa atmosfera la mia musica* [illegible] *può più* [illegible] *quella* [illegible] *una volta: violenza verbale, violenza musicale, suoni stridenti, fumi* [illegible] *nebbia sul palcoscenico. Il mio ultimo Lp appena uscito* Dal blu *è musica Anni* [illegible] *riveduta* [illegible] *le nuove tecniche* [illegible] *computers. Musica che può sembrare meccanica; invece i computers* [illegible] *in grado, malgrado la loro precisione (seguono* [illegible] *regole dell'universo), di creare anche ondate di sensualità o effetti straordinari* [illegible] *le onde del mare ed elabo*[illegible] *la voce* [illegible] *che ne* [illegible] *esaltata*».

Un assaggio del [illegible] Lp lo abbiamo potuto sentire [illegible] *Azzurro 83*, dove Finardi [illegible] capitano con Vasco Rossi della squadra forse più omogenea.

«*Peccato che dal terzo posto all'ultima serata siamo passati al quarto* — spiega —, *ci hanno sorpassato* [illegible] *e Togni, forse perché il batterista dei Freur* [illegible] *stato colto in* [illegible] [illegible] *un leggero attacco di epilessia che i più hanno scambiato per una trovata coreografica e non l'hanno gradita*».

Finardi non dice che un po' di colpa forse l'ha avuta anche Jo Squillo che [illegible] par[illegible] della sua squadra: la ragazzina non scandalizza più [illegible] col suo perentorio invito *Violentami, violentami sul metrò*.

Il «*cantautore meno cantautore dei cantautori*» — come è stato definito perché la sua [illegible] rock non dà spazio ad equivoci interpretativi e non parla [illegible] linguaggio ermetico come quello [illegible] suoi colleghi, ma semplice — è figlio [illegible] una soprano americana e di un ingegnere milanese; in lui convivono due culture: quella dell'Italia, della Scala, [illegible] quella dell'America, [illegible] rock [illegible] del blues. Dice «*Io* [illegible] *stato educato negli Stati Uniti ma sono italiano e ho scelto a 27 anni la nazionalità italiana, rinunciando a quella americana. Sono appena tornato* [illegible] *New York dove ho fatto conoscere a mia madre Elettra che si è divertita moltissimo* [illegible] *viaggiare sulla culla volante appesa nel jumbo. Appena tornato* [illegible] *Milano la mia casa discografica mi ha scaraventato a Bari, mi* [illegible] *divertito anche perché* [illegible] *sono più aggressivo* [illegible] *un tantino invidioso* [illegible] [illegible] *una volta, adesso* [illegible] *comprensivo e disponibile. Ho simpatizzato persino* [illegible] *Camerini con cui avevo litigato*».

Finardi una volta era l'angelo maledetto della Milano fine Anni Settanta, fu il primo a usare [illegible] parola «riflusso», in [illegible] anni [illegible] riunito tutti i musicisti dell'area milanese, molti dei quali si sono poi [illegible] in proprio e hanno espresso una loro specifica personalità musicale. Adesso il cantautore ha [illegible] biato pagina [illegible] è lui [illegible] più curioso di vedere [illegible] verrà accettato dai suoi «fans» di una volta.

«*Per questo* [illegible] *vedo l'ora di iniziare* [illegible] *mia tournée estiva, ma dovrò aspettare il 4 giugno*».

Andrà [illegible] Sanremo?

«*Se ci sarà la gara* [illegible] *squadre, sì. In questo modo si combatte meglio perché* [illegible] *ci esponiamo troppo,* [illegible] *rischia* [illegible] *compagnia e* [illegible] *si gioca tutta* [illegible] *carriera in tre minuti. In scena si* [illegible] *più rilassati* [illegible] [illegible] *stressati; noi* [illegible] *siamo aiutati e io facebo ridere tutti quando, per essere ancora più tranquillo, studiavo grafica giapponese. E' un eccellente esercizio per distrarsi, per non diventare* [illegible] *nevrotici prima* [illegible] *affrontare il pubblico*».

Ma lei è nevrotico?

«*Sono uno che prima aveva delle certezze, adesso ho molte incertezze e* [illegible] *capito che il dubbio è la nostra sola certezza*».

Adele Gallotti

MUSICA — A [illegible]

A RINO GAETANO

il cantautore scomparso tragicamente

Rino Gaetano [illegible] morto [illegible] soli 31 anni e ne dimostrava molti [illegible] [illegible] grazie a quell'aria sbarazzina che non [illegible] [illegible] mai, neppure nei duri anni [illegible] gavetta. Era figlio di un panettiere di Crotone che [illegible] [illegible] a Roma quando Gaetano aveva solo 9 anni. Debuttò [illegible] cantante [illegible] al Folkstudio con De Gregori e Venditti, ma nessun discografico voleva prendere sul serio le [illegible] filastrocche dove il gusto [illegible] lo sberleffo [illegible] quello per il [illegible] viaggiavano a braccetto.

Riuscì a sfondare dopo [illegible] [illegible] anni, aiutato dalla convinzione che la [illegible] *serva solo a tenere allegra la gente*». E con *Gianna* vinse nel 1978 il Festival di [illegible] Non riuscì a gustare [illegible] lungo il successo: quel tragico incidente automobilistico sulla via Nomentana [illegible] tolse per sempre all'affetto del pubblico che ormai apprezzava le sue personalissime canzoni.

Ma per questo giovane che è morto quando [illegible] arrivato [illegible] [illegible] non [illegible] accaduto quello che capita agli altri artisti che vengono più omaggiati una volta scomparsi che quando [illegible] comporre un brano dietro l'altro. E per questo appare giusta [illegible] manifestazione che finalmente [illegible] stata organizzata in [illegible] [illegible] [illegible] settimanale per [illegible] giovani *Il monello* insieme [illegible] [illegible] «La rosa dei venti», col patrocinio anche della Lega italiana per la lotta contro i tumori.

A Pescara in questi giorni si tiene il «Premio Rino Gaetano, Città di Pescara». Venti i giovani cantautori che [illegible] usciti dalla votazione fatta dal settimanale che sponsorizza la manifestazione.

Al primo posto per [illegible] il giovane Luca Co[illegible] Naturalmente i testi [illegible] brani presentati devono avere le caratteristiche che resero popolare Rino Gaetano, quel genere fra [illegible] serio e il clownesco che riusciva [illegible] scavare e [illegible] centrare problemi umani viaggiando a cavallo fra il sacro [illegible] il profano, insomma un consacrare dissacrando.

Al vincitore verrà consegnato l'«Ukulele [illegible] che [illegible] caratteristica chitarra hawaiana [illegible] quattro corde che [illegible] suonava spesso durante i suoi concerti. Quando morì stava preparando un [illegible] ellepì [illegible] avrebbe do[illegible] [illegible] insieme a [illegible] Oxa con [illegible] quale era in procinto [illegible] compiere [illegible] tournée estiva.

Giusto il presentatore delle tre serate: Beppe Grillo. Non mancheranno alla serata finale (ripresa dalla televisione) i big che d'estate girano da una manifestazione all'altra come pellegrini senza pace.

La sigla d'apertura è un brano di Rino *Il cielo è sempre blu*; quella finale di Alberto Barbero, un cantautore nato ad Alba che dirige una [illegible] industria di lavorazione di tessuti [illegible] [illegible] ha mai dimenticato [illegible] musica.

a. g.

IN POLTRONA DAVANTI ALLA TV

QUO VADIS?

Roma antica all'americana

Rai-Rete 2

Ore 20,30

L'asso [illegible] **Manica**, telefilm. La nuova serie di telefilm del sabato sera vede nei panni [illegible] protagonista l'attore inglese John Nettles [illegible] sullo sfondo delle [illegible] gesta la meravigliosa isola Jersey, detta anche «isola dell'oro», oppure «Isola [illegible] miliardari», oppure «Montecarlo del Nord». Incantevole per clima, bellezza naturale e denaro che vi circola, Jersey ospita ville meravigliose con domestici sottopagati perché provenienti dall'Europa più povera, conserva costumi inglesi [illegible] francesi, dipende dalla Corona britannica [illegible] ha istituzioni proprie molto sentite [illegible] popolazione locale.

Jom Bergerac, l'«Asso» protagonista del serial, è un poliziotto scarsamente loquace che nel corso [illegible] varie puntate vedremo occuparsi di ubriaconi divorziati, bambine senza genitori, miliardari dall'oscurissimo passato o, come succede stasera, lord morti misteriosamente in una stanza squallida di un albergo compiacente.

Nettles, l'attore che lo interpreta, viene dal teatro. [illegible] passato attraverso la gratificante esperienza della Royal Shakespeare Company, e dominerà le nostre serate del sabato per altre otto settimane.

Ore 21,15

Notte sulla città, Francia poliziesco 1972. Il film è stato scritto e diretto da Melville, specialista del «Nero di Francia» che però a parere della critica non mostrò stavolta la sua solita grinta. I [illegible] sori italiani poi furono fra i più feroci, accusandolo di [illegible] assemblato [illegible] da «fumetto [illegible] 007», come quella centrale della rapina eseguita [illegible] elicottero da un criminale che si cala in vestaglia e pantofole [illegible] un vagone letto, a momenti più intimamente suggestivi, [illegible] un Babbo Natale che fa da confidente della polizia [illegible] allucinanti interrogatori nei sotterranei della questura.

Un critico annunciò che Melville [illegible] era arreso *«All'idea di quel metallo»* [illegible] cioè al denaro), ed accusò Delon di trovarsi totalmente fuori ruolo, mentre un secondo lodò le parti che il primo aveva criticato accusando [illegible] mezzi termini il regista di essere noiosissimo nelle altre. Il pubblico sintetizzò entrambi i giudizi mostrandosi tutto sommato d'accordo, e il film non ebbe troppo successo. L'accoppiata Delon-Deneuve compariva per la prima volta sullo schermo. Vi ricomparve dieci anni più tardi.

Italia 1

Ore 20,30

Il grande raggio, Usa avventuroso 1981. Il film aveva una premessa tale da assicurare ottimi incassi, ma la produzione non faticò a rendersi conto che era troppo poco. La caratteristica a cui si fa riferimento [illegible] quella della totale assenza [illegible] trucchi. Gli animali feroci, leoni [illegible] tigri in libertà, girarono effettivamente sul set in libertà, ammansiti da esperti domatori, continuamente [illegible] contatto [illegible] interpreti, tecnici [illegible] macchinisti. Vi fu un solo incidente, da parte umana, fortunatamente non mortale, [illegible] vi fu invece una morìa [illegible] parte felina, dovuta ad un'opinata alluvione che costrinse [illegible] produzione a decidere [illegible] mandare all'aria il progetto [illegible] acquistare nuove tigri e nuovi leoni per riaddestrarli al contatto umano senza che vi fosse pericolo. [illegible] optò per la [illegible] da soluzione, [illegible] solo tardi ci [illegible] accorse che pur essendo assolutamente spettacolare, [illegible] trovata di mescolare attori in carne [illegible] ossa a fiere in carne e ossa, se tiene desta l'attenzione per alcuni minuti, non basta a giustificarne novantotto di pellicola.

DOMANI

Rai-Rete 1

Ore 20,30

Quo vadis? Usa storico 1951. Attorno [illegible] 1949 John Huston iniziava [illegible] girare in Italia quella che avrebbe dovuto [illegible] la [illegible] [illegible] più spettacolare traduzione cinematografica del [illegible] che nel 1896 [illegible] polacco Henryk Sienkiewicz, Nobel per la letteratura, aveva pubblicato a puntate riscuotendo successo in tutto il mondo, Quo vadis?

Protagonisti d'eccezione erano Gregory Peck ed Elizabeth Taylor. La spesa iniziale [illegible] due milioni di dollari (quasi dodici di adesso, in potere d'acquisto) servì solo [illegible] chiarire le idee alla produzione che accantonò il progetto convinta che [illegible] quel regista [illegible] con quegli interpreti il film non si potesse fare.

Nel 1950 venne chiamato Mervyn Le Roy, che affidò il ruolo di protagonista maschile al «bello» Robert Taylor e quello [illegible] virginale sua fidanzata a Deborah Kerr, indovinandoli entrambi. La spesa aumentò (oltretutto il film venne girato in Italia e monopolizzò in pratica Cinecittà per quasi due anni) [illegible] dodici milioni, ma il successivo guadagno di cinquanta milioni diede ragione al regista che da quel momento ottenne facile credito presso tutti i produttori. Il segreto del [illegible] di *Le Roi*, e del suo film, risiede[illegible] probabilmente nell'intenzione del regista di fare unicamente un'opera spettacolare che bombardasse per tre [illegible] lo spettatore con immagini grandiose e una buona dose [illegible] suspense prima [illegible] doveroso happy end.

Per rendere magnificenti le [illegible] rappresentate si ricorse [illegible] fastose ricostruzioni di edifici in compensato e cartapesta, nonché all'impiego di migliaia e migliaia di comparse fra le quali anche [illegible] giovanissima Sophia Loren in cerca dell'occasione giusta per sfondare nel mondo del cinema. Il cinema americano impressionò molto i produttori italiani con la sua grandezza [illegible] idee [illegible] la [illegible] efficientissima organizzazione, tanto che in molti [illegible] ricalcarono il modello cercando [illegible] imitarlo per tutta la vita con risultati [illegible] volte anche inferiori.

Il film aprì inoltre le porte al filone [illegible] grandi film storici americani, quello che avrebbe dato memorabili risultati [illegible] *Ben Hur* o come lo scivolone commerciale di *Cleopatra*, e che in Italia avrebbe portato alla confezione di decine e decine di titoli di [illegible] imitazione soventissimo ricalcati sul solo personaggio del muscoloso Ursus.

Più di Taylor fra gli interpreti spiccò un grandioso Ustinov, nei panni dell'imperatore Nerone, con barba e capelli rossicci, tendenze melomani, mente stravolta e modi [illegible] volte marcatamente effeminati.

Il film, gigantesco in tutto, dura due [illegible] e cinquantadue minuti. La Rai è costretta [illegible] spezzarlo in due parti distinte (la seconda [illegible] in onda alla stessa ora lunedì), delle quali quella di [illegible] dura un'ora e 12 minuti, e quella di lunedì le rimanenti un'ora [illegible] quaranta.

Retequattro

Ore 22

Gran varietà, musicale. Spostato di un'ora [illegible] mezza per lasciar spazio al film (*L'insegnante balla con tutta la classe*), *Gran Varietà* torna ad [illegible] [illegible] presenza nel corso della trasmissione di Gigi Proietti, già annunciato in una delle [illegible] puntate [illegible] comunque [illegible] comparso. Proietti, che in questi giorni [illegible] ottenendo gratificanti successi [illegible] Roma col [illegible] [illegible] spettacolo «As I like it» dovrebbe esibirsi in un simpatico sketch intitolato «Avogadro e Ladro».

Lo affiancherà Donatella Rettore, impegnatissima nel lancio del [illegible] ultimo Lp e della [illegible] [illegible] e più femminile immagine romantica, e gli farà da contorno la Goggi, che prosegue nella galleria di personaggi femminili seguendo stavolta il tema «La donna e la scuola».

DOVE ANDIAMO STASERA IN CITTA'

WEEKEND

(tutto per distrarsi)

ACCADE

BIBLIOTECA [illegible] di Alpignano, stasera ore 21 — in collaborazione [illegible] Regione [illegible] — il Coro del Teatro Regio di Torino, diretto dal maestro Fulvio Fogliazza, eseguirà un concerto comprendente brani di J. A. Bruckner, A. Lotti, G. Rossini, G. Verdi, L. Sinigaglia, A. Ponchielli. Solisti: Adriana Bono, Patrizia Capello, soprani, Luisa Jimenez, mezzosoprano; Armando Sorbara, Savino Schiavo, tenori; Oddino Bertola, basso.

PALAZZO REALE (appartamento [illegible] Madama Felicita), prosegue fino al [illegible] maggio la mostra «Il trascorso presente: bambole, giocattoli ed automi dal 1830 al 1930». Orario: 9,30-12/14,30-18 (lunedì chiuso). Ingresso libero.

IL CONCERTO dei Solisti del Teatro Regio, previsto per lunedì [illegible] maggio, al Piccolo Regio (nel programma dei Lunedì Musicali) è stato rinviato a lunedì 30 maggio 1983, [illegible] 21.

CUPOLA di via De Pania (Zona Vallette), domani, l'A.I.C.S. organizza una festa per i partecipanti ai corsi di Sportinsieme Aics di Ginnastica Ritmica [illegible] Artistica. Il programma [illegible] manifestazione prevede: dalle 9,30 alle 12,30: Saggio di Ginnastica Ritmica; dalle 14,30 alle 18: Saggio di Ginnastica Artistica. Parteciperanno più di 300 ragazze dai 6 ai 14 anni.

SALA VECCHIO PO, stasera [illegible] domani, ore 21,15, Franca Novara presenta «A l'è na storia bela», recital [illegible] canzoni e monologhi.

MOLE ANTONELLIANA, [illegible] inaugura oggi una mostra permanente sulle vicende della Mole Antonelliana (ordinata nell'atrio di partenza dell'ascensore) organizzata dall'Assessorato per la Cultura [illegible] Città di Torino. L'esposizione si ricollega [illegible] piccola mostra didattica — organizzata nell'estate [illegible] dalla Ripartizione Lavori Pubblici — sulle vicende storiche del monumento torinese e [illegible] quella documenta una attività volta alla risistemazione interna [illegible] [illegible] un pieno recupero funzionale di questo edificio [illegible] spazio espositivo.

L'apertura [illegible] questa rassegna permanente è [illegible] ulteriore passo di questo processo cittadino, ovviamente non concluso, che oggi tocca [illegible] [illegible] Mole, rivitalizzando un monumento-emblema, per troppo tempo non considerato nel suo reale valore storico, architettonico e [illegible] utilizzo.

SOCIETA' TEOSOFICA, via Palestro 7, la [illegible] dei Triangoli [illegible] prepara a festeggiare il plenilunio dei Gemelli (il 26 maggio) [illegible] [illegible] «invocazione» ritenuta antichissima «rivelazione» [illegible] un'imprecisata «Entità Spirituale» propugnatrice di «Universale Amore».

CINEMA

SMERALDO D'ESSAI, via Tunisi [illegible] stasera, ore 20,30 [illegible] 22,30, per la rassegna cinematografica «Hello Music - Il [illegible] in 30 film», proiezione [illegible] «Quadrophenia» con The Who; domani (stessi orari), «The Wall» con i Pink Floyd.

MOVIE CLUB, via Principe Amedeo 5/a, oggi [illegible] domani, [illegible] 18,10-20,20-22,30: «Alien», di Ridley Scott, con Tom Skerritt, Sigourney Weaver, Veronica Cartwright, John Hurt (Gran Bretagna 1979, colori, 117' versione italiana). Ingresso riservato ai soci. Tessera di associazione 1983, lire 5 mila. Ingresso, lire 2 mila.

TEATRI

TEATRO ADUA, corso Giulio Cesare 67, stasera e domani, ore 21, il Gruppo della Rossa presenta «Josef K., fu Prometeo», Regia [illegible] Guido De Monticelli. Interpreti: Dorotea Aslanidis, Fiorenza Brogi, Bruna Brunello, Luigi Castejon, Guido De Monticelli, Giorgio Lanza, Bob Marchese, Marco Marelli, Mario Mariani, Ireneo Petruzzi, Armando Spadaro, Lino Spadaro.

Attraverso una libera rielaborazione [illegible] materiale kafkiano (romanzi, racconti, frammenti), pur con una sostanziale fedeltà ai testi utilizzati, [illegible] sviluppa un'azione drammatica autonoma ed originale. Nella vicenda, che vede al centro l'eroe kafkiano K., si incastrano poi, come schegge di [illegible] perduta memoria, [illegible] un passato lontano e indecifrabile, frammenti del «Prometeo incatenato» di Eschilo.

Pubblico: tutti.
Durata: due ore e trenta minuti.
Prezzi: posto unico, lire 10 mila; ridotti, lire 7 mila; ingressi, lire 4 mila.

TEATRO INFERNOTTI, via Cesare Battisti 4/b, ore 21, il Teatro U! presenta Musica & Giochi («Vedere ascoltando [illegible] Bartok»). Quattro gli spettacoli in cartellone, ideati da Sergio Liberovici [illegible] prodotti dalla U-Children's Corner, che sintetizzano il lavoro svolto da S. Liberovici nel campo [illegible] musica infantile in rapporto [illegible] i meccanismi [illegible] gioco.

Per lo spettacolo «La boite à joujoux» i materiali visivi sono di Luigi Nervo. Al pianoforte: Marilena Audisio. Interpreti: Roberto Accornero e Sandro Daneri.

Per lo spettacolo «Vedere ascoltando Bela Bartok», la scenografia è di Ugo Nespolo. Al pianoforte: Giulio Castagnoli. Interpreti: Anna Gasco e Roby Remmert. Da 37 scatole magiche, evocati dalle note di Bartok, prendono vita e poesia, in [illegible] policromo villaggio-microcosmo, i suoi abitanti-personaggi (ulteriormente valorizzati [illegible] un rarefatto gioco [illegible] intrecci visivi e sonori).

Pubblico: tutti.
Durata: un'ora e mezzo circa.
Prezzi: interi, lire 3 mila; ridotti, lire [illegible] mila.

TEATRO REGIO, domani, ore 15,30, Nabucco, di Giuseppe Verdi. Direzione [illegible] Maurizio Arena. Regia [illegible] scenografia di Renzo Giacchieri. Costumi di Tita Tegano. Nuovo allestimento del Teatro Regio. Personaggi e interpreti: Nabucco, Kavi Nurmela. Ismaele, nipote di Sedecia, Re di Gerusalemme, Ottavio Garaventa. Zaccaria, Gran Pontefice degli ebrei, Bonaldo Giaiotti. Abigaille, schiava creduta figlia primogenita [illegible] Nabucco, Olivia Stapp. Fenena, figlia di Nabucco, Bruna Baglioni. Il Gran Sacerdote [illegible] Belo, Bruno Marangoni. Abdallo, vecchio ufficiale del [illegible] di Babilonia, Gianpaolo Corradi. Anna, sorella di Zaccaria, Maria Grazia Pioiatto. Orchestra [illegible] Coro del Teatro Regio di Torino.

Pubblico: appassionati, amanti dell'opera lirica.
Durata: oltre le tre ore.
Prezzi: posto unico, lire 13 mila.

I CONCERTI

TEATRO NUOVO - Sala Valentino, stasera e domani, ore 21, Raffaella De Vita in «Secondo me... la musica», spettacolo-concerto dedicato alle ultime generazioni [illegible] cantautori italiani (Jannacci, Gaber, Bennato, Daniele, Dalla, Bertoli). Al[illegible] delle canzoni proposte sono state scritte dagli autori appositamente per il recital.

Prezzi: posto unico, lire 6 mila (ridotti, lire 4 mila).

COLOSSEO, v. M. Cristina 71, stasera e domani ore 21,15. Nunzio Filogamo presenta «Turin l'è 'n pò Paris», [illegible] Wanna Ravinale [illegible] [illegible] maestro Carlo Artero. Regia di Aldo Fenoglio. L'orchestra che l'accompagna nello spettacolo è composta da diciotto elementi che provengono quasi tutti dall'organico musicale del Teatro Regio.

Prezzi: poltronissima, lire [illegible] mila; poltrona, lire 8 mila; galleria, lire 4500.

La Commedia Piobesi
Stasera, domani pom. e sera per i giovani [illegible] ballo liscio [illegible]

GARDEN
St. Valsalice 2 - Tel. 655859 - bus 64
OGGI e DOMANI
15,30 POMERIGGIO DELL'AMICIZIA
21 ORE LIETE AL GARDEN

LA LUCCIOLA
C. Tarantino 208 - tel. 20.00.97
Ore 21 CONCERTO
[illegible]ATICI DEL LISCIO
Domani sera FRANCO [illegible]

CANNES CANNES CANNES CANNES CANNES CANNES CANNES CANNES CANNES CANNES CANNES CANNES CANNES CANNES CANNES

SPECIALE

AMARO BILANCIO DEL FESTIVAL

troppi «no» segnano la manifestazione

SPECIALE

CANNES CANNES CANNES CANNES CANNES CANNES CANNES CANNES CANNES CANNES CANNES CANNES CANNES CANNES CANNES

DAL [redacted] INVIATO SPECIALE

CANNES — [redacted] *ama la Francia* [redacted] *ama il cinema, incappa in un'edizione del Festival che lo fa vacillare nei suoi valori acquisiti. Il 1983 si congeda sotto* [redacted] *pioggia di «no»* [redacted] *bisogna pure rivolgere ai vari momenti tecnici o spettacolari che essi siano.*

No all'organizzazione — *Per anni* [redacted] *gli stessi burocrati del Festival, tanto da Cannes quanto da Parigi,* [redacted] *dire forte* [redacted] *macchina organizzativa* [redacted] *era più all'altezza* [redacted] *tempi (viceversa le proiezioni erano fitte* [redacted] *belle, i coordinamenti tra i vari settori sempre immediati, da capogiro la* [redacted] *di visitatori smaltiti e soddisfatti). Così è sorto più a Sud, nella zona del vecchio Casino municipale sprovvista di alberghi* [redacted] *pensioni, un Palais tutto rosato e cieco che sembrava la beffa* [redacted] *cinema stesso (sembrava ed è* [redacted] *beffa perché vale soprattutto per congressi e non per proiezioni).*

All'interno non si può circolare da piano [redacted] *piano e per ogni spettacolo, per ogni telefonata, bisogna disciplinatamente uscire e rifare le scale. La sala-stampa e il casellario-stampa* [redacted] *concentrati in spazi minimi, pericolosi anche fisicamente data* [redacted] *continua ressa. Parecchie delle sale del Palais in Italia non sarebbero neppure omologate data la scarsità di uscite* [redacted] [redacted] *primitività degli apparecchi.*

Per giorni [redacted] *giorni* [redacted] *si è riusciti a partire* [redacted] *per tempo né a condurre a termine uno spettacolo* [redacted] *interruzioni* [redacted] *guasti. Il direttore tecnico, o responsabile* [redacted] *proiezioni, monsieur André Antoine, aveva dato le dimissioni che gli* [redacted] *tornate indietro con* [redacted] *medaglia di commendatore della Repubblica per le arti e le lettere.*

[redacted] **Il contorno** — *Mentre l'aggressività e l'esosità prendono piede (5200 lire un cicchetto di calvados, 136 mila lire* [redacted] *dozzina di ostriche) sulla Costa Azzurra vige tuttora* [redacted] *formalismo che* [redacted] *i brividi. Poiché le donne sole sono tutte puttane, nel migliore albergo-bar* [redacted] *Croisette una signora* [redacted] [redacted] *ordinare un caffè. La contestazione degli universitari contro l'inasprimento degli studi superiori ha rappresentato* [redacted] *finzione penosa dove i ragazzi badavano* [redacted] [redacted] *ficcarsi nei guai* [redacted] *i gendarmi avevano l'ordine di* [redacted] *toccarli (bruciavano cataste di pneumatici ma a 500 metri dal Palais).*

Chi non vanta fisico [redacted] *astuzia rinunci fin d'ora* [redacted] *seguire i prossimi Festival. Troverà inevitabilmente scorte di uscieri che magari bloccano* [redacted] *passaggio* [redacted] *chi ha concordato un'intervista con Roger Moore o* [redacted] *Sophia Loren oppure implorerà invano per avere l'invito a un film fuori concorso* [redacted] *ufficialmente presentato* [redacted] *Festival (che però viene dato pubblicamente per risarcire il suo produttore Golan* [redacted] *quale ha abbandonato il posto di giurato per fare posto* [redacted] *un raccomandato dell'ultima ora).*

No [redacted] **selezione** — *La gaffe più clamorosa* [redacted] *consiste nell'abbondanza della rappresentativa francese, incentrata* [redacted] *goffi ragazzacci saturi di letteratura* [redacted] *il Belmondo* [redacted] *La luna nel rigagnolo o su stanchi cavalli di ritorno come l'ormai cinquantenne Becker jr. di* L'estate assassina. *Va* [redacted] *sé che è andata perduta l'occasione per premiare con la Palma d'oro l'unico maestro presente del cinema francese, Robert Bresson,* [redacted] *stizzoso* [redacted] *adorabile vecchio che* [redacted] *Il denaro ha espresso una pessimistica concezione giansenista rinunciando* [redacted] *qualsiasi lenocinio: dalle scene madri ai dialoghi serrati, dalla storia d'amore al lieto fine.*

Lo stesso accortissimo ministro per la cultura Jack Lang ha sbagliato nell'attaccare il preteso monopolio della cultura americana sostenuto dal dollaro e dal colonialismo. Sarà una sciocchezza ma [redacted] *Festival senza Hollywood rimarrebbe polemicamente inciso negli annali del cinema. Invece si invita in concorso* Il re della commedia *ventilando premi per Scorsese, Robert De Niro, persino Jerry Lewis e si dimenticano i taciti patti; al contrario non si* [redacted] *in concorso* Wargames *di John Badham forse perché* [redacted] *il suo brio* [redacted] *il suo anticonformismo farebbe impallidire i giurati.* [redacted] *poi, non c'era un titolo tedesco a rappresentare la più moderna cinematografia del mondo: Cannes che ha rivelato Fassbinder, Herzog e Wenders* [redacted] *ha dunque più curiosità.*

No al verdetto — *Ha costituito il coronamento di un'edizione infelice.* La leggenda di Narayama [redacted] *lancia* [redacted] *autore inedito perché di Shoei Imamura conosciamo da un quarto* [redacted] *secolo almeno* Porci, geishe [redacted] *marinai e* La donna insetto; [redacted] *apre neppure un discorso affascinante perché il soggetto* [redacted] *vecchi esposti alla morte sulla montagna ritorna ciclicamente dagli studi di Tokyo.*

Era molto meglio il film commerciale d'autore Furyo (Merry Christmas, Mister Lawrence) *con la regia affascinante* [redacted] *Nagisa Oshima* [redacted] *l'interpretazione dei due cantautori Bowie e Ryuichi l'un contro l'altro armati.* [redacted] *in ogni modo non si cancellerà lo sgarbo rivolto* [redacted] *Robert Bresson, l'uomo che rispondendo alla domanda: «Perché siete venuto a Cannes?», aveva ammesso senza diplomazia: «Me lo domando anch'io».*

Piero Perona

«LA BALLATA [redacted] NARAYAMA»: PREMIATO CON QUALCHE PERPLESSITA'

INTERVISTA — DURA VITA D'ATTRICE

DANIELA POGGI

una bella con rabbia

«Ho avuto un inizio particolarmente facile, forse perché sono capitata nello spettacolo casualmente [redacted] *l'ho preso quasi per scherzo, senza crederci troppo; ma appena ho deciso di farne* [redacted] *mia professione* [redacted] *cominciate le difficoltà, le porte in faccia, le umiliazioni. E' molto duro il passaggio da bella ragazza ad attrice»*, dice Daniela Poggi.

Bella lo è, senz'ombra di dubbio. Una faccia chiara di bionda [redacted] la pelle ben tesa sugli zigomi, i neri occhi a mandorla e un corpo [redacted] tutti gli attributi [redacted] usavano una volta: [redacted] seno-seno, i fianchi-fianchi, la vita [redacted] ve[redacted] [redacted] le gambe tornite a dovere. In più, una [redacted] cultura, un'intelligenza spigliata, [redacted] vivace senso [redacted] nonché una famiglia della ricca borghesia milanese [redacted] spalle. Tutte qualità che nel mondo dello spettacolo, non aiutano: la ragazza-bene [redacted] guardata con diffidenza, l'intelligente evitata con fastidio, la bene-intelligente considerata un'autentica calamità. Perciò la Poggi, dopo un brillante debutto (prima nella compagnia [redacted] Walter Chiari, quindi in televisione, «Lulù», «La sberla», poi, [redacted] ruota libera, in quei film digestivi denominati [redacted] all'italiana), si [redacted] trovata dinanzi a un muro invalicabile.

«Una donna, nel cinema italiano, è sempre abbastanza castrata nei suoi tentativi [redacted] *emergere. Se hai un certo fisico, dovresti fare soltanto quello che* [redacted] *aspettano da te,* [redacted] [redacted] *commedie all'italiana, i filmetti anodini nei quali non importa* [redacted] *tu parli, tanto meno che reciti:* [redacted] *soltanto una bella suppellettile».*

[redacted] come fa la suppellettile [redacted] trasformarsi in attrice?

«Qui sta il punto: difficilmente [redacted] *ragazza ce la fa da sola, ancora oggi ha bisogno d'una copertura.* [redacted] *io* [redacted] *rimasta ancora*[redacted] [redacted] *valori tradizionali cui mi è molto difficile far violenza per adeguarmi a* [redacted] *libertà, a un modo di vivere e di pensare tanto diversi dal mio. Sogno ancora* [redacted] *farmi una famiglia, avere* [redacted] *figli e* [redacted] *uomo da cui dipendere. Se quest'uomo fosse anche* [redacted] *produttore, certo, sarei* [redacted] *cavallo; ma sino* [redacted] *questo momento non mi* [redacted] *ancora capitato».*

Pensavo che la storia della divetta [redacted] produttore appartenesse all'oscurantismo cinematografico: e [redacted] [redacted] ferrei principi [redacted] lei, che cosa fa?

«Lotta: il che significa accettare umiliazioni telefoniche, vedere che la parte promessa a [redacted] *viene assegnata a un'altra, fare lunghe anticamere* [redacted] *esser ricevuta; ma anche stringere i denti e andare avanti per la propria strada senza perdere la fiducia in* [redacted] *stessa e, soprattutto, rifiutando di vivere come gli altri vorrebbero che tu vivessi. In più, significa anche rinunciare* [redacted] *avere* [redacted] *privata».*

[redacted] significa che ha scelto la professione?

«Sì, almeno per [redacted] *momento. D'altronde questo è un mestiere che non si può fare al 50%:* [redacted] *credi veramente di poter dare qualcosa di te; se pensi di avere* [redacted] *talento,* [redacted] *per forza* [redacted] *a certe rinunce. Così ho cominciato a fare io: mi* [redacted] [redacted] *studiare recitazione, prendo lezioni di ballo, mi obbligo alle levatacce* [redacted] *inoltre, ho rinunciato* [redacted] *legami* [redacted] *agli amori che mi avrebbero potuta* [redacted]*: Insomma, mi sono ritrovata a vivere più come attrice che come donna».*

Sia come attrice che come donna, ha sempre, però, [redacted] ricca famiglia alle spalle. Il che, in un certo modo, rappresenta una copertura; ma contribuisce anche a togliere la grinta. Lei, insomma, non ha dovuto mangiare la «vache enragée» [redacted] dicono i francesi.

«E' quello che ho creduto anch'io, per [redacted] *certo tempo. Ma non è proprio così. Oggi* [redacted] *e mi mantengo* [redacted] *sola: alla mia famiglia non chiedo niente, mai. La grinta, me la sono fatta col ragionamento e in me c'è* [redacted] *rabbiosa voglia di dimostrare* [redacted] *dietro il mio aspetto esiste qualcosa che conta* [redacted] *che* [redacted] *donna, anche* [redacted] *apparisccente, può* [redacted] [redacted] *carica di tensioni,* [redacted] *emozioni e saperle esprimere. Certo, in Italia, è molto faticoso essere belle».*

Donata Gianeri

LIRICA — IN SCENA A PARMA

ATTILA

micidiale per le orecchie

PARMA — Dopo [redacted] rappresentazione di *Attila* al Teatro Regio di Parma — che le note vicissitudini avevano fatto spostare da febbraio a giovedì [redacted] — si potrebbe, parafrasando i notissimi versi manzoniani, scrivere: *«S'ode a destra uno strillo* [redacted] *tromba, a sinistra risponde uno strillo»*. Raramente infatti i miei orecchi hanno avuto occasione di essere feriti da un siffatto concentrato [redacted] suoni infelici (dallo stridio all'autentico bercio attraverso una gamma pressoché inesauribile di variazioni su tema) come [redacted] questo mediocre *Attila*, che ha superato l'esame [redacted] un «loggione» dalle unghie francamente spuntate, per [redacted] dire altro.

Quest'opera, che [redacted] [redacted] Verdi q[redacted] tottesco — preoccupato soprattutto di confe[redacted] una straordinaria energia ritmica [redacted] [redacted] creature più [redacted] una [redacted] drammaturgica alle medesime —, è oggi di [redacted] esecuzione, poiché esige quattro grandi voci [redacted] [redacted] massimo grado [redacted] requisiti specificamente verdiani.

A Parma quella che più si avvicinava, o meglio meno [redacted] ne discostava, era [redacted] soprano bulgaro (ma dal cognome russo, esordiente in Italia) [redacted] Kotlenko: il materiale, il temperamento e qualche felice intenzione espressiva ci sono, ma [redacted] la tornitura che dà omogeneità [redacted] tutto. Distanziato da lei un altro bulgaro, Nicola Ghiuselev, nel quale prevale l'irresistibile tendenza a [redacted] fondere Verdi con Musorgski, [redacted] anche dall'abbigliamento che lo faceva assomigliare più a Rasputin che a [redacted] capo unno. Sconcertante, [redacted] dir poco, [redacted] prestazione dell'irriconoscibile (sebbene gratuitamente acclamato da [redacted] parte del pubblico) Veriano Luchetti, che in queste condizioni sarebbe stato certamente [redacted] mediocrissimo Lenski nell'*Onieghin* [redacted] nostro Regio. Riconoscibilissima, invece [redacted] vocazione [redacted] «malcanto» dell'attuale Garbis Boyagian: il fatto che [redacted] indisposto non lo giustifica più [redacted] tanto, poiché se [redacted] vero che il bravo cantante si sente soprattutto quando sta male, [redacted] è meno [redacted] il contrario.

Fabiano Monica, giovane [redacted] fra i giovani strumentisti del Conservatorio, ha fatto il possibile per condurre in porto la baracca, riuscendoci [redacted] prezzo [redacted] qualche inevitabile scompenso fra orchestra e palcoscenico e di qualche gratuita concessione al clan[redacted] sonoro. Unica nota lieta di questo *Attila*, [redacted] cui [redacted] si sentiva francamente il bisogno, la parte visiva curata da Flavio Ambrosini. Si è così capito che il forzato rinvio di febbraio, sotto il pretesto registico, nascondeva invece ragioni di tutt'altra natura.

Giorgio Gualerzi

[redacted] cita produttore

HOLLYWOOD — Con [redacted] esposto [redacted] magistratura [redacted] Los Angeles Paul Newman ha citato in giudizio [redacted] Time-Life Productions sostenendo che la società in questione non gli [redacted] corrisposto la percentuale degli incassi [redacted] lui dovuta [redacted] il film *Fort Apache, the Bronx*.

[redacted] notizia [redacted] [redacted] negli ambienti cinematografici di Los Angeles dove si precisa che nel suo esposto Paul Ne[redacted] sostiene [redacted] non avere ricevuto il 15 per cento degli incassi del film sul mercato americano ed il [redacted] per cento sugli incassi all'estero.

Paul Newman, che [redacted] anche la società cinematografica di avere venduto i diritti di distribuzione del film in questione alla società «Hbo» senza averlo preventivamente consultato, sostiene che [redacted] sono dovuti 456 mila dollari [redacted] chiede inoltre due milioni [redacted] dollari di danni.

HOLIDAY on ICE
PALASPORT TORINO
26 maggio - [redacted] giugno
INFORM. PREN. VENDITA
[redacted] (011) 383.000 - [redacted]

Rete uno

13,30 **Telegiornale**
14 — **Prisma,** settimanale ■ varietà e spettacolo ■ Tg1
14,30 **Gli antenati,** cartoni animati
15 — **Ciclismo:** Giro d'Italia
17 — **Tg1 flash**
17,20 **I problemi ■ signor Rossi,** attualità. A ■ ■ Luisa Rivelli
18,10 **Estrazioni del Lotto**
18,15 **Le ragioni della speranza,** attualità
18,35 ■ **Oimi,** ■ proposito ■ **Camminacammina.** Documenti
19,45 **Almanacco ■ giorno dopo**
20 — **Telegiornale**
20,30 In diretta dal Teatro Nuovo Giuseppe Verdi di Montecatini Terme: **Serata d'onore,** varietà presentato da Pippo Baudo — *Secondo appuntamento con ■ spettacolo condotto ■ Baudo in diretta ■ teatro che per tutto il me- ■ ospita anche gli appuntamenti della domenica pomeriggio con* **Domenica in...** *L'incasso dello spettacolo di stasera, come quello delle serate precedenti ■ delle prossime viene devoluto in favore di un progetto dell'Unicef destinato alla ■ ■ fame nel mondo. Molti gli ospiti della trasmissione: Loretta Goggi, Eugenio Finardi, Gianni Morandi, Amii Stewart, Umberto Tozzi, Rajna Kabaiwanske, Jorge Ben e il calciatore Falcao. I cantanti eseguono i brani più significativi di tutto il loro repertorio facendo rigorosamente ■ meno dell'uso del playback*
22 — **Telegiornale**
22,10 **Il ■ ■ terra: Gesù Cristo ■ Chiesa degli Anni ■** — Documenti: Seconda puntata — *Seconda puntata del ciclo dedicato al- ■ nuova dimensione del mondo cattolico venutasi ■ creare dopo il Concilio Vati- ■ II. Vari filmati illustrano realtà significative relative all'Italia, all'Africa ■ all'America. Ai filmati si alternano gli interventi in studio*
23,10 ■ **e acciaio:** Una notte nel futuro, sceneggiato. Con David McCallum, Joanna Lumley — *Continuano ■ avventure dei due extraterrestri calati sulla Terra con poteri eccezionali. Lei ■ nota come Purdey nel serial* **Gli in- ■■■■ in**
24 — **Tg1 notte**

Rete due

13,30 **Scienza,** settimanale ■ Tg2
14 — **Scuola aperta,** settimanale di problemi educativi
14,30 ■■■ **sport:** da Roma: Tennis, campionati internazionali d'Italia
17,30 **Tg2 flash**
18,30 **Estrazioni ■ Lotto**
18,30 **Tg2 sportsera**
18,40 In diretta dagli studi della Fiera di Milano: ■■■ - **Il sistemone**
19,45 **Tg2**
20,30 **L'asso della ■■■■** Ognu- ■ ■ suo letto, telefilm — *In ■■■ stanza di un oscuro alberghetto viene ritrovato il cadavere di un lord molto ■ vista. Sulle prime si pensa che il sir sia ■■■ colto ■ infarto durante una notte passata con ■■■ ragazza ■ che alcuni suoi amici, per evitare lo scandalo ■ altro dolore alla vedova, lo abbiamo pietosamente ricomposto e rivestito. Tuttavia ■ cose non sono così semplici, ■ John Bergerac, l'asso della Manica, a poco a poco riesce ■ far luce su un delitto che sembrerebbe avere complicazioni anche spionistiche*
FILM 21,25 **Notte ■■■ città,** di Jean-Pierre Melville, con Alain Delon, Richard Crenna, Catherine Deneuve. Francia drammatico 1973 — *Dopo una rapina in banca un commissario indaga e comincia a intuire che il colpo ■■■ vito ■ finanziarne un secondo. Dopo un po' viene a sapere che la banda della rapina in banca è comandata ■■ un gangster innamorato della stessa ragazza di cui è innamorato lui, e che ■■ il bandito medita ■ assalire un treno a bordo del quale è nascosto un immenso carico di eroina. La rapina riesce, ma ■ commissario subito dopo ne affronta gli esecutori. Trovandosi di fronte ■ suo rivale ■■■ di non limitarsi ■ catturarlo facendo in modo da riuscire ■■ ammazzarlo prima che possa mettersi in salvo. Il regista Melville ■ uno dei maestri del genere*
22,15 **Tg2 stasera**
22,20 **Notte sulla città,** secondo tempo
23,10 **Il cappello sulle ventitré,** varietà — *Come ogni mese cambia il cast dei conduttori del programma. Da stasera Lauzi ■ Norma Jordan lasciano infatti il ruolo di protagonisti ■■■ curiosa coppia formata da Bobby Solo ■ Anna Maria Rizzoli*
23,45 **Tg2 ■■■■**

Rete tre

15 — **Campionato ■■■■■ di windsurf**
15,30 Dall'Autodromo di Monza: **Incontro ■■■ Papa con i giovani ■■■ ■ liturgia della parola**
17 — Da Sesto San Giovanni: **Incontro ■■ Papa e gli operai della Magneti-Marelli**
18,25 **Il pollice,** programmi visti ■ da vedere sulla Rete Tre
19 — **Tg3 - Intervallo con Favole popolari ungheresi**
19,35 **Tuttinscena.** Oggi: Il Don Chisciotte di Maurizio Scaparro
20,15 **Prossimamente,** programmi per sette sere
20,30 **Concerto in ■■■■ ■■ Papa ■ diretta dal Teatro La ■■■■**
21,50 **Tg3**
FILM 22,25 **Imperativo,** di Zanussi, con Robert Powell, Brigitte Fossey, Leslie Caron. Drammatico ■■■ 1982 — *Un assistente universitario in crisi esistenziale chiede aiuto ad ■■■■ ■■ gazza, ad un teologo e ad un gruppo di serbi ortodossi. Non serve a nulla. Commesso un sacrilegio per verificare l'esistenza di Dio, il protagonista va dallo psichiatra ■■■ guarisce solo dopo essersi autoinflitto una sorta di dura punizione.*

Montecarlo

14,30 **Quasigol,** settimanale sportivo. Replica
15,30 **Musicale**
16,30 **Discoring,** musicale
17,25 **Le ■■■■■■ dell'Ape Magà,** cartoni animati - Belfy e Lillibit, cartoni animati
18,15 **Ciao Debbie,** telefilm
18,40 **Notizie flash - Bollettino meteorologico**
18,50 **Shopping,** guida agli acquisti presentata da Paola Protasi - Telemenù, una ricetta ■ giorno a utilissimi consigli ■ cucina presentati da Wilma De Angelis
19,30 **Gli affari sono affari,** quiz
20,30 **A boccaperta,** settimanale satirico d'opinione e attualità. Gruppi di favorevoli ■ gruppi di contrari si scontrano sul tema dello stipendio alle casalinghe. Ci si chiede se ■■ loro diritto il riceverlo
22,50 **Police Surgeon,** telefilm — *Vicende di un medico che opera presso un commissariato di polizia. Con intuizione e intelligenza il protagoni- ■■■ collabora più che attivamente alla caccia ai ricercati* **- Notiziario - Oroscopo - Bollettino meteorologico**

il meglio alla radio

UNO (FM 92,1)

14,05 **Il re lucertola:** la vita, la poesia ■ la musica di Jim Morrison
15,03 **Tu mi senti...** Tra le 15,30 e le 18,30 il Pool sportivo presenta **86° Giro d'Italia,** 9ª tappa: Terracina - Montefiascone
16,30 **Punto d'incontro.** Programma scritto da Laura Pennisi Pelizzola
17,30 **Ci siamo anche noi.** Programma per i più giovani ■ cura ■ Paola Scarabello
18 — **Obiettivo Europa.** Colloqui trisettimanali su arte, cultura e spettacolo condotti da Giuseppe Liuccio
19,30 **Radiouno jazz '83.** Una storia del jazz: «Fats Navarro» 1ª puntata
20,40 **Ribalta aperta.** Primi piani dello spettacolo: è di scena Tato Russo
21,03 **«S» come salute.** Divagazioni ■ attualità mediche di Luciano Sterpellone
21,30 ■■■■ **sera.** Radiodrammi con brividi, emozioni, suspense
22 — Riccardo Cocciante in **Stasera ■ Perugia**
22,28 Teatrino: **Roma caput mundi** di Silvano Ambrogi

DUE (FM 95,6)

13,40 Francesco Varano presenta **Sound-Track**
15 — **Vaga luna ■■■ Ingenti.** Originale radiofonico in 10 puntate, di Roberto Damiani 5ª puntata
15,42 ■■■ **Parade.** Presenta Elisabetta Grande
17,02 ■■■■ ■ ■■■ **canzone.** Presenta Vanna Brosio
17,32 Invito a Teatro **Pensaci, Giacomino!** Tre atti di Luigi Pirandello, con Sergio Tofano e Lucilla Morlacchi
19,50 **Protagonisti del jazz.** Ritratti musicali, confronti stilistici, jazz dal vivo (1ª parte)
21 — **Stagione ■■■■■■ Pubblica 1982-'83.** Dirige Gianandrea Gavazzeni
22,50 **Protagonisti del jazz** (2ª parte)

TRE (FM 98,2)

12 — **Pomeriggio musicale** a cura ■ Paolo Donati
15,30 **Folkconcerto** a cura di Pierluigi ■■■■
17 — **Spazio Tre.** Musica ■ ■■■■■ culturali presentate da Rita Guerricchio
21,10 Fatti, documenti, persone: **Dieci ■■■ dopo: Ricordo di Carlo Emilio Gadda**
23 — **Il jazz.** Improvvisazione e creatività nella musica

Italia1 (Antenna Nord)

Can. 58-41; 23-70-25

14 — **Adolescenza inquieta,** ■■■ neggiato
14,40 **Anni ■■■■,** sceneggiato
15,15 **Arrivano le spose,** telefilm
16,30 **Bim ■■■ Bam,** per i ragazzi: I Superamici, cartoni animati
17 — **Quella casa ■■■■ prateria,** telefilm
18 — **Operazione ladro,** telefilm
19 — **In casa Lawrence,** telefilm
■■ — **Strega ■■■ amore,** telefilm
FILM 20,30 **Il grande ruggito,** ■ Noel Marshall, ■■■ Noel Marshall, Tippi Hedren. Usa avventuroso 1981 — *Un etologo vive in una fattoria in Africa circondato da decine e decine di belve feroci con le quali ha rapporti di amicizia e che vivono in perfetta libertà. Un giorno lo raggiungono ■ moglie e i tre figli, ■■ c'è un disguido, e ■ famiglia arriva mentre lui ■ fuori casa trovandosi costretta ■■ affrontare la carica di tutte ■ belve*
■■■ 22,25 **■■■■ fish, agguato sul fondo,** ■ Anthony M. Dawson, con Lee Majors, Karen Black, Margaux Hemingway. Brasile-Francia avventuroso
0,10 **Cannon,** telefilm
1,05 ■ **confini dell'Arizona,** telefilm

Canale 5 Canali 61-32; 50-69-36

13,30 **Una famiglia americana,** telefilm
FILM 14,30 **Veneri al sole,** ■ Marino Girolami, con Walter Chiari, Maria Grazia Spina. Italia commedia 1965 — *Tre episodi su sfondo balneare. Un giornalista aiuta una ragazza ■ proteggere ■■■ misteriosissima valigetta; un fattorino troppo servile mette ■■ pasticci il suo capo; un giovanotto cerca ■■■ ragazza e per fare colpo racconta cose eccessivamente sproporzionate*
16,30 **I Puffi,** cartoni animati
17 — **Ralph Supermaxieroe,** telefilm
18 — **Arnold,** telefilm
19 — **L'albero delle mele,** telefilm
19,30 **Dallas,** telefilm
20,25 **■■■■ a noi due due,** varietà
■■ — **La notte dei colossi,** boxe
■■■ — **Taxi girl,** con Edwige Fenech, Alvaro Vitali. Italia commedia 1977 — *Prevedibili vicende di una tassinara con- ■■■ da molti uomini fra cui un gangster che la polizia cattura grazie al suo aiuto*

Retequattro (Telestudio)

Canali 24-45

FILM 14,45 **La ■■■■ ■■■ piace ai mostri,** di Earl Bellamy, con Fred Gwynne. Usa commedia 1966 — *Una famiglia di buoni ■■■ terribile aspetto eredita ■■■ villa in Inghilterra. Qui però parenti cattivi e di bell'aspetto fanno di tutto per impossessarsene. Vittoria dei buoni che però in Inghilterra si trovano ■■■■ ■ alla fine rinunciano alla loro proprietà*
16,30 **Topolino show,** cartoni
18,30 **Buck Rogers,** telefilm
19,30 **Chips,** telefilm
FILM 20,30 **Io tigro, ■ tigri, egli tigra,** di Giorgio Capitani, con Renato Pozzetto, Cochi Ponzoni, Angela Luce. Italia commedia 1978 — *Tre episodi: una coppia in crisi assume come cameriere uno squallido commerciante di letame; uno scrittore di fantascienza obbliga la moglie ad andare in giro vestita da eroina spaziale; un giovane ■ costretto a fare il bersagliere*
22,30 **Fantasilandia,** telefilm
23,30 **Bomber,** sport
FILM 0,30 **La sbandata,** con Eleonora Giorgi. Italia drammatico
FILM 1,45 **La vendetta è un piatto che si serve freddo,** Italia

Svizzera

14,20 **La bottega del signor Pietro,** varietà
14,40 **Buzz Fizz,** quiz
15,40 In Eurovisione da Londra: **calcio: Manchester-United Brighton.** Cronaca diretta
17,50 **Ciclismo:** Giro d'Italia: Terracina-Montefiascone
18,10 **Musica** suoni e immagini degli Anni Ottanta
18,45 **Telegiornale**
19,55 **Il Regionale - Telegiornale**
FILM 20,40 **Il rompicuori,** May, con Charles Grodin
22,25 **Telegiornale**
22,35 **Lo sport - Telegiornale**

Capodistria

15,25 **Campionato** jugoslavo calcio
17,15
17,20 **Maude,** telefilm
FILM 17,50 **Titolo** pervenuto tempo utile
19,30 **Telegiornale - Punto d'incontro**
19,45 **in famiglia**
20,30 **I nuovi poliziotti,** telefilm
21,15 **1, 2, 3... rock,** musicale
21,45 **Telegiornale - Tuttoggi**
FILM 22 — **L'insoddisfatta,** con Georges Geret. Francia commedia 1972

G. R. P. (Antenna 3)

Canali 66-42-20

14 — **Vinovo corre,** trotto in diretta, giochi e quiz a premi
16 — **preziose,** varietà
19,05 **Grp flash**
19,35 **L'opinione di...,** attualità
19,40
20 — **La famiglia Smith,** telefilm
FILM 20,30 **Il fidanzamento,** di Gianni Grimaldi, con L. Buzzanca, D. Perego. Italia commedia 1975 — *Vicende di un giovane che si fidanza e rimane fidanzato per vari anni senza mai pensare all'eventualità di un matrimonio l'amata. Lei si stanca situazione e chiede aiuto alla madre. Questa lo invita a casa, prepara ogni possibile condizione ottimale per verificarsi di un «fattaccio», lascia soli i due giovani torna improvvisamente cogliendo lui in flagrante. Pur di non sposarsi, il protagonista riesce a farsi trasferire in un'altra città. L'ex fidanzata si trova marito più disponibile e lui trova un'altra fidanzata cui ricominciare*
22 — **Incontri catch**
FILM 23 — **Tommy criminale per giustizia,** di Larry Cohen, con Fred Williamson, Julius Harris. Usa drammatico 1973 — *Un negro convinto di essere una sorta di Robin Hood moderno di combattere il razzismo e la corruzione dei bianchi vendicando propria razza dirigente un clan di tipo mafioso. Alcuni suoi nemici riescono a toglierlo di mezzo denunciandolo, lui riesce uscire minacciando divulgare notizie estremamente riservate. Poi, quando la maggior parte suoi parenti e dei suoi seguaci è stata uccisa, sparisce più dare notizie di sé*
FILM 0,45 **Dai giornali di oggi,** rassegna della stampa cittadina
FILM 1 — **Betouk, che muore,** Jean-Jacques Manigot, con Lamine Sy. Francia documentario 1975 — *Documentario sul continente africano: com'era come invece si presenta oggi: paesaggi, stumi, superstizioni credenze. Inaspettatamente un film interessante che punpoco sul sensazionalismo*

Videogruppo

Canali 52-54; 57

14 — **Asta antiquariato,**
16 — **Conan,** cartoni animati
16,30 **I cartoni animati di**
17 — **Conan,** cartoni animati
17,30 **I animati di Hanna e**
18 — **Conan,** cartoni animati
18,30 **Il discorriere,** musicale
18,50 **alla sopravvivenza,** piccoli annunci economici in diretta per telefono. Francesca Audero
19 — **Videonotizie**
19,30 **Il Trenta minuti,** attualità
20 — **Ruote in pista,** settimanale automobilismo sportivo
FILM 20,30 **vergine principe,** Pasquale Festa Campanile, con Vittorio Gassman, Virna Lisi, Philippe Leroy. Italia commedia 1965 — *Il principe Vincenzo Gonzaga costretto per motivi politici a sposare Leonora de' Medici. Poiché alle spalle matrimonio fallito deve provare virilità con una vergine. Il protagonista è un donnaiolo, l'emozione rischia di giocargli uno scherzo. Da episodio storico autentico*
22,30 **Calcio:** campionato inglese
23,30 **Videonotizie**
FILM 24 — **Film**

Nuova Manila

Canale 44

13 — **Il dedicone,** giochi e quiz
14 — **T telefonica** presentata da Pino Maffi
FILM 18 — , Ishiro Honda. Giappone fantascienza 1954
19,30 **Film,** titolo pervenuto in tempo utile
21 — **Telesasta,** asta telefonica Centro Artistico Milanese. Seconda parte. Presenta Pino

Quartarete

Canali 22-35; 23

14 — **American story,** telefilm
15 — **I nuovi poliziotti,** telefilm
16 — **Cartoni**
16,30 **Tutto motori,** automobilismo
17,30 **Filmati musicali a richiesta**
18 — **Il discorriere,** musicale
18,30 **Ultraman,** telefilm
19 — **match Bafi**
19,30 **Commedia all'**
20 — **Rotocicio,** ciclismo
20,25 **Astropanorama**
FILM 20,30 **Il giovane selvaggio,** di Rudolf Zehetgruber, con G. George. Germania poliziesco 1969 — *Da un giallo di Ed Mac Bain: un giovane è deciso uccidere. Il commissario di polizia che gli ha ucciso il padre. Per farlo entra nell'ufficio in cui lavora prendendo in ostaggio moglie e alcuni colleghi attesa del suo ritorno, minacciando di uccidere tutti con liquido che afferma essere nitroglicerina*
22,30 **Surgeon,** telefilm
23 — **I nuovi poliziotti,** telefilm
FILM 1 — **Le svedesi continuavano a mazurke a letto,** Svezia commedia 1974 — *Il rettore di collegio deve sposarsi ma timido con ragazze. Ci pensano i suoi studenti dargli un aiuto*
FILM 2,30 **Film**

Telecity

Canali 63-38-36

13 — **Laura,** sceneggiato
13,25 **Cuore selvaggio,** sceneggiato
13,50 **Gran Bazar,**
16 — **Bonanza,** telefilm
17,40 **Viva,** per i ragazzi
18 — **superstar,** per i ragazzi
18,30 **I cartoni animati Hanna e**
19 — **Tiger man,** cartoni animati
19,30 **Lulù dei fiori,** cartoni animati
20 — **Tiger man,** cartoni animati
FILM 20,30 **Tommy criminale per giustizia,** Larry Cohen, con Fred Williamson, Julius Harris. drammatico 1973 — *Un negro convinto di essere una sorta Robin Hood moderno combatte il razzismo e la corruzione dei bianchi vendicando la propria razza e dirigendo un clan di tipo mafioso. Alcuni suoi nemici riescono denunciarlo, lui riesce ad uscire minacciando di divulgare notizie estremamente riservate. Poi, quando la maggior parte dei suoi parenti e dei suoi seguaci è stata uccisa, sparisce senza dare notizie di sé*
22,10
23,10 **Smart,** rubrica cinematografica
23,30 **Asta di antiquariato,**

Quinta Rete

Canale 47

FILM 14 — **Viaggio al settimo pianeta,** con John Agar. Usa fantascienza 1962 — *Un gruppo di astronauti approda Urano e si ritrova combattere contro un essere dall'intelligenza superiore in grado di materializzare angosce più riposte di ciascuno. Riusciti sconfiggerlo i terrestri tornano sul loro pianeta*
16 — **Woobinda,** telefilm
17 — **Cartoni animati**
17,30 **Kiss Kiss,** telefilm
18 — **Bluey,** telefilm
19 — **La valle della morte,** telefilm
19,30 **Cartoni animati**
FILM 20,30 **Milano trema: la polizia vuole giustizia,** con Luc Merenda, Richard Conte. Italia poliziesco 1973 — *Un commissario di polizia nella stessa situazione del film capostipite del genere: La polizia ringrazia. Dietro ad una di apparentemente slegati fra loro c'è una trama fascista. commissario si dimostra troppo curioso solerte*
22,15 **Selvaggio west,** telefilm
FILM 23,15 **I bagni del sabato notte,** di D. Buckley, con Ellen Sheppard. Usa drammatico 1975
FILM 0,45 **Suor Emanuelle,** con Laura Gemser. Italia drammatico

Sesta Rete

Canale 36

FILM 13 — **Cinque superman I venuti dallo spazio,**
14,30 **I ragazzi montagna fuoco,** telefilm
15 — **Le comiche Chaplin**
FILM 17 — **Anastasia, l'ultima figlia lo zar,** con Lilli Palmer.
18,30 **I ragazzi della montagna di fuoco,** telefilm
19,30 **I cartoni di Hanna e Barbera**
FILM 21 — **York Press dollari,** con Robert Ryan.
FILM 23 — **Titolo non pervenuto tempo utile**

Tele Subalpina

Canale 46

FILM 15 — **eminenza, sposarmi?,** Lev. Italia commedia 1975
FILM 16,30 **Addio innocenza addio,** con Beatriz Galbo. Spagna drammatico 1974
18 — **In primo piano**
— **Il giorno del Signore**
19,15 **Il ventaglio,** attualità
19,45 **I naufraghi,** telefilm
FILM 20,30 **L'odore delle** con M. Ronet. Francia drammatico 1973
22 — **Informazione medica**
FILM 22,30 **Rommel Cairo,** Germania drammatico 1959.

Videouno

Canali 53-39-26

13,25 **Sidestreet,**
14,15 **Circo di Russia,** varietà
FILM 15,15 **Com'è cambiata la vi** con Miou Miou. Francia
FILM 16,45 **La morte dal pianeta Aytin,** fantascienza
18,30 **ragazzi**
19,15 **Notiziario**
19,30 **Addio cicogna addio,** telefilm
20,15 **Periscopio,** attualità
20,45 **Honey west,** telefilm
21,10 **Sidestreet,** film
FILM 22,10 **La ragazza della quinta strada,** con Ginger Rogers, Usa commedia 1949

Primantenna

Canali 27-44-38

FILM 12,15 **Ossessione,** di Luchino Visconti, Massimo Girotti, Clara Calamai. Italia drammatico 1943
14 — **Bazar non stop,** asta telefonica
19 — **Anteprima sport**
20 — **all'Ippodromo,** telefilm
FILM 21 — **Film,** titolo non pervenuto in tempo utile
23 — **Sherlock Holmes,** telefilm
FILM 24 — **Titolo non pervenuto po utile**

Rete A

Canali 31-62-33

16 — **L' più grande,** con Helen Hayes. Usa drammatico 1952
17,15 **Stelle nude,** Edwige Fenech
17,45 **Furia,** telefilm
19,15 **Tre tutti,** giochi a premi
FILM 20,15 **L arrabbiata,** di Bryan Forbes, con Malcom McDowell, Nanette Newman, Georgia Brown. Usa
22 — **nude**
22,30 **Sulle California,** telefilm
FILM 23,30 **Poor Cow,** Inghilterra drammatico 1966

Telemalta

Canali 41-60-37

13 — **Robin Hood,** telefilm
13,30
FILM 15 — **Film,** titolo non pervenuto in tempo utile
16,15 **Harry O.,** telefilm
17 — **Robin Hood,** telefilm
17,30 **Ombre bianche,** Anthony Quinn. Italia
19,30 **Winneton il mescalero,** telefilm
FILM 20,30 **Il grande ruggito,** di Noel Marshal, con Tippy Hedren.
22,30 **Legione straniera,** Italia drammatico
24 — **Parliamone con Giuditta Mesciascia**

Studio Nord

Canali 21-56; 68

FILM 14,30 **Anche primavera,** con Cameron. Usa
15,45 **Filmati musicali**
FILM 16,15 **Il bolo arriva all'** con Portman. Inghilterra
18 — **Le avventure dell'Ape Magà,** cartoni animati
19,05 **Giorno dopo giorno,** almanacco
19,15 **Canavese oggi**
20,10 **tesoro senza nome,** sceneggiato
FILM 20,40 **L'unica legge in cui** Italia giallo 1975
22,30 **Canavese oggi**
FILM — **Titolo non pervenuto in tempo utile**

Telecupole

Canali 64-57; 21

14 — **Pescaccia,** rubrica di caccia e pesca sportiva
15 — **L'Apemaia,** cartoni animati
16 — **Lenny,** telefilm
16,30 **Dottori agli antipodi,** telefilm
17 — **L'Apemaia,** cartoni animati
18 — **I sentieri del west,** telefilm
19 —
19,25 **Tris d'assi,** telefilm
20,30 **Lenny,** telefilm
21 — **Due americane scatenate,** telefilm
22 — **Tennis**
23 — **antiquariato,** asta telefonica

Canale 68

Canali 68-57

13 — **Speciale internazionale**
14 — **poltrona,** telefilm
15,30 **Speciale internazionale**
16,30 **selvaggia,** documentario
17,30 **Cartoni animati**
19,30 **Piemonte sportivo**
20,30 **Sport e brivido,** documentario
21 — **Non è sempre** , telefilm
22 — **Promozione incontro,** asta telefonica

Rete UNO

10 — **Il meraviglioso circo del mare:** Uno sguardo dal vivo, sceneggiato
10,30 **Voglia di musica**
11 — **Santa Messa**
11,55 **Angelus di Giovanni Paolo II**
13 — **Tg l'una**, quasi un rotocalco per la domenica
13,30 **Tg1 notizie**
13,35 **Tg l'una**, seconda parte
14 — **Domenica in**, varietà presentato da Pippo Baudo. Per la parte musicale la popolare trasmissione di Baudo presenta questa settimana Vivien Vee, Miguel Bosé, Edoardo De Crescenzio, Amii Stewart e due astri della musica lirica, Lucia Valentini Terrani e Carlo Bergonzi. Per la parte letteraria l'ospite è Alberto Arbasino, che presenta le sue raccolte di poesie leggendone anche qualcuna. Fra gli altri interventi nel corso della trasmissione uno fra i più interessanti è quello con alcune astrologhe, redattrici della rivista Sirio, con pronostici preelettorali. Parlando di previsioni un'ultima presenza quasi d'obbligo sarà quella di Edmondo Bernacca
14,25 **Notizie sportive**

15 — **Discoring**, settimanale di musica e dischi
16 — **Ciclismo: Giro di Sicilia**
16,50 **Notizie sportive**
18,55 **Discoring**, seconda parte
17,50 **Notizie sportive**
18,30 **Novantesimo minuto**
19 — **Cronaca di un tempo di una partita a serie B**
20 — **Telegiornale**
FILM 20,30 **Quo vadis?**, di Mervin Le Roy con Robert Taylor, Deborah Kerr, Peter Ustinov. Usa drammatico 1953 — *Kolossal storico ed epico sull'amore contrastato fra un eroico generale romano ed una cristiana ai tempi di Nerone. Nella vicenda anche Poppea, il fortissimo Ursus e l'incendio di Roma*
21,45 **La domenica sportiva**, cronache filmate e commenti sui principali avvenimenti sportivi della giornata
22,50 **Pupo in concerto**, musicale
23,20 **Tg1**
23,25 **Ciclismo: Giro d'Italia**

Rete due

10,20 **Giorni d'Europa**, attualità
10,50 **Wolfgang Amadeus Mozart: Concerto in re maggiore K.622 per clarinetto e orchestra.** Orchestra sinfonica di Roma della Radiotelevisione italiana diretta da Marcello Panni
11,25 **La pietra di Marco Polo**, telefilm
12 — **Meridiana**, informazioni, testimonianze, consigli e materiale d'uso per chi sta in casa e fuori. Oggi: Blu domenica, piante, animali, stelle ed altre cose
13 — **Tg2 ore tredici**
13,30 **Mixer** un programma di spettacolo, sport, quiz e costume presentato da Gianni Minà
14 — **La hit parade americana**
14,10 **Automobilismo:** in Eurovisione da Francorchamps (Belgio): Gran Premio del Belgio di Formula 1
16,25 **Blitz spettacolo**
16,45 **Risultati dei primi tempi e interviste**
17 — Da Roma: **Premio ippico Presidente della Repubblica**
17,45 **Risultati finali**
18 — **Mixer spettacolo**
19,50 **Tg2**
20 — **Domenica sprint**, e personaggi della giornata sportiva
20,30 **Chewing gum show**, varietà. Con Maurizio Micheli, Licinia Lentini, Patrizia Pellegrino, Cochi Ponzoni. Parodie di John Travolta, dei film di Starsky e Hutch e di noti spot pubblicitari. Nel corso della puntata di stasera fanno la loro prima apparizione i Ph.D., gruppo musicale che tornerà ancora nelle prossime puntate
21,35 **I professionals:** La trincea sul terrazzo, telefilm. Appena dimesso dal carcere in cui ha trascorso 25 anni, un criminale si rimette subito al lavoro costruendo un vero e proprio bunker sulla terrazza che domina un ospedale e cominciando a ricattare diverse istituzioni. Gli uomini del C15 cercano di risolvere il caso
22,25 **Tg2 stasera**
22,35 **Primo piano**, attualità: Gli anni di piombo in Francia
23,35 **La vela**, tecnica e spettacolo. Quinta puntata
0,05 **Tg2**
0,10 Da Catania: **Rugby: Italia-Russia.** Sintesi

Rete tre

12,30 **Dance**, musicale. Edizione speciale interamente dedicata alla musica italiana da discoteca. Per ballare con il «Italian dance», Barbara D'Urso, conduttrice della trasmissione, presenta: Kano, Ago, i B.B. Band, i Persuades e Delia Gualtieri
13,20 **Incontri d'autore**, musicale
13,50 **Rockline**, il meglio della hit parade inglese
14,40 **Diretta sportiva:** da Roma: **Internazionali di tennis.** Finali
19 — **Tg3**
19,15 **Sport regione - Intervallo con Favole popolari ungheresi**, cartoni animati
19,35 **Live**, musicale. Spetta al quarantacinquenne cantautore genovese Bruno Lauzi esibirsi dal vivo in diretta (da uno studio torinese). Lauzi propone i suoi ultimi motivi e una breve scelta fra i successi della sua lunga carriera musicale
20,30 **Sport Tre**, cronache, commenti, inchieste
21,30 **Le vie della fede**: Giorgio Lucchini visto da Giuseppe Turani
22,05 **Tg3**
22,30 **Calcio B**

Montecarlo

14,30 **Fermate e colpevole**, telefilm. Con Lorenza Guerrieri, Maria Grazia Grassini.
15 — **A boccaperta**, settimanale satirico d'attualità e opinione
16 — **La famiglia Craddock**, sceneggiato. Nona puntata
17 — **Sotto le stelle**, varietà di Gianni Boncompagni.
18,15 **Helzacomic**, varietà
18,40 **Montecarlo flash - Bollettino meteorologico**
19 — **Check Up**, rubrica di medicina
FILM 20,30 **Una donna difficile**, di Dino Risi, con Alberto Sordi, Lea Massari. Italia drammatico 1961 — *Sordi un ex partigiano che dopo la fine della guerra diventa giornalista a Roma e finisce in carcere per aver partecipato ai moti del 1948 seguiti all'attentato a Togliatti. Tornato in libertà rifiuta ogni compromesso e viene anche abbandonato dalla moglie, e finisce per lavorare per un grosso industriale che lo insulta a una festa. Il protagonista reagisce violentemente e se ne va con la consorte riconquistata*
22 — **Catalogo d'asta, asta telefonica - Notiziario - Oroscopo**

il meglio della radio

UNO (FM 92,1)

9,30 **Santa Messa**
10,18 Riccardo Pazzaglia presenta **La radio vola per la tua domenica**
11 — Della Scala e Oreste Lionello in **Permette, Guardi**, di Guardi, Falqui e Lionello
12,30 Giovanna e Franco Latini presentano **Carta bianca** (1ª parte)
13,20 Renato Marengo presenta **Cantitalia.** Quasi tombola in musica
14,02 **Carta bianca.** Tra le 15,30 e le 16,30 **Giro d'Italia**, 10ª tappa Montefiascone - Bibbiena
16,50 **Tutto il calcio minuto per minuto** Guglielmo Moretti
18,07 **Carta bianca** (3ª parte)
19,30 **Quarto mondo.** Desideri, fantasie, dolori, amori degli stranieri a casa nostra. Programma di Dacia Maraini
20 — Stagione Lirica di Radiouno **Lucrezia Borgia.** Melodramma in un prologo e due atti di Felice Romani. Musica di Gaetano Donizetti
23,05 **La telefonata** di Pier Vigorelli

DUE (FM 95,6)

9,35 Lauretta Masiero e Giancarlo Dettori presentano **La radio del mattino.** Protagonisti la musica leggera italiana assieme a noi e la loro radio e la loro storia raccontata da Marco Neiroti
11 — Gigi Proietti presenta **Oggi radio oggi.** Divagazioni festive di un uomo eccezionalmente normale
12 — **Mixer e una radio.** Presenta Vanna Brosio
13,40 Francesco Valrano presenta **Sound-Track**
14,30 Francesco Lombardi e Fiorella Ferruzzi presentano **Domenica noi.** Scorribanda radiofonica musica, cultura e ospiti (1ª parte)
16 — **Domenica sport** con Enrico Ameri e Mario
19,50 Franco Soprano presenta **Un tocco classico**
21 — Paolo Ferrari presenta **Sound-Track.** Musica e cinema
21,45 **Musica e feuilleton.** 13 trasmissioni di Stefano Stefanelli

TRE (FM 98,2)

10,30 **Concerto del mattino** (3ª parte)
12 — **Uomini e profeti.** Programma di cultura religiosa a cura di Priscilla Contardi
16 — **La forza del destino.** Melodramma di quattro atti di Francesco Maria Piave. Musica di Giuseppe Verdi
19,10 Un racconto di Bertold Brecht
21,10 **I Solisti di Milano.** Direttore Riccardo Chailly
23 — **Il jazz.** Improvvisazione e creatività nella musica

Italia1 (Antenna Nord)

Can. 58-41; 23-70-25

8,30 **In casa Lawrence**, telefilm
9,20 **Arrivano le spose**, telefilm
FILM 10,05 **Duello sulla terra scotta**, di Anthony Lann, con Gary Cooper, Lee J. Cobb. Usa, western 1958
12 — **Operazione ladro**, telefilm
13 — **Grand Prix**, automobilismo
14 — **Il richiamo della foresta**, di Ken Annakin, con Charlton Heston, Michele Mercier. Usa, 1973
15,40 **Arrivano le spose**, telefilm
16,30 **Bim Bum Bam**, per i ragazzi: I Superamici, cartoni animati
18 — **Operazione ladro**, telefilm
19 — **Strega per amore**, film
20 — **In casa Lawrence**, telefilm
FILM 20,30 **Un genio, due compari, un pollo**, con Terence Hill, Miou Miou. Italia, commedia 1979 — *Un genio raggiro agisce nel vecchio West e giura di riuscire ad estorcere una grossa cifra ad un disonesto ufficiale. Ci riesce dopo avergli fatto credere di essere lui il genio*
22,30 **Magnum**, telefilm
23,30 **Agenzia Rockford**, telefilm
0,20 **Poliziotto di quartiere**, telefilm
1,15 **Ai confini dell'Arizona**, telefilm

Canale 5 Canali 61-32; 50-69-36

8,30 **Arnold**, telefilm
9 — **L'albero delle mele**, telefilm
9,30 **Arnold**, telefilm
10 — **L'albero delle mele**, telefilm
10,30 **Nba**
12 — **Foot-ball americano**
13 — **Superclassifica show**, i filmati delle canzoni della hit parade
FILM 14 — **Il mare sulla mia braccia**, di Raoul Walsh, con Gregory Peck, Ann Blyth, Anthony Quinn. Usa, avventuroso 1952 — *Nella San Francisco del 1850 la love story fra una contessa russa ed un cacciatore di foche ex capitano di lungo corso*
FILM 15,50 Titolo non pervenuto in tempo utile
18 — **Attenti a noi due**, varietà. 19,30 **Dallas**, telefilm. Replica
20,25 **Superflash**, quiz
22,30 **Calcio:** campionato brasiliano Flamengo-Atletico Paranaense
FILM 0,30 **Texas Kid**, di George Sherman, con John Wayne, Max Terhune. Usa western 1939 — *La proprietaria di un circo costretta a ritirarsi nei luoghi della sua infanzia. Qui conosce Texas Kid, ma per equivoco sospetta che lui voglia truffarla*

Retequattro (Telestudio) Canali 24-45

8 — **Cartoni animati**
12 — **Mamy per tre**, telefilm
12,30 **Tutto quindicinale** di automobilismo
13 — **Bomber**, sport
FILM 13,45 **Cammina, non correre**, di Charles Walters, con Cary Grant, Samantha Eggar. Usa, commedia 1966
15,30 **Alla conquista dell'Oregon**, telefilm
16,30 **Cartoni animati**
18 — **Lassie e famiglia**, telefilm
18,30 **Buck Rogers**, telefilm
19,30 **Chips**, telefilm
FILM 20,30 **L'insegnante balla con la classe**, con Nadia Cassini, Lino Banfi, Alvaro Vitali. Italia, commedia 1979 — *La nuova insegnante di ginnastica è bellissima. Un nuovo modo di insegnare la ginnastica, abbinandola al ballo, susciterà un po' di scandalo e la reazione del preside*
22 — **Varietà**, musicale
FILM 24 — **Madly, il piacere dell'uomo**, con Alain Delon. Italia-Francia, drammatico
FILM 1,45 **La polizia accusa, il servizio segreto** Italia, poliziesco

Svizzera

10 — **Culto evangelico**
10,55 **Santa Messa**
13,30 **Telegiornale**
14,25 **Premio Belgio Formula 1,** diretta
16,30 **Ciclismo: d'Italia**
16,50 Da Locarno: **della festa fiori**
18,30 **Settegiorni - Telegiornale**
19,15 **I piaceri della musica:** Sinfonia da camera op. di Arnold Schönberg
— **Il Regionale - Telegiornale**
20,35 **Donne in bianco,** sceneggiato. Prima puntata
21,35 **Domenica sport**

Capodistria

17,05 **Kajak,** gare internazionale da Lubiana
18,05 **Campionati di motocross**
18,35 **Rally champion,** documentario
19 — **Un silenzio da sentire,** trasmissione per i menomati di udito
19,30 **Punto d'incontro**
19,45 **I nuovi poliziotti,** telefilm
FILM 20,30 **La della famiglia Quincy,** di R. Siodmak, con George Sanders. Usa commedia
21,50 **Settegiorni**
22,05 **La dell'uomo**

G. R. P. (Antenna 3)

Canali 66-42-20

FILM 8 — **Il mio caro assassino,** con George Hilton. Italia giallo 1972 — *Un commissario di polizia si ritrova alle prese con una serie di delitti che naturalmente ad un primo sembrano avere legami fra loro. Dopo accurate indagini si scopre che invece un filo logico che collega i delitti c'è, ed è rappresentato sequestro di bambina che dopo rapita anche misteriosamente uccisa*
9,30 **giornali di oggi,** rassegna della stampa cittadina
FILM 10 — **Lamiel,** di Jean Aurel, con Anna Karina, Jean-Claude Brialy. Francia drammatico 1968 — *Una contadina grazie ad un medico si trasferisce in città dove si trasforma passa da all'altro finendo per farsi adottare da un nobile spo- conte. Annoiata dalla vita che fa perde la testa per ladro, ma rimane uccisa nel tentativo difenderlo*
12,30 **Bingoo,** tombolone musicale a premi presentato da Renzo Villa. Regia di Enzo Gatta
16,30 **Vinovo corre,** trotto in diretta, giochi e quiz a premi
FILM 19,30 **Sullivans,** telefilm. Decimo episodio — *Tom Bert si mettono nei pasticci con faccenda illegali. L'agente Smith va interrogarli, Bert evita severe punizioni dichiarando di desiderare arruolarsi. Tom segue il suo esempio, ma ciononostante Grace viene sapere che è un poco buono*
20,30 **Caffè doppio,** varietà presentato da Gianni Magni. Regia di Beppe Recchia
FILM 24 — **Ballata tragica,** di Luigi Capuano, con Teddy Reno, Mark Lawrence. Italia poliziesco 1955 — *Un bandito nasconde valigia piena di droga a bordo di battello e ferisce il nostromo che lo ha scoperto. Quando il nostromo viene poi trovato morto, i sospetti confluiscono sul comandante, suo futuro genero. L'assassino invece non è lui, un poliziotto abilissimo riesce a smascherarlo*
FILM 1,30 **Fi l'alba,** di Kurt Hoffman, Hansjorg Felmy. Germania commedia 1958

Videogruppo

Canali 52-54; 57

14,30 **Gunsmoke,** telefilm
15,30 **Uaul,** cartoni animati
17 — **Il discorriere,** musicale
FILM 17,30 , di Luchino Visconti, con Alida Valli, Farley Granger, Rina Morelli. Italia drammatico 1954 — *Sposata ad un nobile di dichiarata simpatia austriaca (ma che in realtà cospira con i carbonari), s'innamora un ufficiale austriaco egoista e vile al punto da consegnargli il de- che i patrioti le avevano affidato. Quando capisce che lui mirava ai soldi per disertare e fuggire da lei, lo denuncia agli austriaci*
19,30 **Il Trenta minuti,** attualità
20 — **Doris Day,** telefilm
FILM 20,30 **d'allarme,** di J. Harris, con Richard Widmark, Martin Balsam. Usa drammatico 1956 — *Un integerrimo comandante di una nave militare americana trascurando gli ordini dei superiori attacca una nave russa. Affondano entrambe*
22 — **Beverly Hillbillies,** telefilm
22,30 **Presa diretta,** lo speciale della settimana
FILM 23,30 Titolo non pervenuto in tempo utile

Nuova Manila

Canale 44

10 — **Telasta,** telefonica a cura del Centro Artistico Milanese. Presenta: Pino Maffi
16 — **Rubrica di profetologia**
17 — **Folklore tutta Italia,** musi- popolare. Replica
18 — **Vecchio Piemonte,** replica
19 — **Il dedicone,** varietà. Replica
20 — **Telasta,** asta telefonica a del Centro Artistico Milanese. Presenta Pino
— **Buonanotte con lo strip**

Sesta Rete

Canale 36

FILM 15 — **Lo selvaggio,** Usa western
16,30 **Documentario**
FILM 17 — **L'incidente,** di Joseph Losey, con Dirk Bogarde. Inghilterra drammatico
18,30 **I della montagna fuoco,** telefilm
19,30 **I cartoni Hanna e Barbera**
FILM 21 — **Intrepidi,** Raoul De Anda, con Louis Anguillar. Messico avventuroso
22,30 **Telefilm**
FILM — **Film,** titolo pervenuto in tempo utile

Quartarete

Canali 22-35; 23

18,15 **Cartoni animati**
FILM 17 — **Quanto morire,** di Sergio Merolle, con R. Pellegrin, 1968 — *Ladri di bestiame fanno irruzione in villaggio trascorrendovi mesi e mesi uccidendone lo sceriffo. figlio pauroso di questo, aiutato uno banditi (in realtà il suo padre) fa vendetta*
18,30 **Cartoni animati**
19 — **Commedia all'italiana,** telefilm
19,30 **Questo grande, grande ci-**
20,30 **Astropanorama**
FILM 20,30 **Infernale,** di Lesley Selander, Rod Cameron, Gala Storm. Usa western 1949 — *Una famiglia di pionieri acquista un terreno ma troppo tardi scopre che manca l'acqua. Il torrente vicino è controllato da diga costruita da alcuni fratelli prepotenti e intorno loro diga cominciano a intrecciarsi storie e sparatorie e agguati notturni. più cattivo dei fratelli muore, gli altri diventano buoni e dividono l'acqua*
FILM **Il gioco vita,** con Lina Duarte. Brasile drammatico
FILM 1 — Titolo pervenuto

Telecity

Canali 63-38-36

8 — **Cartoni animati**
10 — **Bazar,** vendita in diretta articoli
12,30 **Superclassifica show,** i filmati delle canzoni Hit parade
FILM 13,30 **Film,** titolo pervenuto in tempo utile
15,15 **L'enigma lontano,** sceneggiato
16,15 **Bonanza,** telefilm
17,15 Hanna
17,30 **Lulù fiori,** cartoni animati
18 — **Arthur,** cartoni animati
18,30 **Kimba,** cartoni animati
19 — **Pittori contemporanei,** attualità
19,30 **Kimba,** cartoni animati
20 — **I Sullivan,** sceneggiato. Undicesimo episodio — *Come minorenne, Tom per potersi arruolare necessita dell'approvazione paterna, e poiché Grace è assente, riesce ad ottenerla abbastanza facilmente. Al ritorno donna però esplodono le liti, e lei e Kitty si mostrano tristissime per notizia. Scoppiano intanto le ostilità, si viene a sapere che uno dei Kauffman combatte già, ma per i tedeschi*
21 — **Viva la gente,** varietà
24 — **Film**

Quinta Rete

Canale 47

9,30 **Selvaggio West,** telefilm
20,30 **Bazar,** vendita in diretta di vari articoli prezzi scontatissimi Marisa Del Frate
FILM 14 — **Sangue luci,** Francia, drammatico — *Un torero, sconvolto dalla tragica fine di un collega, ha una crisi e si ritira. Quando riprende viene ucciso dal toro*
16 — **Telefilm**
16,30 **Woobinda,** telefilm
17,30 **Popi,** telefilm
18 — **Bluey,** telefilm
19 — **Black Beauty,** telefilm
19,30 **Cartoni animati**
FILM 20,30 **L'uomo di Saint Michel,** con Alain Delon, Natalie Delon. Francia, commedia 1971 — *Alla morte moglie un si fa prete. Poi donna ricompare, viva e vegeta, annunciando di finto morire per punire la sua gelosia. Lui chiede di pensare voler restare prete o tor- con lei. Decide per lei, quando la raggiunge la donna si Allora lui la rapisce*
22,15 **Selvaggio West,** telefilm
FILM 23,15 **La professoressa di naturali,** Italia, commedia 1976
FILM 0,45 **Hydra,** Italia.

Rete A

Canali 31-62-33

13,45 **Simon Templar,** telefilm
14,45 **Barnaby,** telefilm
17,15 **Stelle nude,** varietà
17,45 **Charlotte,** cartoni
18,15 **Furia,** telefilm
18,45 **Barnaby,** telefilm
FILM 20,15 **Erik il vichingo,** di Cajano. Italia avventuroso 1966
— **Simon Templar,** telefilm
FILM 23 — **Errore giudiziario,** M. De Chamorge. Francia drammatico 1953

Tele Subalpina

Canale 46

FILM 13 — **Rommel chiama Cairo,** Adrian Hoven. Germania
14,30 **Gli gnomi,** cartoni animati
15 — **Film,** titolo non pervenuto in tempo utile
17 — **I naufraghi,** telefilm
FILM 17,30 **La degli uomini rossi,** Usa western 1942
19,45 **Il ventaglio,** rassegna stampa
FILM 20,30 **La cavallina storna,** di Giulio Morelli, con Gino Cervi. Italia
—
FILM 22,30 **Scusi Eminenza, posso sposarmi?,** Italia commedia 1975

Videouno

Canali 53-39-26

12 — **Honey west,** telefilm
13 — **Tanto per mangiare**
13,30 **Teatro ragazzi**
14,10 **Side street,** telefilm
15 — **Periscopio**
FILM 15,20 **Dropout,** Franco Nero, Vanessa Redgrave. Italia drammatico 1970
FILM 16,50 **Il mago di Lublino,** con Alan Arkin. Polonia drammatico 1978
19 — **Cartoni animati**
20,45 **Honey west,** telefilm
21,10 **La lama d'Oriente,** telefilm
22,10 **Motori non stop**
FILM 22,40 **Film**

Primantenna

Canali 27-44-38

12 — **stop,** asta telefonica
19 — **Telefilm**
19,30 **Telerotocalco sportivo,** rubrica settimanale i commenti e i risultati dei principali avvenimenti sportivi a carattere regionale
20 — **Sud,** folklore da Napoli
FILM 21 — **La delle giunche,** con D. Wilms. Francia spionaggio 1956
21,30 **Bazar non stop,** asta telefonica
23 —

Telemalta

Canali 41-60-37

13 — **Robin Hood,** telefilm
FILM 14 — **Il bacio del** di Laszlo Benedek, con Frank Sinatra, Kathrin Grayson. Usa
15,30 **Winnetou mescalero,** telefilm
16,30 **Harry O.,** telefilm
17,30 **Pianosalaissimo,** musicale. Con Dino Siani
18 — **Robin Hood,** telefilm
19,30 **Winnetou mescalero,** telefilm
FILM 20,30 **Un genio, compari, un pollo,** Terence Hill. Italia western 1975
22 — **Harry O.,** telefilm

Studio Nord

Canali 21-56; 68

10 — gnomi, cartoni animati
10,30 **Le dell'Ape magà,**
FILM 11 — **La vita meravigliosa,** di Frank Capra, con James Stewart, Donna Reed, Lionel Barrymore. commedia
12,15 **Un colpo gong,**
20,10 **Giorno dopo giorno,** almanacco
20,15 **Fuori gioco,** fatti, commenti risultati della giornata sportiva nel Canavese
20,45 **Sette giorni Studio Nord,** anticipazioni programmi della settimana
21,15 **Un colpo di gong,** asta

Telecupole

Canali 64-57; 21

FILM 9,30 **Joselito in America,** Messico
12 — **Tennis**
13 — **trattoria dei ricordi,** varietà piemontese
16 — **Lenny,** telefilm
16,30 **L'Ape Maia,** cartoni animati
18 — **Sembra vero,** commedia dialettale
19 — **Al banco della difesa,** telefilm
20,15 **Telecomando,** anticipazioni
20,30 **Sport flash**
FILM 22 — **corte di re Artù,** con Bing Crosby, Rhonda Fleming. Usa commedia 1949
24 — **Carga Pesada,** telefilm

Canale

Canali 68-57

19,30 **delle migliori partite del primo Trofeo di «Canale 68»** di Torino. Con partecipazione delle squadre nazionali italiana, israeliana, greca e dell'All Star Usa. Commento di Daniele Ferrari
20,30 **Promozione incontro,** telefonica

STAMPA SERA

CRITICA		PUBBLICO	
Capolavoro	★★★★★	Eccezionale	●●●●●
Ottimo	★★★★	Successo	●●●●
Favorevole	★★★	Consensi	●●●
Discusso	★★	Discordi	●●
Mediocre	★	Scarso	●

PRIME VISIONI

Ambrosio – c. Vitt. Emanuele 52 – Tel. 547.007 – Lire 4500
The Blues Brothers, di John Landis, con John Belushi, Dan Aykroyd (Usa-Colori) — Comiche e paradossali avventure di due fratelli che, inseguiti da cow-boys e nazisti, cercano di organizzare un concerto per orfani. N[redacted] vietato [redacted] Riedizione
15,10; 17,40; 19,50; 22,30

Ariston – v. Lagrange 31 – Tel. 548.147 – Lire 4500
Il verdetto, di Sidney Lumet, con Paul Newman, Charlotte Rampling, Jack Warden, Ja[redacted] Mason (Italia-Col.) — L'avvocato Frank Galvin, impegnato in un'indagine oscura, ha ancora una chance per risolvere il caso. Non viet. Drammatico
15,15; 17,40; 20,05; 22,30 ★★★/●●●●

[redacted] – c. Sommeiller 2 – Tel. 587.190 – Lire 4500
Mare mare [redacted] voglia di..., di Michel Vocoret, con Charlotte Walior, Yves Thuillier, Emmanuel Karsen, Jean-Luc Azra (Francia-Colori) — Gruppo di adolescenti trascorrono al mare pazze e divertenti vacanze. Non viet. Commedia
15,50; 17,35; 19,10; 20,45; 22,30 Non recensito

Astor – v. Viotti 8 – Tel. 519.515 – Lire 4500
Il più bel casino del Texas, di Collins Higgins, con Burt Reynolds, Dolly Parton (Usa-Col.) — Avventure in un ameno bordello condotto da simpatica e intraprendente «maîtresse». Commedia western
14,40; 16,40; 18,30; 20,35; 22,35 Prima visione

Augustus – p. C.L.N. 248 – Tel. 530.714 – Lire 4500
CHIUSO PER LAVORI

Capitol – v. S. Dalmazzo 24 – Tel. 540.605 – Lire 4500
Gandhi, di Richard Attenborough, [redacted] Ben Kingsley, Candice Bergen, Edward Fox, Trevor Howard (G. B.-Col) — Dall'apostolato in Sudafrica alla morte violenta, i 57 anni della guida spirituale della nuova India. Non viet. Otto Oscar Colos. storico
15; 18,20; 21,40 ★★★/●●●●

Centrale D'ESSAI – v. C. Alberto 27 – Tel. 540.110 – Lire 4000
Storia di Piera di Marco Ferreri, con Isabelle Huppert, Hanna Schygulla, Marcello Mastroianni (Italia-Colori) — Tenero e complicato rapporto fra Eugenia e Piera, la prima madre stravagante, la seconda figlia ossessionata. Viet. 18 Dramm.
16,15; 18,25; 20,35; 22,40 ★★★/●●●●

Cristallo – v. Gatto 5 – Tel. 850.710 – Lire 4500
CHIUSO PER LAVORI

Doria – v. Gramsci – Tel. 542.422 – Lire 4500
La scelta di Sophie, [redacted] Alan [redacted]. Pakula, con Meryl Streep, Kevin Kline, Peter McNichol (Usa-Colori) — Ultima interpretazione di Meryl Streep, con cui l'attrice americana ha vinto l'Oscar quale migliore attrice protagonista Drammatico
16,15; 19,15; 22,15 ★★★/●●●

Gioiello – v. C. Colombo 31 – Tel. 500.760 – Lire 4500
Amityville possession, di Damiano Damiani, con G. Olson, B. Young (Italia-Colori) — Terrificanti avventure fra brividi e paura, ambientate in una deserta e minacciosa località. Vietato 18 Horror
16,30; 18,30; 20,30; 22,30 Prima visione

Ideal – c. Beccaria 4 – Tel. 541.523 – Lire 4500
Lo squalo, di Steve Spielberg, con Roy Scheider, Robert Shaw, Richard Dreyfuss (Usa - Colori) — Colossale pescecane bianco che terrorizza una spiaggia atlantica è inseguito da tre ardimentosi che lo finiranno. Non viet. Avventuroso
16; 18,05; 20,10; 22,30 Riedizione '75

Lilliput – v. XX Settem. 15 bis – Tel. 537.100 – Lire 4500
Tootsie, di Sidney Pollack, con D. Hoffman, J. Lange (Usa-Col.) — Complicazioni sentimentali di un attore, che in cerca di scrittura accetta di travestirsi da donna. Ottiene il successo ma non riesce più a liberarsi di questo ruolo. N.V. Commedia
15,45; 18; 20,15; 22,30 ★★★/●●●●

Lux – Gall. S. Federico – Tel. 541.283 – Lire 4500
CHIUSO PER LAVORI

Nazionale – v. Pomba 7 – Tel. 518.850 – Lire 4500
Sapore di mare, di Carlo Vanzina, con Jerry Calà, Marina Suma, Christian De Sica, Angelo Cannavacciuolo (Italia-Colori) — Ambientato su una spiaggia italiana [redacted] avventure [redacted] un gruppo [redacted] adolescenti degli anni 60. Non viet. Commedia
16,30; 18,30; 20,30; 22,30 ★★/●●●●

Olimpia – v. Arsenale 31 – Tel. 532.448 – Lire 4500
Tootsie, di Sidney Pollack, con D. Hoffman, J. Lange (Usa-Col.) — Complicazioni sentimentali di un attore, che in cerca di scrittura accetta di travestirsi da donna. Ottiene il successo ma non riesce più a liberarsi di questo ruolo. N.V. Commedia
15,45; 18; 20,15; 22,30 ★★★/●●●●

Reposi – v. XX Settembre – Tel. 531.400 – Lire 4500
Soldato blu, di Ralph Nelson, con Candice Bergen, Donald Pleasence, Peter Strauss (Usa-Colori) — Il sanguinoso conflitto fra bianchi e pellirossa, visto dalla parte degli Indiani. Vietato 14. Western
16; 18,10; 20,20; 22,30 Riedizione '70

Romano – Galleria Subalpina – Tel. 510.145 – Lire 4500
I guerrieri della palude silenziosa, di Walter Hill, con Keith Carradine, Powers Boothe, Fred Ward, Franklyn Seals (Usa-Colori) — Tribù di feroci cannibali dell'America meridionale elimina gruppo di guerrieri. Viet. 18 Avventuroso
16,30; 18,30; 20,30; 22,30 Prima visione

Studio Ritz – v. Acqui 2 – Tel. 830.521 – Lire 4500
Io Chiara e lo Scuro, di Maurizio Ponzi, con Francesco Nuti, Giuliana De Sio (Italia - Colori) — Giocatore di biliardo e bella sassofonista scoprono l'amore dopo molte avventure. Non vietato. Commedia
16,30; 18,30; 20,30; 22,30 ★★★/●●●●

Vittoria – v. Roma 356 – Tel. 561.788 – Lire 4500
Pappa e ciccia, di Neri Parenti, con Paolo Villaggio, Lino Banfi, Milly Carlucci (Italia-Col.) — Nel primo episodio Banfi è un emigrato che si finge ricco con la famiglia; nel secondo disastrosa vacanza di Villaggio. Non viet. Comm. a episodi
14,40; 16,40; 18,40; 20,40; 22,40 ★/●●●●

PROSEGUIMENTI

Acapulco – v. Donizetti 6 – Tel. 651.264 – Lire 3000
CHIUSO

Ambra – v. C. Saluzzo 77 – Tel. 297.187 – Lire 3000
CHIUSO [redacted] ATTESA [redacted] VERIFICA DELLA COMMISSIONE PROVINCIALE DI VIGILANZA PROSSIMA RIAPERTURA

Arco-Inc. – c. Re Umberto 31 – Tel. 484.621 – Lire 3500
Veronika Voss, di Rainer Werner Fassbinder, con Rosel Zech (Germania Occ.-B.N.) — Orso d'Oro a Berlino nell'82, la storia d'amore fra ex diva del cinema nazista sulla via della droga e giornalista sportivo. Viet 14 Drammatico
20; 22,30 ★★★/●●●

Faro – v. Po 30 – Tel. 832.214 – Lire 3000
I nuovi barbari, di Enzo G. Castellari, con Timothy Brent, Fred Williamson, George Eastman, Anna Kanakis (Italia-Colori) — Nel 2019, dopo la grande guerra nucleare, fra violenza e anarchia apparvero i nuovi barbari. Non viet. Fantascienza
16; 17,35; 19,15; 20,50; 22,30 Non recensito

La Perla – c. De Gasperi 25 – Tel. 584.791 – Lire 3500
Tron, produzione Walt Disney, con Jeff Bridges, Bruce Boxleitner, David Warner, Cindy Morgan, Barnard Hughes (Usa-Colori) — Dopo aver creato delle misteriose video-forze, deve distruggerle per sopravvivere. Non viet. Fantascienza
17; 18,50; 20,40; 22,30 ★★★/●●●●

Massaua – p. Massaua 9 – Tel. 795.803 – Lire 3000
I nuovi barbari, di Enzo G. Castellari, con Timothy Brent, Fred Williamson, George Eastman, Anna Kanakis (Italia-Colori) - Nel 2019, dopo la grande guerra nucleare, fra violenza e anarchia apparvero i nuovi barbari. Non viet. Fantascienza
17; 18,50; 20,40; 22,30 Non recensito

Massimo – v. Montebello 8 – Tel. 878.061 – Lire 3000
Un povero ricco, di Pasquale Festa Campanile, con R. Pozzetto, Ornella Muti (It.-Col.) — Imprenditore edile milanese per esorcizzare il fallimento, si allena alla povertà travestendosi da fattorino prima e da disoccupato poi. N. viet. Commedia
15,20; 17,10; 19; 20,50; 22,40 ★★/●●●●

San Paolo – v. Cesana 80 – Tel. 372.637 – Lire 3000
Bingo Bongo, di F. Campanile, con A. Celentano, C. Bouquet (Italia-Colori) — Sul dato scientifico che l'uomo discende dalla scimmia, diverse prove di un uomo e della sua scimmia che è vero il contrario. Non vietato. Commedia
20,15; 22,30 ★/●●●●●

ALTRE VISIONI

CONTINENTAL (via Nizza 348, tel. 697.068): **E.T. l'extraterrestre**, di Steven Spielberg. Non viet. 20; 22,30 Fantascienza

FORTINO (via Cigna 47, telefono 486.560): **Bingo Bongo**, Adriano Celentano, Carol Bouquet. Ap. 20,15; 22,30 Commedia

NUOVO [redacted] (via Verazzio 8, tel. 749.23.62) «**All That jazz**» di [redacted] Fosse
20; 22,20 Musicale

SELENE (corso Belgio 53, telefono 874.171): [redacted] **perfetto**, [redacted] P. Festa Campanile [redacted] O. Muti, [redacted]. Pozzetto
Ore 20; 22,30 Commedia

SOCIALE (via Courmayeur 2, [redacted]. 850.608): «**Vieni avanti cretino**», Lino Banfi. Non viet.
Ore 20; 22,30 Commedia

[redacted] CENTRO

ASSOCIAZIONE [redacted] CLUB (via Principe Amedeo 5/L, tel. 544.077): Personale di Ridley Scott: **Alien** (versione italiana) [redacted] Tom Skerritt, Sigourney Weaver
Ore 18,10; 20,20; 22,30 Fanta-horror

CROCETTA - S. RITA - MIRAFIORI

[redacted] (v. Sacchi [redacted], [redacted]. 587.715): **Porky's questi pazzi pazzi porcelloni**, K. Kattral. Viet. 14 Commedia

VINZAGLIO (corso Duca Abruzzi 102, telefono 596.125): Solo grandi film: «**Rambo**», Sylvester Stallone, Richard Crenna
Ore 20,10; 22,30 Avventuroso

SMERALDO d'ESSAI (via Tunisi 92, telefono 3299.827): La Coop Cidex e Radio Flash presentano [redacted] [redacted] il rock in 30 film. **Quadrophenia**, di F. Roddam
20,15; 22,30 Musicale

ZONA FRANCIA

ZETA D'ESSAI (via Cibrario 88, tel. 749.2907): [redacted] **viaggio con papà**, di e con A. Sordi e C. Verdone
Ore 20,10; 22,30 (solo oggi) Commedia

LUCI ROSSE

MAFFEI (via Principe Tommaso 5, telefono 683.354): **Appuntamenti porno erotici**, (S.P.K. hard francese) con Danielle David. Apertura 14,30. Ultimo 22,30

ORFEO (piazza Carlina, telefono. 839.6701): **Wife swapping** Novità — **Confidenze petites vicieuses**. Viet. [redacted] Ap. 15 ult. 22,30. Ingresso riservato soci Naskira Club

[redacted] (corso Regina Margherita 123, telefono 530.885): **Cerimonia [redacted] sensi**. Ap. 10; ult. [redacted]

PRINCIPE (via Principi d'Acaja 45, telefono 749.6951): Prossima apertura [redacted]: **Blue porno moments** (Novità Usa) con Venessa del Rio, Samantha Fox, Veronica Hard, James Gillis. Apertura 15. Ultimo 22,30

METROPOL (via Principe Tommaso 6, telefono 650.5470): **Hotel love**, Samantha Fox, Veronica Hart. Or.: 14,30; 16; 17,40; 19,10; 20,40; 22,30. L. 4000

TORINO (via Buozzi 6, telefono 530.353): **Animatrice per coppie particolari**, (S.P.K hard francese). **Nadine Duencer**. 14,30; 22,30.

MILANO DOPPIA LUCE ROSSA (via Milano 8, tel. 530.255): **Le labbra del piacere**. Apertura 10; ultimo 22,30.

SELENE ONLY MEN (corso Belgio 53, telefono 874.171): [redacted] **vogliose**. Ore 15; 16,30

VITTORIO VENETO (piazza Vittorio Veneto 5, telefono 871.642): **Exibition strike**. Apertura 14,30. Ultimo 22,30

ALEXANDRA (via Sacchi 18, tel. 511.283): **Il mondo porno delle donne**, Korin Weil. Ore 14,05; 15,45; 17,25; 19,05; 20,45; 22,30

MAIOR (largo Giulio Cesare 80, telefono 287.874): **Fiorena**. Ap. 15; ult. 22,30

CINECLUB (via Fratelli Calandra 15, tel. 447.2668): Dalle 14,30 alle 24 continuato. **Surprise im Leather**, novità assoluta. Ingresso riservato ai soci

TEATRI

TEATRO REGIO: alla **Biblioteca comunale di Alpignano** ore 21 in collaborazione con la Regione Piemonte Concerto del Coro del Teatro Regio di Torino, diretto dal Maestro Fulvio Fogliazza. [redacted]isti: Adriana Bono, Patrizia Capello, soprani; Luisa Jimenez, mezzosoprano; Armando Sorbara, Savi[redacted] Schiavo, tenori; Oddino Bertola, basso. Verranno eseguite musiche di Bruckner, Lotti, Rossini, Verdi, Sinigaglia, Ponchielli.

ADUA - IL GRUPPO DELLA ROCCA: ore 21 penultima replica. Il Gruppo della Rocca presenta **Josef K., Il Prometeo** dalle «Opere» di Franz Kafka, dal «Prometeo incatenato» di Eschilo, drammaturgia di Guido De Monticelli con la collaborazione del Gruppo della Rocca. Prevendita: Adua, ore 17-20, tel. 274.32.76 e via Roma 49, ore 9-19, tel. 544 562 - 558.248.

AL VECCHIO PO: ore 21,15 Franca Novara in **A l'è na storia bela...**, recital di canzoni e monologhi. Inf. tel. 839.7502 - 855.652.

ARALDO (v. Chiomonte 3, tel. 331.764): 2° Festival Teatro dei Ragazzi: ore 10 «**Pro... (provocazioni in rima)**», Sc. Media Quasimodo, I E - III C.

CABARET VOLTAIRE (v. Cavour 7, tel. 516.048): ore 21 due spettacoli **Paradosse dell'essere nel tempo per non fare** - **Essere l'Edipo nel tempo per non vedere**. Compagnia del Cabaret Voltaire di Torino. Ingresso soci.

COLOSSEO (v. Madama Cristina 71, tel. 651.034): ore 21,15 Nunzio Filogamo presenta **Turin l'è 'a po' Paris**, Wanna Revinale in concerto. Posto unico L. 7000 (sconto Arci).

ERBA - SCUOLA DI DANZA CONTEMPORANEA: stasera ore 21,15 Saggio del Laboratorio di Coreografia a cura di Carla Perotti. Inf. tel. 660.668 - 690.467.

GIANDUJA-MARIONETTE LUPI (tel. 538.238): vedere Musei.

GOBETTI: ore 21 Gruppo Quattro Canto: **Su batalla de batalla** di Rino Sudano. Viet. 18.

INFERNOTTI (v. C. Battisti, 4/B): ore 21 la U-Children's Corner presenta **Vedere ascoltando Béla Bartók per la rassegna «Musica & Giochi»**. Musiche di Béla Bartók, scenografie e regia di S. Liberovici, materiali visivi di U. Nespolo. Prenotazioni tel. 872.841 - 539.580. Ultimi 2 giorni.

NUOVO - SALA VALENTINO: ore 21,15 Raffaella De Vita in **Secondo me... la musica**. Tel. 655.552. Ultimi 2 giorni.

CASA DEL POPOLO - Settimo Torinese (via Matteotti, 6): martedì 24, giovedì 26, venerdì 27, ore 21 il Laboratorio Teatro Settimo presenta **Signorine**, prima nazionale. Prenotazioni: LTS 801.17.48, Uff. Cultura 800.35.35/222.

RITROVI

AL BAGATELLE (str. Cavoretto 2): 21.
ARLECCHINO: ore 21 Folo di Gruppo.
BELLE ARTI: 15,30-21 ballo liscio.
CLUB 84: ore 15,30-21 danze.
DU PARC: ore 21 Rocky e Raffaele.
EDEN: 15,30-21 Il Quadriloglio.
FARO: ore 15,30 e 21 Rommy.
FORTINO: ore 15,30 liscio; ore 21 liscio.

GARDEN: ore 15,30 pomeriggio dell'amicizia; 21 ore liete al Garden.
LA PERLA: ore 21 danze.
LE ROI: ore 21 Bal Musette.
MASSAUA: ore 21 La Troupe.
ODEON: 15,30-21 La Nuova Riforma.
PRINCIPE: ore 21 Nuccio Nicosia.
TROCADERO: ore 21 I Sepolcri.

SAN GIORGIO VALENTINO - Ristorante Danze: orch. Dino Novara.
SHAKER - PIANO BAR (v. C. Battisti 3, tel. 532.492): Bernard Thomas, Krystyna, Renzo Gallino.
SHAKER DISCOTECA: ore 21.
PERSONAL DISCOTECA - Orbassano: Aperto sabato, domenica. Giovedì ingresso L. 4000 (tel. 901.6578).

GALLERIE E MUSEI

PALAZZO REALE - Appartamento di Madama Felicita: prosegue fino al 29 maggio 1983 la mostra «Il trascorso presente; bambole, giocattoli ed automi dal 1830 al 1930». Orario: 9,30-12; 14,30-18 (lunedì chiuso).

SALUZZO - VII MOSTRA MERCATO NAZIONALE DELL'ANTIQUARIATO. Palazzo dell'Arte. 8 maggio-29 maggio. Or.: feriali 15-20; sabato 10-12,30, 15-23; domenica: 10-12,30, 15-20.

ARTECENTRO-QUAGLINO: Cambré.
ARTE CLUB (Brofferio 3): H. Daumier.
BOTTEGA DELLA CORNICE (via Bonafous 8, tel. 539.80.70): G. Falchetti, G. Romiti, F. Pratella e altri.
DAVICO: Riccardo Tommasi Ferroni.
GALLERIA D'ARTE VIOGLIO - Alba (v. F.lli Bandiera 21, tel. 0173/30.450): espone sino al 5 giugno Orellana.
GALLERIA LIBRERIA IL SEGNO (c. Duca Abruzzi, 12): Amelia Ellinger.
LA CONCHIGLIA: Dino Comparato - Gino Merighi. Orario: 15-19,30.
LA ROCCA: Piero D'Amore.
MARGHERITA (v. Arsenale 35 bis): Il disegno. Dal 3 al 28 maggio.
OTTINI (v. M. Vittoria 45): Dipinti giapponesi di Kōnu Minenobu (1682-1708). Ore 16-20 (tel. 831.013).
PIEMONTE ARTISTICO (v. Roma 264): Alvaro Corghi. Ore 15,30-19,30.
PORTICI (885.478): Giannitrapani.
3 A (v. M. Vittoria 18): Roggino e lo studio di via Giolitti.

ASSOCIAZIONE PIEMONTESE GALLERIE ARTE MODERNA

A.L.C. (877.857): F. Luchino, pers.
BERMAN Alessandro Lupo.
CAVOUR - Moncalieri: Carmelo Mancini.
CITTADELLA: Artisti contemporanei.
DOCUMENTA: Guarienti, Guccione, Thelmer, Tongiani.
DORIA: Graf, Cascella, Guttuso, ecc.
ESKENAZIARTE: Branko Lovak.
FOGLIATO (v. Mazzini 9): Beppe Gallo.
GISSI (p. Solferino 2, t. 534.473): M. Y. Audoli. Dipinti dal 1963 al 1983.
LA BUSSOLA (v. Po 9): José Ortega.
LA GIOSTRA - (Al): omaggio a Quaglino.
LA PARISINA: Vito Tongiani, pastelli.
LE IMMAGINI: Felice Casorati.
NARCISO: Asger Jorn.
PIRRA (c. Cairoli 32, tel. 877.344): cento opere di piccolo formato.
PIRRA CERAMICHE (Lungopò Cadorna 1, tel. 877.810): Adriano Tuninetto.
VIOTTI: Grazia Venturi.

MUSEO DELLA [redacted] (Teatro Gianduja, via Santa [redacted] 5): ore 10-12; 15-18.

MUSEO NAZIONALE DEL CINEMA (Palazzo Chiablese): «Trentennale del Cinemascope»; alle 16 e 21,15 **Gente di notte** di N. Johnson con Gregory Peck, Rita Gam, B. Crawford (St. Uniti 1953, col., min. 95).

[redacted] CITTA'

AVIGLIANA
CORSO: Scomparso.
BORGARO
ROYAL: Oltre la porta. Viet. 18.
BUSSOLENO
NARCISO: Vai avanti tu che mi vien da ridere.
CARMAGNOLA
LUX: Una vacanza bestiale. Non viet.
MARGHERITA: Il verdetto. [redacted] viet.
CASELLE
ROMA: Vai avanti tu che mi vien da ridere.
CHIERI
NUOVO CHIERESE: Soldato blu.
GRANDE DUOMO: Un sogno lungo un giorno.
CHIVASSO
POLITEAMA: Tootsie.
NUOVO MODERNO: Gianburrasca.
CUORGNE'
PERONA: Pappa e Ciccia.
MARGHERITA: Tootsie.
GIAVENO
S. LORENZO: Chi osa vince.
LANZO
CATALANO: Rocky III.
LEINI'
AMBRA: I falchi della notte.
MONTANARO
VITTORIA: Superfemmina ingorda. V. 18.
NICHELINO
SUPERGA: Innamorato pazzo, O. Muti, A. Celentano.
NONE
EDEN: Piraña paura.
ORBASSANO
MODERNO: Un povero ricco, R. Pozzetto, O. Muti.
PINEROLO
HOLLYWOOD: Gandhi.
ITALIA: Tron.
RITZ: Tootsie.
PIOSSASCO
[redacted] **GIORGIO**: [redacted] e Clyde all'italiana.
SETTIMO
BECCARIS: Excalibur.
GARIBALDI: Pronto Lucia.
MODERNO: Stati di allucinazione.
SUSA
CENISIO: Bambi.
VALPERGA
AMBRA: I nuovi barbari.
VENARIA
DANTE: Io so che tu sai che io so.
SUPERCINEMA: Giggi il bullo.

AL VECCHIO PO
stasera ore 21,15 - domani ore 16
FRANCA [redacted]
[redacted] «A l'è na [redacted] bela...»
recital di canzoni e monologhi

TEATRO **COLOSSEO** TEATRO
[redacted] 21,15
SERATA D'ONORE [redacted]
[redacted] FILOGAMO
in
TURIN L'E' 'N PO' [redacted]
[redacted] Ravinale in concerto
Orchestra diretta da
CARLO ARTERO
posto unico L. 7.000 (Sconto Arci) :
Via M. Cristina 71 - Torino - tel. 651.034

[redacted]
I TROFEO Canale 68
Palazzetto dello sport
questa sera
19,45 - Canale 68-CONVERSE-GRECIA
21,30 - ISRAELE-ITALIA

danze **club 84**
15,30 Per gli amatori del Liscio
ore 21 [redacted] E [redacted]
[redacted] 60

Sabato 21 Maggio 1983

STAMPA SERA

D'INFORMAZIONI - TORINO, VIA MARENCO 32 - TEL. (011) [illegible] - [illegible]DICE DI AVVIAM. POSTALE 10126 - SPEDIZIONE IN ABBON. POSTALE (GRUPPO 1/70) - LIRE 500 (ARRETRATI IL DOPPIO)

SABATO 21 MAGGIO - A[illegible] 115 - NUMERO 134

[illegible] SPECIALI

AUTOMOBILI DIVERSE

ROVER

In Corso Turati 13/d Torino

Fiorauto 2

Milano / Stalinetto bottiglia alcolato - Fermo visto l'attentatore

Incendiato il palco del Papa

● MILANO — Un [illegible]tato. E' [illegible] incendiato il palco dove Papa Wojtyla, in vi[illegible]a Milano, avrebbe [illegible] la messa domani, prima [illegible] partenza. Qualcuno [illegible] gettato questa [illegible] bomba [illegible] lanciarle si sono [illegible] sulle impalcature costruite davanti alla chiesa del quartiere Gallaratese, [illegible] periferia [illegible] di Milano. L'[illegible] è arrivato al [illegible] 0,20, [illegible] è [illegible]

Oggi Giovanni Paolo II visita Desio, Monza, Sesto San [illegible] in [illegible] e in [illegible] Eccezionali misure di sicu[illegible]

● A PAGINA [illegible]

Torino / Un'ora di terrore ieri sera in via Canova

S'ARRENDONO I BANDITI LIBERI I SETTE OSTAGGI

La trattativa col capo della Mobile - Erano armati di pistole-giocattolo

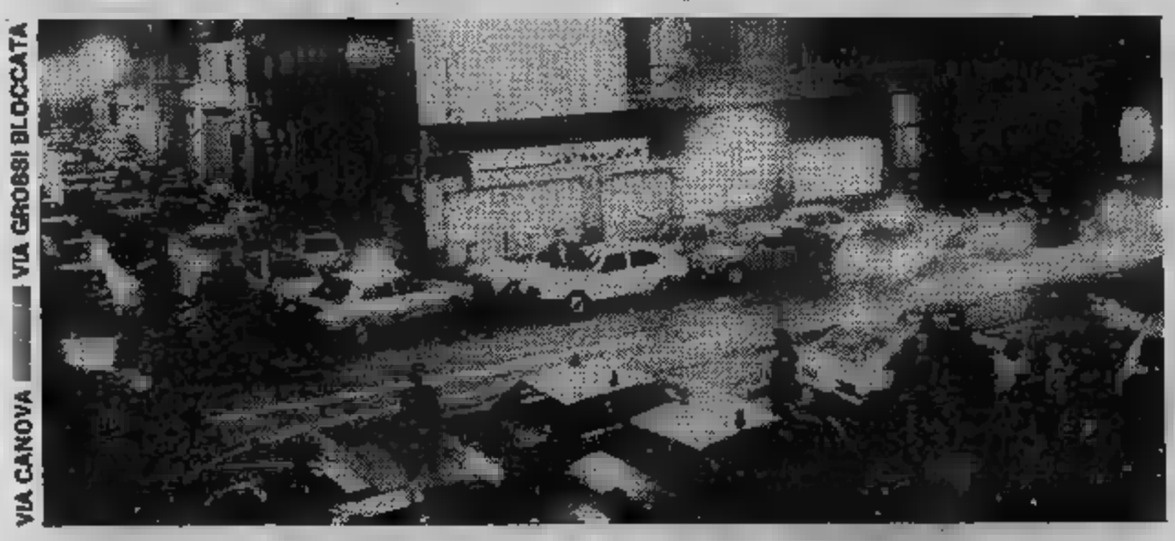

VIA CANOVA [illegible] VIA GROSSI BLOCCATA

MAURIZIO [illegible]

GIANFRANCO ZORO[illegible]O

● TORINO — E' stato un disperato «bluff» quello dei due rapinatori che ieri sera alle 22 hanno tenuto in ostaggio per un'ora sette persone in via Canova 24. La coppia [illegible] banditi era armata [illegible] pistole-giocattolo [illegible] quando un'inquilina del palazzo ha telefonato [illegible] 113, impedendo loro la fuga grazie al rapidissimo arrivo delle volanti. Maurizio Covasso, [illegible] anni, via Parma 45 e Gianfranco Zoroberto, 30 anni, via Spano 1, temevano soprattutto di [illegible] coinvolti in [illegible] conflitto [illegible] fuoco. La [illegible] è [illegible] risolta dal capo della Mobile dottor Sassi [illegible] [illegible] telefono [illegible] [illegible] curato i rapinatori sulla loro incolumità convincendoli [illegible] arrendersi [illegible] [illegible] uscire. Alcuni [illegible] sequestrati, costretti [illegible] stendersi a terra, [illegible] [illegible] colti [illegible] leggeri malori.

La brillante operazione della polizia è durata un'ora, alle 23 gli ostaggi [illegible] liberi.

● A PAG. 7

Il delitto di via Roccati: «Ho ucciso mia madre e mia sorella»

Massimo dopo sette ore confessa

■ TORINO — Una sconvolgente [illegible] ha fatto luce, dopo sette [illegible] [illegible] interrogatori, sulla tragedia [illegible] Barriera di Lanzo. [illegible] e figlia — trovate morte, l'una impiccata alla porta, [illegible] strangolata con un foulard — [illegible] [illegible] uccise dal primogenito, 17 [illegible]

Le [illegible] donne, Clara Visnardi, [illegible] anni e Roberta, 12 anni, erano state ritrovate senza [illegible] dal capofamiglia ieri [illegible] alle [illegible] [illegible] [illegible] straziante, [illegible] ha fatto pensare [illegible] [illegible] delitto-suicidio.

Il capofamiglia aveva [illegible] relazione con un'altra donna e le liti erano continue. Subito si è pensato ad un ultimo gesto disperato della madre, ma nel pomeriggio, il figlio più grande, Massimo, ha confessato: «Le ho uccise io. Perché? Non saprei dirlo».

■ A PAGINA 5

MASSIMO IORIO PORTATO IN QUESTURA

22 MAGGIO

7ª

STRATORINO

In collaborazione con i Supermercati Conti, l'Istituto Bancario S. Paolo di Torino i Concessionari FIAT di Torino, la F.I.D.A.S., la Croce Rossa Italiana, a favore a «Specchio dei tempi» per la lotta contro la droga

Le iscrizioni si ricevono presso:

Il La - Federico 41

Tutti i Supermercati Conti di Torino:

- c.so G. Cesare 214 ang. p.za Derna - via S. Donato 11 - c.so Cadore 43 - via Casana 78 - c.so Adriatico 26 - via Cravero 6 - via Salute 132 - via Rulfi 19 - via Belnalzza 8/12 - via A. da Brescia 5 - via Monginevro 61 - c.so Tursti 29

I Supermercati Conti di Carmagnola, Orbassano, Aosta, Pinerolo

Il Salone esposizione FIAT - Roma 305 e i Concessionari FIAT:

- Autocagno, c.so Vercelli 168, Torino - Autofrancia, c.so Francia 341, Torino - Automotor, Cassini 46, Torino - Cavalieri, Turati 37, Torino - Gotta, c.so Valdocco 19, Torino - Molinar, viale Roma 3, Venaria - O.R.A., via Genova 16, Torino - Orecchia Scavarda, c.so Lecce 52, Torino - Sacauto, c.so Racconigi 141, Torino - Siac, strada Padana Inferiore 110, Chieri - Sica, via Nizza 30, Torino - Torino Auto, c.so Unione Sovietica 85, Torino - Valle, via Madama Cristina 52, Torino - Vart, c.so Susa 22;

I negozi

- piazza Carlo Felice 84 - piazza Statuto 15 - via Tripoli - Roma I

Emvap - via Massena 20 - **Tuttobasket** - via Caramagna 10 - **Ferrari Andreina** - Orbassano 268 - **Foto Service** - Bramante - **Anyway Club** - via Oberdan 154 - **Al Sport** - corso Unione Sovietica 533 - **Football Center** - corso Tortona 4 - **Fidas** - Ponza 2 - **Milanesio** - corso Peschiera 274 - **Aperto** - Dante 42 - **Shopping 2001** - Orbassano 236 - - Monginevro 88 - **Willi Sport** - via Frejus 118 - **La Bottega dello Sportivo** - via Carlo Alberto 55 - **Only Sport** - via Lessona 1, Asti - **Centro Sport** - piazza Carducci 1, Alessandria - **pia Sport** - via Bergamo 65, Alessandria - **Centro Sport** - via Torino 22, Ovada - **Camparo** - regione Barbato 27, Acqui Terme - **Il** - piazza Galimberti 9, Cuneo - **Fruttero Sport** - Roma 141, Fossano - **Bo Sport** - Roma 83, Crescentino.

Quota iscrizione: L. 3500

Le alla sezione agonistica si possono effettuare solo presso il Salone La Stampa Galleria S. 41, a Torino. Presso il Salone La Stampa di Federico è in ai prezzo di L. 50.000 la medaglia d'argento della Stratorino, ideata disegnata da Giuseppe Tarantino, realizzata in esemplari numerati.

PK Per la pubblicità su LA STAMPA e STAMPA SERA

publikompass

10126 Torino Corso M. d'Azeglio 60 - Tel. (011) 65.69.65/65.69.44

28100 Novara Corso Mazzini 1 - Tel. (0321) 29.341/29.381

AUTOMOTOR

TORINO

maggio '83

PALAZZO ESPOSIZIONI AL VALENTINO

Orario: 9,30 - 20

6ª edizione

Salone internazionale professionale per l'assistenza la manutenzione dell'autoveicolo

☐ Servizio assistenza delle Case e ricambi originali ☐ Componenti ed accessori ☐ Attrezzature per autofficine, elettrauto, stazioni di servizio.

Con la scarcerazione di numerosi

Da tre mesi la

Il primo capitolo della tangenti story si è chiuso l'altro ieri. Il giudice istruttore Mario Griffey che si occupa dell'indagine sulle «bustarelle» che hanno compromesso tanti politici «*rampanti*» in crisi le giunte «rosse» di città Regio- ha firmato sette ordini di libertà provvisoria. Da giovedì sono a l'ex assessore regionale socialista Claudio Simonelli, l'ex segretario cittadino dc Claudio Artusi, l'ex capogruppo comunista in Regione Franco Revelli gli imprenditori Aurelio Esposito, Franco Salvini, Giuseppe Navone. L'ex assessore Gianluigi Testa dovrebbe uscire dal di Vercelli dov'è detenuto lunedì o martedì. Il tempo di trovare i cinquanta dal magistrato per la sua cauzione.

Quel — La «storia», una delle più ingarbugliate, comincia all'alba quando i carabinieri di Venaria bussano alle porte dei notabili della politica della città. Il vicesindaco di Torino Biffi Gentili, l'ex vicesindaco assessore Libertino Scicolone, gli assessori della Regione Claudio Simonelli e Gianluigi Testa, vengono pagnati» in caserma.

Nelle celle di sicurezza c'è già da qualche ora un piccolo imprenditore privato, Adriano Zampini, abituato «*trafficare*» politici e amministratori pubblici. E' il personaggio-chiave della vicenda ma di lui, all'inizio, c'è soltanto qualche indiscrezione sul suo vizio militare fra gli ufficiali complemento degli alpini, suo matrimonio con una maestra e su una casa-castello che avrebbe comperato alla periferia Biella.

A chiamarli è stato un team di magistrati (il procuratore aggiunto Marzachi e i sostituti Vitari, De Crescienzo e Mazza Galanti). Da tempo stanno indagando su una serie di questioni poco pulite, di palazzi acquistati un venduti con maggiorazioni esorbitanti, di «tangenti» pagate in viaggi, di piccole furberie potenti che si credono intoccabili. Hanno chilometri di nastro registrato loro telefonate e tutti gli elementi per ini- un'azione giudiziaria.

Si con cautela. I politici vengono «*sentiti*» e poi, verbalizzate le risposte, sono rimandati a casa. Zampini, invece, resta in prigione e comincia a raccontare come era stata costruita la ragnatela di amicizie e complicità.

ENZO BIFFI GENTILI E' AGLI ARRESTI DOMICILIARI

Cominciano i guai — I magistrati l'ordine di cattura per «Nanni» Biffi Gentili, fratello del vicesindaco, mettono agli arresti domiciliari Liberto Zattoni, rappresentante del consiglio di amministrazione della società del Fréjus, mandano comunicazione giudiziaria ai democristiani Artusi Beppe Gatti ai socialisti Michele Moretti (assessore al turismo), Giovanni Astengo (ex all'urbanistica), Carla Spagnuolo (as- municipio). Ci sono guai anche per capogruppo al consiglio regionale che ha poco lasciato carica di vicesegretario regionale del pci Giancarlo Quagliotti, capogruppo Comune e da poco entrato nella segreteria regionale del partito con la carica di «vice». «Avviso di reato» anche per l'onorevole Frolo presidente della società del Fréjus. Con loro vengono inquisiti faccendieri e portaborse, amici, amici degli amici, industriali disposti a «ungere» ruote per degli appalti.

e capi impu- — Il vie-

GIUSEPPE NAVONE.

NANNI BIFFI GENTILI, IL GIORNO DELL'ARRESTO

si è concluso il primo capitolo della tangenti-story

bufera delle bustarelle

ne firmato l'ordine di cattura per Artusi e Revelli. Il 12 marzo vengono arrestati gli assessori socialisti che, nel frattempo, si sono dimessi: Testa, Simonelli, [illegible] Gentili e Scicolone. Il giorno dopo manette per il segretario di Simonelli, Massimo Locci.

Altre comunicazioni giudiziarie sono spedite [illegible] segretaria di Testa Maria Grazia Ferro, al segretario [illegible] Scicolone Aldo Cumino, [illegible] ai lavori pubblici di Carmagnola, [illegible] al segretario di Moretti Antonio Sabatino, capogruppo psi a Carmagnola. [illegible] ipotizzano per alcuni i reati [illegible] associazione per delinquere, frode [illegible] pubbliche forniture, interesse privato in atti d'ufficio, corruzione.

Vengono fuori i racconti di uno «stereo» regalato per Natale a Locci, [illegible] un anellino di [illegible] mila lire per [illegible] Ferro, di viaggi sulle [illegible] della Somalia (con signore) e l'Alfetta che Testa [illegible] rebbe «dimenticato» di pagare.

[illegible] **penni** [illegible] **giun**[illegible] — Lo scandalo scuote le amministrazioni «ros[illegible] del Comune [illegible] della Regione. [illegible] politici prima tentano di fare quadrato [illegible] professioni [illegible] inno[illegible] e certezze che «tutto si chiarirà». Ma le barricate non reggono: prima [illegible] vanno gli amministratori inquisiti, poi [illegible] ne vanno le giunte intere. Il presidente della Regione dà le dimissioni il 15 marzo; il sindaco Novelli due giorni dopo, il 17 marzo. Il partito [illegible]cialista, il più esposto alle polemiche, manda da Roma tre commissari: Amato, Didò [illegible] La Ganga che dovrebbero rimette[illegible] ordine dopo [illegible] bufera.

Un [illegible] dopo — L'inchiesta viene formalizzata e trasferita dalla Procura della Repubblica all'ufficio istruzione. I magistrati Marzachi, Vitari, Mazza Galanti, [illegible] Crescienzo passano il malloppo al giudice Griffey. Sembra che l'inchiesta segni il passo e invece riprende la «bagarre». La Procura della Repubblica riceve centinaia [illegible] denunce anonime di cittadini che, zitti fino a quel momento, prendono la [illegible] per denunciare soprusi e rivelare antiche ingiustizie patite.

«*Una decina* [illegible] *esposti* — ammettono gli inquirenti — [illegible] *circostanziati e vale la pena di andare a fondo*». Il sindaco di Settimo Cravero riceve comunicazione giudiziaria per la costruzione del municipio le cui spese sono enormemente cresciute. Stesso «avviso» per l'assessore ai lavori pubblici.

CLAUDIO ARTUSI CON LA MOGLIE SUBITO DOPO LA SCARCERAZIONE

FRANCO REVELLI ESCE SORRIDENTE DAL CARCERE DI PINEROLO

Il giudice istruttore Griffey — Silenzio rigoroso, come è suo costume, il magistrato comincia a interrogare imputati e testimoni. I reati trovano conferme. E l'inchiesta si ingigantisce. Arriva la comunicazione giudiziaria per il consigliere comunale Giovanni Falletti. Arriva l'ordine di arrestare gli industriali Aurelio Esposito della Fata, Franco Salvi[illegible] della Siemens-Data, Umberto Pecchini responsabile dei rapporti [illegible] gli enti locali della Fiat e Giuseppe Navone, [illegible] funzionario regionale messosi in proprio e [illegible]ventato il più efficiente collaboratore di Zampini.

Ci va [illegible] **anche Giusy** [illegible] **Ganga** — Il commissario che doveva controllare e garantire si trova a sua volta invischiato in questa vicenda di bustarelle e di de[illegible] [illegible] magistrato si è occupato di lui [illegible] mar[illegible] [illegible] giorni dopo alla Camera c'è la richiesta di autorizzazione a procedere contro [illegible] deputato. Le motivazioni della richiesta [illegible] note soltanto dall'altro ieri. «*Con più azioni esecutive* [illegible] *unico disegno criminoso* — si dice —, *in due distin*[illegible] *occasioni, in prossimità delle feste natalizie 1982, avrebbe ricevuto, conoscendone la provenienza, la* [illegible] *di trenta milioni in due versamenti* [illegible] *15 milioni l'uno da Nanni Biffi Gentili, parziale provento* [illegible] *reato di corruzione* [illegible] *dal Biffi Gentili in concorso con lo Zampini*». [illegible] reati ipotizzati [illegible] rebbero la ricettazione continuata e la violazione delle leggi sul finanziamento pubblico dei partiti. La Ganga è scatenato. Dice che «*è un riciclaggio di notizia vecchia* [illegible] *due mesi che fa parte del clima pre-elettorale*».

[illegible] **atto** — Poco per volta gli imputati detenuti ottengono la libertà provvisoria. Prima Zattoni, poi Zampini (il 22 aprile), poi Locci; Enzo Biffi Gentili ottiene gli arresti a domicilio per via [illegible] un male [illegible] reni che lo tormenta [illegible] quando [illegible] bambino. Ma contemporaneamente [illegible] giudice Griffey manda la comunicazione giudiziaria per «interesse privato in atti d'ufficio» al sindaco e al vice sindaco di Moncalieri, rispettivamente Francesco Fiumara (psi) e Carlo Novarino (pci), a Walter Ferrero, membro della commissione edilizia di Moncalieri, all'ex direttore del Consorzio Filiberto Germano, ad Agostino Tuninetti membro del consiglio del Consorzio.

Lorenzo Del Boca

Sui due palazzi di via Tommaso Grossi aleggiava un affare di nove miliardi

Lo scandalo [illegible] *tangenti-story comincia* [illegible] *un esposto dell'ingegner Antonio Deleo, rappresentante italiano della multinazionale americana «Intergraph» che fornisce macchine di alta specializzazione tecnologica. Gli avevano fatto «strane» proposte lasciando intendere che «ci* [illegible] *rebbe stato da guadagnare per tutti». Le* [illegible] *vengono da Adriano Zampini* [illegible] *si presenta* [illegible] *padrone-factotum del* [illegible] *nicipio.*

Deleo sa che il direttore che l'aveva preceduto — O'Neal — aveva avuto dei problemi per aver dato troppo credito a questi faccendieri: ci aveva rimesso di tasca propria 50 mila dollari e si era trovato costretto a firmare la lettera di dimissioni. Deleo non vuole fare la stessa fine. Si fa ricevere da Novelli, e su consiglio del sindaco va alla Procura della Repubblica.

L'inchiesta muove i primi passi con alcuni telefoni messi sotto controllo. Zampini non «bluffa» millantando credito: [illegible] *davvero in stretti rapporti* [illegible] *amicizia con assessori, segretari, politici anche importanti. Fra loro, questi «enfant prodige»* [illegible] *chiamano con nomignoli nemmeno troppo ricercati: c'è il «dottore», c'è «Scico-Scico», c'è «Bombo». Parlano, ammiccando, della «questione»* [illegible] *si sussurrano che «bisogna fare in fretta» perché «è tutto pronto». Con modesta arguzia indicano chi «ci sta» e chi «non ci sta».*

Vengono fuori le rivalità [illegible] *corrente fra socialisti: chi vuole fare fuori il presidente della Regione Enrietti* [illegible] *prendergli il posto,* [illegible] *va a Roma a consultarsi con i grandi capi, chi ammette che* [illegible] *sarò presidente, a te andrà benissimo».*

L'«affaire» è enorme. C'è la questione [illegible] *due palazzi di via Tommaso Grossi che dovrebbero* [illegible] *venduti* — [illegible] *al Comune,* [illegible] *alla Regione — facendoci* [illegible] *«cresta» di nove miliardi. I consigli pagherebbero undici miliardi* [illegible] *qualche milione di lire per dei complessi che ne costano tre e che, visto il piano regolatore, potrebbero* [illegible] *acquistati anche per meno.*

Poi ci sono il magazzino del Comune di via Pietro Cossa e il palazzo del cartografico che, con spese gigantesche, [illegible] *riuscito* [illegible] *produrre — sì e no — otto cartine in sei anni.*

Fra inquirenti [illegible] *inquisiti* [illegible] *co*[illegible] *una partita* [illegible] *scacchi. I magistrati si muovono con estrema rapidità in modo da non scoprirsi se non per lo stretto necessario. Hanno indizi e prove ma le contestano con il contagocce. Anche gli avvocati di difesa rimangono sorpresi. Ci saranno nuovi sviluppi?*

l. d. b.

BabyClub
moda bimbi
[redacted]

deve sgomberare i locali
e quindi vende tutto
l'abbigliamento per neonati
e bambini fino a 12 anni
a prezzi scontatissimi

ORARIO CONTINUATO TUTTO L'ANNO
9,30-19,30

BABY CLUB
VIA NIZZA, 43
TORINO
Tel. 689.898

(effettuata comun. Legge 80)

I buoni investimenti sono sempre più rari
[redacted] LOMBRICHI
[redacted] vi garantiamo la massima redditività del vostro investimento

Interpellateci per informazioni e preventivi
VENDITA HUMUS DI LOMBRICO
LOMBROS
Uffici [redacted] allevamenti
VIA SUSA [redacted]
FIANO (TO)
(011) 922.720
VISITE SOLO SU APPUNTAMENTO TELEFONICO

INFORMITALIA
ISTITUTO NAZIONALE INFORMAZIONI
CONTROLLI - INDAGINI - INFEDELTA' - ESITO ASSICURATO
Corso Vittorio Emanuele 107 - Tel. 511.024 - [redacted] - Torino

[redacted]
BIANCONERA
[redacted]
ATENE
[redacted]
COPPACAMPIONI
del 25 maggio '[redacted] con
[redacted]
a [redacted]
450.000
[redacted]
BIGLIETTO
PARTITA
[redacted]
FERRATO VIAGGI
[redacted] Garibaldi 36 VENARIA [redacted]
[redacted] 493.300 - [redacted]

[redacted]ONOMICI

In tema di offerte di impiego o lavoro, l'editore ricorda [redacted] la legge 9.12.1977 n° 903 vieta [redacted] sul sesso e l'inserzionista è impegnato a rispettare tale [redacted]

2 Affari [redacted] capitali

ATTENZIONE finanziam[redacted] fiduciari mu[redacted] ipotecari artigiani commercianti piccola e media industria, via S. Teresa 23. Telefonare 539.026.

FAIT Finanziamenti [redacted] mezzi [redacted] im[redacted]. Celerità, riservatezza, tassi modi[redacted]. Torino, via Avogadro 19, [redacted] 510.135 - 530.297.

PRIVATO [redacted] finanziamenti ipotecari su immobili minimo 5 milioni. Per in[redacted] e appuntamenti tel. 657.837.

3 Aziende, negozi

A.A.A. ABAMEC 638.038 cessione rileva negozi. Visite in [redacted] valutazioni commerciali senza spesa.

A.A.A. AZIENDAL [redacted] 011 650.21.75 compravende [redacted] di ogni genere e prezzo.

A[redacted] 638.038 abbigliamento specializzato bimbo zona Stadio avviamento 25ennale, ottimo [redacted].

ABA[redacted] 638.038 articoli campeggio hobbi[redacted] utensileria [redacted] forte passaggio, 350 mq (170 mq esposizione) cede L. 110 milioni più merce.

ABAMEC 638.038 bar zona Stadio, ottimo avviamento, per cambio attività cede L. 43 milioni. Minimo contante.

ABBIGLIAMENTO via Po dopo 15 anni per ritiro cedo anche senza merce. Tel. Studio C.L. [redacted].955.

[redacted] mq 1700 170 posti [redacted] con officina [redacted] lavaggio [redacted] vero [redacted] pagamento. Tel. [redacted].

AUTOSALONE [redacted] esposizione 5 vetrine con [redacted] autorimessa 100 posti auto [redacted] lavaggio uffici licenza vendita autovetture nuove [redacted] e ricam[redacted] giro affari [redacted] insediamento concessionaria. Tel. 696.[redacted].

AVVIATA attività S. Rita, tabelle I, XII, XIV e drogheria con fondi magazzino, L. [redacted] milioni. Grimaldi [redacted]07.

AVVIATA rivendita di pane buona posizione ottimo [redacted]. [redacted] 380.810.

AVVIATISSIMA pizzeria tavola [redacted] corso Francia ottima posizione buon incasso dimostrabile vende. Tel. 380.810.

AVVIATISSIMA latteria bar zona piazza Massaua incasso L. 650 mila ottima posizione vendesi. Tel. 383.298.

BAR analcolico zona S. Paolo incasso L. 250 mila giornaliere punto commerciale forte passaggio. Tel. 500.012.

BAR cremeria dehor centrale incasso L. 1 milione 200 mila giorno cedo a persone capaci anticipo L. [redacted] milioni. Tel. 548.231.

BAR latteria retro [redacted] zona [redacted] vendesi per ritiro attrezzata ottimo reddito prezzo mila. Tel. 510.317.

BAR Porta Nuova incasso L. 130 mila giornaliere incrementabili buona posizione minimo contanti. Tel. 500.012.

BAR super angolare Barriera Milano in[redacted] L. [redacted] mila giornaliere possibilità alloggio dilazioni. Tel. 506.385.

BAR super angolare [redacted] ridotto L. [redacted] giorno grande passaggio cedo anticipo L. 40 milioni. Tel. 548.231

BAR super centrale L. [redacted]0 mila giornaliere ottimo arred[redacted] chiusura serale. Tel. 506.385.

BAR super [redacted] cotti [redacted] mq [redacted] alloggio [redacted] Stadio L. 80 milioni contanti più dilazioni. Tel. 779.481.

[redacted] super licenza cibi cotti angolare alloggio incasso L. 800 [redacted] giorno [redacted] anticipo 35 milioni. Tel. 548.231.

BAR super [redacted] corso incasso L. 250 mila giorno ottimo [redacted] cedo anticipo L. 20 milioni. Tel. 548.231.

BAR torrefazione Borgo S. [redacted] punto di forte passaggio ottimo incasso giornaliero vendesi. Tel. [redacted].

BOMA [redacted].164 cede ricambi auto in Crocetta, adatto 2 persone, alto utile dimostrabile per espatrio, L. 42 milioni.

BOMA 505.164 cede panetteria corso Peschiera fronte scuole adatta 1 persona attrezzata buon incasso, L. [redacted] milioni.

BOMA 505.164 cede [redacted] Mercati Generali [redacted] nuovo [redacted] 30ennale alto utile, L. 25 milioni.

CANCELLERIA

forniture [redacted] uffici articoli tecnici primaria e consoli[redacted] clientela ottimo utile cedesi attività. Immobili Italia 585.836.

CAVIT [redacted] S. Rita [redacted] arredo moderno chiuso sera L. 200 mila al dì L. 70 milioni dilazioni. Tel. 839.8421.

CAVIT cede S. Rita merceria biancheria arredo buono o[redacted] affari richiesta L. 28 milioni. Tel. [redacted]421.

CAVIT cede [redacted] G. Reni gastronomia arredo e attrezzatura nuova L. 1 milione al dì dilazioni. Tel. 839.8421.

CAVIT cede zona commerciale cremeria chiuso sera arredo nuovo L. 200 mila al dì comode dilazioni. Tel. 839.8421.

CAVIT cede zona corso Vercelli tabacchi L. 750 milioni annuo forte utile dilazioni pagamento. Tel. 839.8421.

CAVIT cede zona [redacted]tro rilag[redacted] zioni artigianali ottimo giro affari richiesta L. [redacted] milioni. Tel. [redacted].

CAVIT cede [redacted] centro lane e filati 3 vetrine 90 mq forte utile richiesta L. 50 milioni dilazioni. Tel. 839.8421.

CAVIT cede zona La Mandria ristor[redacted] alloggio 120 posti forte util[redacted]nto. Tel. 839.8421.

[redacted]AVIT cede zona commerciale alimentari, possibilità alloggio ottimo incasso. Comode dilazioni. Tel. 839.8421.

[redacted] bar super orario ridotto e chiusura festiva incasso L. 300 mila al dì alto in zona uffici. Tel. 556.052.

CENTRALISSIMO negozio abbigliamento calzature[redacted] biancheria intima rilevante giro [redacted] richiesta adeguata trattabile anche senza merce cede F. Zeoncelli, via Genovesi 4.

COLLEGNO pasticceria avviatissima alto reddito dilazioni eventualmente permute. Terreserena. Tel. 931.1995 - 938.873.

[redacted] pasticceria, posizione commerciale, forte passaggio, ottimo giro affari, alto reddito. Tel. 506.385.

F. ZANONCELLI 501.889 cede zona commerciale bar super biliardi incasso medio giorno L. 800 mila dilazioni.

F. [redacted]3 cede moderno panificio giorno kg 30[redacted] industria e turismo cintura Torino.

[redacted] casalinghi [redacted] 12-13-14 cedo dopo 13 anni su strada commerciale a L. 28 milioni. Tel. 556.052.

FERRAMENTA o giocattoli in via Tripoli[redacted] vetrine angolari unica in zona per impos[redacted] di conduzione cedo con tabelle [redacted] XIV Orlandini 353.900.

FRUTTA [redacted] verdura Riviera Adriatica attività stagionale reddito netto garantito L. 25 milioni. Richiesta L. [redacted] milioni. Telefonare 0544[redacted] volendo solo muri.

LATTERIA bene [redacted] zona centrale e commerciale vendo [redacted] di salute incasso dimostrabile. Tel. 556.498.

LAVASECCO Borgo S. Paolo spazioso, 2 vetrine, [redacted] completa [redacted], L. 16 milioni. Tel. 580.955.

LO[redacted] bar gelateria ottimamente [redacted] dato posizione centrale incasso L. 600 mila al dì. Tel. 011 500.012.

LOANO vicinanze mare cedesi avviatissimo bar gelateria con grande dehor. Tel. 019 670.851.

MANIERO Broker ced[redacted] abbigliamento S. Rita causa seri motivi a L. [redacted] trattabili facilitazioni. Tel. [redacted]8.9[redacted].

MANIERO Broker cede bar zona corso Regina incasso L. 450 mila a 40 milioni contanti più 35 milioni dilazionali. Tel. 276.949.

MANIERO Broker cede colorificio [redacted] Nizza 1[redacted] mq laboratorio cornici L. [redacted] milioni trattabili. Tel. 276.949.

[redacted] in Grugliasco [redacted] commerciale ottimo incasso tutte licenze [redacted] trezzato cede Galotto 741.3131.

PELLETTERIA calzature, 3 tabelle in corso Vittorio, urge cedere per trasferimento, L. 25 milioni. Tel. 580.955.

PROFUMERIA corso Regina privato [redacted] laboratorio colonie profumi con clientela a competenti L. 45 milioni affare. Telefonare 710.538 negozio.

REI A [redacted] ricerca [redacted] ristoranti trattorie ecc. finanziamenti direttamente nella nostra sede. Via Lamarmora 27, tel. 548.503.

REI cede bar super su corso forte passaggio orario corto incasso L. 300 mila giornaliere minimo contante più dilazioni. Via Lamarmora 27, tel. [redacted].

REI cede pizzeria ristorante arredamento nuovo minimo contante più dilazioni. Orario 18/03. Via Lamarmora 27, tel. 548.503.

REI cede ristorante prestigioso zona signorile vero affare. [redacted] Lamarmora 27, tel. 548.503.

STRINA vende bar snack ottima posizione L. 600 mila incrementabili orario ridotto settimana corta 100 milioni contanti più dilazioni tel. 510.726.

STRINA 510.726 vende articoli regalo posizione commerciale bene arredato L. 15 milioni più comode dilazioni affare.

TABACCHI bar edicola profumeria ottimo incas[redacted] posizione alloggio annesso dilazioni. Tel. 506.844.

TRATTORIA tipica con alloggio giardino ottimo incasso anticipo L. 30 milioni cedo motivi salute. Tel. 548.231.

4 Terreni

[redacted] in zona indu[redacted] mq 7750. Immobiliare G. 011 977.0447.

TERRENO con progetto approvato per 10 ville in Rivoli. Bellissima posizione vicinanze Castello, mc edificabili 3000. Fiduciaria Immobiliare, tel. 556.956.

VENDESI terreno nell'Astigiano fronte statale mq 1360 progetto approvato per casa L. 15 milioni. Tel. 759.883.

VICOFORTE (Cn) vendesi terreno con progetto approvato 10.000 mc tipologia palazzine da 4 alloggi e ville a schiera anche a singoli lotti. Tel. 011 640.6173.

5 Locali e negozi

offerte

A.A. FIDALCASE libero ottimo piazza Bengasi basso fabbricato indipendente mq 200 L. 65 milioni. Tel. 506.606.

A. CORSO Vigevano isolato Magneti Marelli proprietaria affitta lotti vari da mq 220 a mq 950 con termo particolare montacarichi, uffici moquettati, allarme. Telefonare 287.241 pomeriggio.

A. ZONA commercialissima muri negozi varie metrature anche liberi possibilità licenze dilazioni. Sergi 372.142.

A ottime condizioni affittasi locali industriali-commerciali lotti vari in Carignano. Tel. 287.241 ore 14-19.

ALESSIOIMMOBILI tel. 512.642 vende in corso Regina Margherita muri negozio di oltre 70 mq vero affare.

BARBATANO Immobili 741.3051 vende box auto liberi adiacente [redacted] Collegno.

BARBATANO [redacted] 741.3051 vende [redacted] affitta magazzino in Alpignano di 90 mq.

BOX nuovi via Monti 6 piano [redacted] occupabili eventuale buon reddito visi[redacted] in loco. Martedì giovedì 18-19.30.

CAPANNONE industriale mq 1000 [redacted] carro ponte, magazzini e [redacted] uffici vendo in Torino N[redacted]. Tel. [redacted]

(continua)

Compra al minuto a prezzi d'ingrosso!

La nostra nuova ed esclusiva politica di vendita!
Importazione diretta in grandi quantità, nessun intermediario, minimi ricarichi di utile... e [redacted] gioco [redacted] fatto!
Un gioco che vi consente di scegliere nel **più grande assortimento d'Europa** di

TAPPETI PERSIANI, TURCHI, [redacted] PAKISTANI, RUSSI, [redacted]

veramente a puri prezzi d'ingrosso:

Scendiletto	cm. 100 × 60 ca	**PREZZO C.I.T.O. da L. 90.000**
Tappeto anatolia	cm. 150 × [redacted] ca	**PREZZO C.I.T.O. da L. 150.000**
Tappeto pakistano	cm. 200 × 140 ca	**[redacted] C.I.T.O. da L. 350.000**
Tappeto cinese	cm. 250 × 150 ca	**PREZZO C.I.T.O. da L. 690.000**
Tappeto turco	cm. 300 × 200 ca	**PREZZO C.I.T.O. [redacted] L. 1.200.000**

PAGAMENTO DILAZIONATO

In più i vantaggi della grande Formula C.I.T.O. **«Compri [redacted] Contanti, Paghi a Rate»**. L'enorme ed esclusiva comodità di dilazioni sino [redacted] **12 mesi** senza cambiali, né interessi ... né maggiorazioni!!
[redacted] i tappeti? Li si porta subito a casa, naturalmente.

INVESTIMENTO GARANTIT[redacted]

Un tappeto orientale è un grande investimento: alla C.I.T.O. [redacted] un grande investimento garantito. Con i nostri **Certificati di Rivalutazione** vi assicuriamo infatti una rivalutazione **minima annua del 15%** sul prezzo [redacted] voi pagato.
Quale migliore garanzia!

CITO
CENTRO IMPORTAZIONE TAPPETI ORIENTA[redacted]

La somma più [redacted] di convenienze.

[redacted]
MILANO [redacted]

agenzia2P 2372

Domenica 22 maggio
Incontro con la [redacted] 11: forte compagna.

[redacted]
[redacted]

HA UCCISO PER PRIMA LA MADRE POI S'E' SCAGLIATO SU ROBERTA

Ha confessato dopo sette ore Massimo Iorio - Ha litigato nella notte con la mamma, l'ha soffocata e ha simulato l'impiccagione - Un foulard stretto al collo della sorellina - Il padre: «Non posso crederci»

ROBERTA CON LA MADRE IL GIORNO DELLA PRIMA COMUNIONE

[illegible] lasciato credere ad un delitto-suicidio per sette lunghe ore, poi i nervi hanno ceduto ed ha confessato: «*Mia madre e mia sorella? Le ho uccise io. Non ricordo perché. So solo che, di certo, l'ho fatto con queste mani*».

Massimo Iorio, 17 anni, studente lavoratore, ha colto di [illegible] con questa sua sconvolgente ammissione lo stesso capo della Mobile: [illegible] autoaccusa che getta, comunque, luce sulla tragica morte della madre e della sorellina dodicenne.

Per ore, si era fatta l'ipotesi di un delitto-suicidio: in casa Iorio, via Roccati 50, in fondo a corso Grosseto, la situazione familiare era diventata insostenibile: il capofamiglia aveva una relazione con un'altra donna e le liti, oramai, erano continue. Clara Visnardi, [illegible] anni, si sentiva offesa come donna e [illegible] madre: gli attriti con [illegible] marito, la tensione l'avevano prostrata enormemente. Tutto faceva pensare che la donna avesse voluto togliersi la vita [illegible] coinvolgere nel disperato gesto anche la figlioletta, per chiudere definitivamente questo rapporto difficile.

Le due donne erano state ritrovate [illegible] vita ieri [illegible] tina [illegible] sette dal capofamiglia, Aldo Iorio, 46 anni, disegnatore tecnico in [illegible] Collegno. L'uomo voleva salutare [illegible] figlia prima di [illegible] per andare al lavoro. Ma, entrando nella cameretta [illegible] bambina, [illegible] trovato l'ingresso ostacolato dal corpo della moglie che pendeva dalla porta. Tre chiodi sostenevano una corda fatta di stracci.

Dentro la cameretta, un altro corpo senza vita: quello di Roberta; era steso per terra, il pigiamino rosa addosso, una sciarpa di nylon a fiori stretta forte intorno al collo. Aldo Iorio [illegible] precipita al piano [illegible] della casa, dove abita la sorella Norina. E' da qui che telefona alla polizia. Sopra, in un'altra camera, [illegible] figlio primogenito Massimo dorme ancora.

Delitto-suicidio [illegible] duplice delitto? I funzionari della Mobile [illegible] convinti che il caso si presenti estremamente difficile. I parenti delle vittime in particolare il padre di Clara, [illegible] Visnardi, 71 anni — raccontano [illegible] una vita grama che la famiglia conduceva [illegible] tempo. Non [illegible] che mancassero i soldi o che ci fossero gravi problemi di salute per qualcuno. Ma, quella relazione extraconiugale [illegible] Aldo Iorio con [illegible] donna che, negli ultimi tempi, aveva addirittura la sfrontatezza [illegible] cercarlo [illegible] casa per telefono — feriva profondamente Clara. Si sentiva offesa come donna [illegible] [illegible] madre.

Da mesi i due coniugi non dormivano nemmeno più nello stesso letto. Lui continuava a riposare nella camera matrimoniale, lei si era trasferita nel salotto, [illegible] [illegible] divano. E, dicono i parenti, le liti erano continue. Gli attriti [illegible] padre e madre pesavano, certo, sull'intera famiglia. Massimo, 17 anni, lavora come meccanico nella [illegible] [illegible] di via [illegible] Secondo [illegible] Alla sera, dalle [illegible] alle 23, frequenta la scuola San Carlo [illegible] via Benevello: ha [illegible] desiderio, prendere il diploma di disegnatore. Roberta, 12 anni, frequenta la prima media all'Istituto Righi di via Lanzo. Certo, i dissapori, le tensioni che esplodono continue tra papà e mamma, lasciano il loro segno, specie in una [illegible] in cui [illegible] coltivano i sogni dell'infanzia e della gioventù.

Ma nulla lasciava presagire che queste lunghe giornate di angoscia vissute in silenzio tra le pareti di [illegible] potessero segnare così profondamente [illegible] [illegible]

ALDO [illegible]

il primogenito, al punto da creare le premesse per il raptus che ieri notte ha trasformato il dramma [illegible] tragedia.

Quando Massimo, già caduto [illegible] alcune contraddizioni, ha [illegible] le sue responsabilità, i funzionari della Mobile [illegible] hanno stentato [illegible] credergli. Poi, il suo racconto si è fatto preciso e non ci sono più stati dubbi. «*Sono rientrato a [illegible] scuola alle 22,30. Ho litigato [illegible] [illegible] mia madre. Mi controllava, [illegible] mi lasciava uscire. Ho quasi 18 anni, [illegible] maggiorenne. Per me, era [illegible] ossessione. Come è andata? Non ricordo bene. L'ho insultata; l'ho stretta per il collo. Lei è scivolata [illegible] terra: era morta*».

Ma la tragedia non era compiuta. «*Sono andato in camera [illegible] Roberta. Sul letto c'era un foulard. L'ho uccisa. Poi, non ricordo più nulla*».

[illegible] ha impiccato [illegible] [illegible] alla porta?, ha chiesto al ragazzo il capo della Mobile. «*Non [illegible] bene. Nella mente avevo ancora il ricordo della [illegible] materna morta impiccata tanti [illegible] fa. So di averla trascinata nella cameretta, poi [illegible] ricordo più nulla*».

Aldo Iorio, [illegible] padre, non vuole credere: «*Non è possibile. Massimo le adorava. [illegible] è possibile*».

«Sono stato io», confessa Ma nessuno sa il perché

Massimo Iorio, 17 anni, studente-lavoratore, ragazzo [illegible] grilli per la testa: così lo descrivono gli amici - Anche il padre: «Massimo assassino? No, non è possibile»

Nessuno vuole crederci. «Un ragazzo in gamba, il primo della classe, [illegible] operaio modello [illegible] può essersi trasformato in assassino». *Eppure Massimo Iorio, dopo [illegible] ore d'interrogatorio, ha deciso di affrontare la verità. Ha 17 anni, una giovinezza estremamente tranquilla, [illegible] quest'incredibile tragedia [illegible] giustificare*. «Le ho uccise io, ma non so perché». *Così ha appena sussurrato agli inquirenti che tentavano di capire [illegible] una madre attenta e premu[illegible] avesse potuto sopprimere la figlia [illegible] poi impiccarsi*.

La confessione chiarisce [illegible] dinamica [illegible] duplice omicidio, non le [illegible] che possono aver scatenato nel ragazzo il raptus. Le testimonianze di amici [illegible] colleghi compongono [illegible] «puzzle» *estremamente normale*. «Studiava, lavorava e andava in motocicletta. Non sembrava covare problemi particolari», *così dice Aniel[illegible] Guerroccio, collega [illegible] lavoro*. «Non [illegible] possibile — *prosegue Aldo Spanguro, contitolare dell'officina meccanica [illegible] [illegible] ragazzo lavorava* —. E' un tipo sereno, controllato, non si è [illegible] ribellato di fronte ad un rimprovero. Aveva voglia [illegible] imparare [illegible] lavorava con entusiasmo. [illegible] venuto da me dopo aver frequentato la scuola [illegible] [illegible] Rebaudengo».

Dicono i suoi insegnanti: «Ha frequentato fino a giovedì il primo anno del corso per disegnatori meccanici. Non aveva praticamente fatto un'assenza in tutto l'anno. Un vero primato per chi frequenta [illegible] [illegible] serale».

[illegible] [illegible] [illegible] CONFESSATO DI AVER UCCISO

Tutte queste testimonianze sembrano combaciare perfettamente con quella del padre.

Aldo Iorio, [illegible] gli occhi spenti [illegible] chi ha visto e provato cose terribili: «Non posso credere che sia andata [illegible] dicono». [illegible] [illegible] *figlio [illegible] dei problemi che non ha mai lasciato trapelare?* «Forse li aveva. Certo però che non me ne sono mai accorto. L'avessi immaginato non saremmo mai arrivati a questo punto».

Ma che [illegible] ha provocato il raptus al ragazzo? Un punto [illegible] riferimento per poterlo capire [illegible] il ritratto del[illegible] famiglia nella quale è cresciuto [illegible] vissuto. Il padre [illegible] la madre non andavano più d'accordo. [illegible] si trattava di normali tensioni presenti in molti nuclei famigliari. C'era l'ombra [illegible] un'amante e l'incomprensione. [illegible] questo ambiente forse difficile non può aver scatenato una reazione così incredibile [illegible] ragazzo. Nei prossimi giorni parleranno psicologi e psichiatri [illegible] soltanto Massimo, [illegible] giorno, potrà forse far capire agli altri perché è successo.

Gasolio serbatoio bucato
Il 30% dei serbatoi interrati dopo 4 anni sono forati o bucati evitate sprechi e pericolosi inquinamenti: VETRIFICATELI per preventivi telefonate ditta SARBENO, tel. (011) [illegible]

Portobello
Il Mercato dell'Antiquariato di None
Via Sestriere n. 81
Str. Statale [illegible] - None
Tel. (011) [illegible]

ASTA d'Antiquariato

Provenienze da nobili famiglie piemontesi [illegible] lombarde

ASTE OGGI Sabato 21 maggio dalle 16 alle 19 e dalle 21 alle 24

INGRESSO LIBERO

Mobili di ogni epoca e stile - Tappeti orientali - Quadri - Orologi, argenti, porcellane - Oggetti vari
Ogni oggetto è munito di garanzia d'autenticità
Giudice d'ASTA Maria Rosa Barani

[illegible] ESPOSIZIONE [illegible]

CITTA' DI TORINO
COMUNICATO
Si porta [illegible] conoscenza dei cittadini che l'Ufficio
«Oggetti [illegible]
[illegible] VI Polizia Amministrativa già precedentemente ubicato presso il Palazzo Civico di via Milano 1 verrà trasferito a far tempo [illegible] 23 maggio c.m. in:
via Chatillon [illegible] (Q. 16)
Tel. [illegible]
L'AMMINISTRAZIONE COMUNALE
Torino, li 16-5-1983

IL FARO DELL'AMICIZIA
Se stai cercando il compagno o la compagna
[illegible] del tuo cuore,
qualunque sia il tuo livello sociale culturale economico affidati [illegible] noi, ti garantiamo massima serietà e riservatezza. Via Loria [illegible] (ang. [illegible] Turati) - Tel. 011 596.027 Torino
oppure scrivici.

ECONOMICI

5 Locali [redacted] negozi

offerte

[redacted] industriale frazionato [redacted] do locali ed uffici diverse metratura con piazzale zona Cambiano mutuo fondiario fino al 50%. Tel. 657.472.

[redacted] vende via [redacted] libero negozio mq 80 con magazzino mq 250 interrato licenza vendita totale affare.

GABETTIMARK affitta Torino via Botticelli vicinanza tangenziale locale di mq 550 con passo carraio 011 5767.

GABETTIMARK affitta Moncalieri [redacted] Vadò capannone mq 2500 con uffici mensa servizi mensole carro ponte terreno recintato spazi manovra 011 5767.

GABETTIMARK affitta strada del Francese capannone mq 900 mq 150 uffici adatto deposito lavorazione. Tel. 5767.

GABETTIMARK vende Leinì vicino autostrada capannone mq 800 palazzina uffici e terreno Gabetti 011 5767.

GEDIM affare via S. Quintino magazzino interno cortile parzialmente libero prezzo L. 27 milioni. Tel. 517.568.

[redacted] 599.131 [redacted] corso El[redacted] libero piano rialzato ufficio mq 70 con annesso magazzino mq 40.

GRIMALDI Borgo Po locale commerciale ampio [redacted] attualmente [redacted] a birreria. Tel. 505.917.

GRIMALDI box adiacente corso Orbassano 1-2 posti auto a partire da L. [redacted] milioni 500 mila. Tel. 505.917.

IPIM

vende libero via Canova [redacted] stabile signorile piano rialzato 4 vani servizi mq 170 magazzeno sottostante collegato [redacted] box. Dilazioni e/o permuta. Telefonare 515.582.

IPI 511.382 [redacted] Po adiacente [redacted]za Castello [redacted] negozio a [redacted] luci con 240 mq [redacted] ammezzato collegato.

IPI 511.382 vende [redacted] in stabil[redacted] totalmente ristrutturato uffici di varie metrature.

[redacted] 511.382 vende [redacted] Valperga Caluso angolo via [redacted] muri negozio [redacted] luce con retro e cantina.

LIBERO a mt 100 da [redacted] Uniti, negozio collegato [redacted] scala indipendente a grande alloggio al piano 1° composto da 14 camere 3 [redacted] adatto ufficio e pensione. [redacted] Immobiliare. Tel. [redacted].

[redacted]RO corso Regina negozio 140 mq [redacted] recentissima L. [redacted] milioni più mutuo fondiario L. 12 milioni. Fiduciaria Immobiliare, telefono [redacted].

LOCALE indipendente mq 200 con passo carraio adatto qualsiasi [redacted] vendo vicinanze Chivasso (To). [redacted].

LOCALE industriale e commerciale libero lungo Dora Voghera mq 1100 di cui 850 coperti da tetto piano h 4,70 eventuale reddito 10%. Tel. 859.942.

NAZIONALCASE via Baretti 31 negozio [redacted] 70 più seminterrato mq 160 e cortile proprio prezzi miti. Tel. 747.148.

NAZIONALCASE affitta [redacted] Galileo Ferraris angolo via Torricelli bellissimo seminterrato mq [redacted] carraio adatto vari usi. [redacted]. 781.459.

[redacted] vende libero [redacted] Benefi[redacted] signorile ufficio [redacted] rialzato mq 170 [redacted] box. Telefonare 519.[redacted]

[redacted] zona Stadio affitto basso fabbricato mq [redacted] magazzino-laboratorio [redacted] pletamente ristrutturato luminoso provvisto di impianto acqua luce gas. Telefonare 320.425.

[redacted] Maroncelli [redacted] negozio vinicola [redacted] 2 cantine L. 50 milioni.

[redacted] liberi [redacted] Aeronautica [redacted] Francia vendiamo [redacted] mq uffici ingressi indipendenti luminosi [redacted] mento autonomo prezzo L. 300 mila [redacted] mq. [redacted] Ri.Ghi. [redacted]

VENDESI muri albergo sul mare in Borgio Verezzi posizione incantevole n. 40 camere ottimo investimento per reddito. Tel. 0182 970.839.

VERO affare liberi [redacted] Aeronautica [redacted] mt [redacted] Francia [redacted] lotti, magazzini prezzo L. 300 [redacted] al mq box auto a partire [redacted] L. [redacted] milioni. [redacted]. 513.632.

7 Offerte lavoro [redacted] impiego

operai, autisti, [redacted]

[redacted] **AD** [redacted] giovani [redacted] elevato guadagno [redacted] lavoro organizzato via Carena 9 zona Piazza Statuto.

A.A.A.A. [redacted] guadagno si [redacted] a giovani ragazzi/e [redacted] facile [redacted]. Via S. Francesco da Paola 33/C.

CERCASI persona fissa pratica [redacted] Scrivere: «Publikompass [redacted] — 10100 Torino».

[redacted] validi senza figli cercasi per lavori domestici cucina giardino. Tel. 519.208 [redacted] ufficio.

Parliamo di "case" serie?

Allora parliamo, per esempio, della FIMAI.

La FIMAI [redacted] una libera Federazione di Mediatori [redacted] Agenti Immobiliari: uomini e organizzazioni di professionisti che si sono riuniti per darsi uno statuto impegnandosi quindi con un codice di comportamento. Questo significa operare alla luce del sole rispettando diritti [redacted] doveri, accettando le regole che tutelano gli interessi di chi compra e di chi vende. Vediamone qualcuno.

Gli interessi di chi compra

Chi compra attraverso un Agente FIMAI [redacted] automaticamente coperto da varie garanzie:

- compra un immobile sicuro, cioè libero da ipoteche, vincoli [redacted] pesi, regolarmente licenziato;
- [redacted] certo che ciò che compra ha [redacted] equo valore di mercato;
- firma dei documenti chiari [redacted] precisi;
- riconosce un compenso di mediazione nei limiti previsti dalla Camera di Commercio.

Gli interessi di chi vende

Chi vende attraverso [redacted] Agente FIMAI

- firma un chiaro incarico scritto per [redacted] durata pattuita;
- è sicuro che [redacted] immobile sarà trattato al prezzo concordato senza speculazioni nascoste;
- riconosce un compenso di mediazione nei limiti previsti dalla Camera di Commercio.

Questi [redacted] solo alcuni dei vantaggi che offre un Agente FIMAI. La FIMAI ha un indirizzo e un telefono e molte Agenzie Immobiliari della tua città ne fanno parte.
Ricordalo quando [redacted] avrai bisogno.

FIMAI

Federazione Italiana Mediatori Agenti Immobiliari
Via Confienza, 7/A - 10121 Torino - Tel. (011) 539385

impiegati

A.A.A.A. AZIENDA [redacted] proprio [redacted]re ricerca 5 ambosessi minimo 21enni liberi subito da inserire proprio organico e livelli medi-intermedi. Offresi previdenze di legge e possibilità carriera. Presentarsi: Eridano, via Schina 5.

[redacted] giovani diplomati [redacted] 22-30 [redacted] offresi attività commerciale nel [redacted] automobilistico. Si richiede serietà, disponibilità alle pubbliche relazioni e patente auto. Si [redacted] inserimento [redacted] una azienda in espansione, corsi [redacted] preparazione ed aggiornamento professionale, [redacted] consulenti [redacted] ed interni [redacted], inquadramento Enasarco secondo [redacted] di legge. Telefonare [redacted] appuntamento al 011 558.13.20.

SERI referenziati per delicata attività settore biancheria anche tempo libero cercasi [redacted]. Telefonare [redacted] appuntamento [redacted].

[redacted] immobiliare assume [redacted] acquisitore/trice [redacted] inquadramento stipendio alte provvigioni. Tel. 749.3535.

[redacted] Rappresentanti

[redacted] giovani diplomati età [redacted] anni [redacted] attività commerciale nel settore automobilistico. Si richiede serietà, disponibilità [redacted] pubbliche relazioni e patente auto. Si offre inserimento in una azienda [redacted] espansione, [redacted] preparazione [redacted] aggiornamento professionale, [redacted] da consulenti esterni [redacted] interni [redacted] inquadramento Enasarco se[redacted] le norme di legge. Telefonare per appuntamento al 011 558.13.20.

15 Autovetture

A.A.A.A. A. AUTOFRANCIA 2 [redacted] corso Francia [redacted] e corso Trapani 115: Autoccasioni garantite 12 mesi anticipo anche solo [redacted] 126, Panda, 127, Uno, Ritmo, Ritmo [redacted] 131, Argenta. Le [redacted] toccasioni più [redacted] di Torino. [redacted] aspettia[redacted] con cordialità e cortesi[redacted] Francia 341 e corso Trapani 115 (sabato aperto tutto il giorno).

A.A. [redacted] autovetture non [redacted] nistrate massima serietà pagamento immediato. Automotor Concessionaria Fiat, via Cassini [redacted] mercato Crocetta, tel. [redacted] (aperto sabato pomeriggio).

[redacted]

[redacted] usate [redacted] (ipotecate pagando contanti [redacted] Concessionaria Lancia, [redacted] Francia 353. Tel. 713.113 sabato [redacted] tutto il giorno.

[redacted] vetture pagando il [redacted] mo in [redacted]. Lincerauto, [redacted] Principe Oddone 68 e corso Orbassano 72 (anche il sabato). Telefoni 472.047 - 581.008.

AFFARE vendo [redacted] nuovo tenuto in box anno [redacted]. Tel. [redacted] 749.2131.

KITCAR [redacted]
Assortimento vasto di cilindrate e modelli di tutte le marche, omaggio niente, re[redacted] nessuno, solo cortesia, servizio, garanzia, prezzo adeguato. Anche senza anticipo, [redacted] mesi. KitCar, [redacted] Belgio 101, tel. 899.9044.

A112 da noi [redacted] di meno, condizioni irripetibili. Telefonateci al 472.047, Lincerauto srl concessionaria Lancia Autobianchi, [redacted] Principe Od[redacted] 68 (anche il sabato).

A112E 1977 blu pochi km [redacted] con L. 500 mila di anticipo e versamenti mensili di L. 101 mila. Euromotor, [redacted] Principe Eugenio 11, telefono 521.1417.

BMW ITALCAR
come usato trattiamo solo la [redacted] Bmw e la trattiamo come fossero nuove. Italcar, corso Turati 63, telefono 505.252.

BMW 320 semi nuova, pochissimi km vende con garanzia concessionaria Cas via Pinelli 14. Tel. 489.194.

[redacted] 728 i bellissima superaccessoriata inurtata vendo permuto rateizzo. Tel. 351.257.

BMW 735 i [redacted] impianto Panasonic Spe[redacted] aria [redacted] Abs ruote speciali [redacted] splendida unica e rara vende Fiorauto, corso Turati 13/D.

ESCORT [redacted] GL 1980 [redacted] vero affare con L. 500 mila di anticipo e versamenti mensili di L. 231 mila. Euromotor corso Principe Eugenio 11. Tel. 521.1417.

FERRARI BB 512 come nuova anno 1980 Mondialcar vende [redacted] Turati 63. Telefonare 501.314.

FIAT [redacted] bianca 1977 [redacted] occasione [redacted] L/500 mila [redacted] anticipo e versamenti mensili di L. 68 mila. Euromotor [redacted] Principe Eugenio 11. Tel. 521.1417.

FIAT 127 [redacted] dicembre '81 con [redacted] vera occasione vende anche rateizzando [redacted] cambiali fino 36 mesi Automarini, via [redacted] 75 - Nichelino, te[redacted] 623.831.

[redacted] Ghia '78 grigia, prezzo in[redacted] sante, con L. 500 mila di anticipo e versa[redacted] mensili di L. 135 mila. Euromotor, corso P. Eugenio 11, tel. 521.1417.

GOLF [redacted] **GL**
del 1982, [redacted] unico proprietario, Torino Auto [redacted] con garanzia. Corso Unione Sovietica 85, tel. 632.525.

[redacted] GLD Super occasione con garanzia vende [redacted] Automarini, via Torino 75 - Nichelino, tel. 623.831.

[redacted] diesel '78 blu superbollo gra[redacted] con 500 [redacted] di anticipo e [redacted] menti mensili di [redacted] mila. Euromotor corso P. Eugenio 11 [redacted]. 521.1417.

KADETT 1200 S '82, grigio metallizzato, affare con L. 500 mila di anticipo e versamenti mensili di L. 270 mila. Euromotor, corso P. Eugenio 11. Tel. 521.1417.

MASERATI 4 porte ToY... uniproprietario [redacted] occasione pochi km reali [redacted] Maserati concessionaria Fiorauto, [redacted] Turati 26.

[redacted] 200 B 80 cambio automatico condizionatore, Mercedes 240 D [redacted] come nuove vendo permuto. Tel. [redacted]

[redacted] 500 SE [redacted] perfette condizioni [redacted] Mondialcar [redacted] Turati [redacted]. Tel. 501.314.

OPEL [redacted] 1,0 S perfetta 1[redacted] mesi unico proprietario. Automar, via Tunisi 50, telefono 396.178.

PANDA [redacted] nera, '82, o[redacted] interes[redacted]. [redacted] L. 500 mila di anticipo e versamenti mensili [redacted] L. 197 mila. Euromotor, corso P. Eugenio 11. Tel. 521.1417.

PEUGEOT TALBOT
gamma '83 completa
MOTORCAR
via Canelli 112, tel. 696.3067 - 638.824 vi attende per prove e dimostrazioni e garantisce assistenza con nuovo stock ricambi e vasto parco auto usate.

PORSCHE Cabriolet nuovo pronta consegna Mondialcar vende corso Turati 63. Tel. 501.314.

R4L 1977 rossa occasione interessante con L. 500 mila di anticipo e versamenti mensili di L. 87 mila. Euromotor corso Principe Eugenio 11, tel. 521.1417.

[redacted] cambiali vendiamo 126, Panda, 112, Ritmo, 131, A[redacted] Romeo, Delta, Bmw, corso Raffaello 3, tel. 658.001.

URPAUTO da [redacted] più. Telefonare al 781.133 Lancia Autobianchi Fiat vastissimo assortimento [redacted] Audi [redacted] diesel Mercedes Peugeot Opel [redacted] coupé Hpe Delta Ritmo 127 128 131 102 Dyane 6. Assicurazione bollo garanzia 6 mesi omaggio rateazioni 36 mesi senza cambiali e senza anticipo. Urlauto dove la serietà e la fiducia è al vostro servizio. Corso Francia 332 - Collegno.

VOLVO [redacted] 2000 tetto apribile canna di fucile pochi km [redacted] uniproprietario vera [redacted] Fiorauto, [redacted] Turati [redacted].

127 Super [redacted] blu metallizzato 5 marce [redacted] L. 500 mila di anticipo e versamenti mensili di L. [redacted] mila. Euromotor, [redacted] 11. Tel. 521.1417.

[redacted] Racing 78 grigio metallizzato affare con L. 500 mila [redacted] anticipo e versamenti mensili di L. 202 mila. Euromotor corso Principe Eugenio 11. Tel. 521.1417.

[redacted] Acquisto alloggi

A. INGEGNERE acquista [redacted] Torino alloggio libero di 2-3 vani [redacted] decorosa pagamento contanti. Tel. 359.234.

ACQUISTO [redacted] cucina con [redacted] centrale [redacted] comoda servizi pubblici massimo L. 33 milioni. Tel. 532.409.

ACQUISTO da privato [redacted] in Torino anche da ristrutturare disponibili contanti L. 130 milioni. Tel. 447.4248.

ACQUISTO diretto di stabile intero in Torino o casa unifamiliare con giardino solo Torino Moncalieri [redacted]uro. Fiduciaria Immobiliare. Tel. 558.958.

ACQUISTO libero camera tinello o cucina bagno assicuro pagamento in contanti. Tel. 650.4096.

ALLOGGI stabili ville rustici casette in ogni zona? Casamercato pagabeneecontanti! Aperto [redacted] pomeriggio. 011 650.3806, corso Massimo d'Azeglio 23.

ALLOGGIO signorile zona piazza Benefi[redacted] libero mq 200 circa privato acquista contanti. Tel. 540.936.

[redacted] trasferimento urgente acquisterei salone 2-3 camere in Torino zona signorile. Tel. 011 [redacted].

CERCASI in Torino libero 2 camere cucina bagno-termo [redacted] decorosa pagamento contanti. Tel. 741.3125.

CERCO con urgenza libero 3 camere cucina anche da sistemare [redacted] limite L. 68 milioni. Tel. 532.409.

[redacted] per contanti alloggio libero, solo in Torino di 1-2 camere, tinello in casa decorosa. Tel. 715.085.

DISPONENDO capitali contanti acquisto stabile in blocco solo Torino 40/60 camere massima riservatezza. Scrivere casella postale 331 — 10100 Torino centro.

GRIMALDI

[redacted] Umberto 54, tel. 505.917, per vendere rapidamente e per contanti il [redacted]stro immobile.

IMMOBILIARESANPAOLO paga contanti vostri alloggi [redacted] zona Torino e cintura. Tel. 505.000.

[redacted] acquista affitta signorile centro Crocetta o precollina almeno mq [redacted] massime garanzie. Utip [redacted].

L'IMMOBILIARETORO

[redacted] a disposizione per la vendita [redacted] vostri immobili. Massimo realizzo per [redacted]. Interpellateci! Tel. 553.204.

MANSARDA libera [redacted] acquistare in Torino zo[redacted] centrale pago [redacted]. Tel. 741.3125.

[redacted] cerca alloggio libero in Torino 2/3 vani in casa signorile zona [redacted]. Tel. 546.156.

PER contanti acquisto libero 2 camere cucina bagno anche da sistemare massimo L. 48 milioni. Tel. 539.181.

[redacted] acquisterebbe salone 2 camere cucina biservizi in Torino esclusa periferia anche fino 8/10 mesi. Tel. [redacted] solo pomeriggio.

PRIVATO acquisterebbe salone 3/4 [redacted] cucina biservizi in Torino esclusa periferia anche libero 6/8 mesi. Tel. 353.192 solo pomeriggio.

RICERCO [redacted] acquistare libero [redacted] 2 camere tinello qualsiasi zona [redacted] L. 52 milioni. Tel. 539.181.

RICERCO urgentemente [redacted] Crocetta ampio alloggio signorile. Tel. 513.853.

[redacted] acquistano [redacted] tinello con bagno anche [redacted] ristrutturare, limite L. 35 milioni. Tel. 532.409.

[redacted] acquista mansarda [redacted] possibilità [redacted] interno zona centrale pagamento immediato. [redacted]. 532.409.

19 Vendita [redacted]

A.A.A.A.A.A. 35 km Torino collina centro paese posizio[illegible] panoramica comoda servizi villa salone cucinotta 2 camere biservizi tavernetta giardino garage ottime finizioni. Iva 2%. Tel. 896.300.

(continua)

ossola
PIONEER HI-FI
AUTORADIO
Torino - Corso Vercelli 94 - Tel. 287.021
Ciriè - P.zza S. Giovanni 1 - Tel. 920.0243

SUZUKI.

concessionario
[redacted]
Piazza Villari, 12 TORINO Tel. (011) 21.86.84

FRETTE
Biancheria per la [redacted] Dal 1860.
[redacted] SPLENDIDA TOVAGLIA FRETTE
ORA PIÙ [redacted]
[redacted] DI [redacted]
[redacted] 23 [redacted] AL 18 [redacted]
TORINO
Via XX Settembre, 64
ALESSANDRIA
Corso Roma, 40

SETTE PERSONE TERRORIZZATE IN BALIA DEI DUE RAPINATORI

Ieri sera in un alloggio di via Canova 24 - I banditi erano armati di pistole-giocattolo - Si sono arresi dopo mezz'ora di trattative al capo della Mobile Sassi - Volevano rapinare un commerciante di telerie - Nel pomeriggio avevano già fallito un colpo

IL CAPO DELLA MO SASSI CON GLI ARRESTATI

FULVIO SACCO

SILVIO MAFFEI

UN AMICO DEI MAFFEI

MAFFEI, CONSOLATA DA UN'AMICA

MANUELA

Erano armati di pistole giocattolo i rapinatori che hanno terrorizzato sette persone tenendole in ostaggio mezz'ora prima arrendersi capo della squadra mobile dottor Sassi. La coppia di banditi stata catturata senza torun capello alle loro vittime proprio perché il dottor è riuscito a convincerli per telefono che non avrebbero dovuto per la loro vita se si fossero arresi immediatamente.

La brillante operazione della polizia è iniziata pochi minuti dopo le Al 113 giunge una telefonata da una signora talmente concitata da non riuscire dire proprio me: *«Ho visto due banditi con il volto mascherato salire al terzo piano Maffei. Siamo in via Canova 24»*. Le volanti della squadra mobile giungono in non più di due minuti. Uno dei rapinatori stava già scendendo l'uscita, ma l'irruzione degli agenti nella tromba delle scale lo induce a rientrare nell'abitazione in cui era penetrato anziché arrendersi.

Inizia quello che si rivelerà breve ma che per la mezz'ora che dura presenterà aspetti drammatici. La situazione è esplosiva: sette persone in mano due delinquenti disperati ed in apparenza decisi tutto. giunge il dottor Sassi il capitano Dispensa che comanda le volanti telefona in Risponde un rapinatore che bluffa: *«Lo senti questo tintinnio sulla cornetta del telefono? E' la mia pistola. Vogliamo subito qui l'avvocato e Sassi, il capo della mobile, lui si può ragionare»*.

Disperate terrorizzate sono stese a terra sette persone: Silvio Maffei, padrone di casa, 44 anni, commerciante moquette e telerie il figlio Federico di 19 anni. Due amici del ragazzo venuti in visita, Giancarlo Becchio e Fulvio Sacco, entrambi 19 anni, e la famiglia Pedrotta, tre vicini venuti passare la serata.

Quando il dottor prende il telefono in mano per sentire le richieste dei banditi convinto essere davanti criminali incalliti, sa infatti che già nel pomeriggio due rapinatori, senza dubbio gli stessi, hanno entrare in casa del per rapinarlo. Aveva aperto il figlio Federico, ma grazie alla prontezza riflessi giovanili era stato in grado di chiudere tempo la porta d'entrata. Evidentemente i due hanno deciso di ritentare colpo convinti di un grosso bottino.

sera sono riusciti a aprire perché Silvio Maffei hanno detto per citofono: *«Polizia, abbiamo delle foto segnaletiche farvi vedere sulla rapina di oggi»*. Il capo mobile Sassi compone il numero dell'alloggio dove si stanno vivendo attimi drammatici. In breve però si rende conto che i rapinatori sono tanto «duri» vorrebbero far credere.

La trattativa è breve: niente spari ed ampie garanzie sulla sicurezza fisica. Quando si apre porta al terzo piano il dottor Sassi è fra i primi ad immobilizzare i rapinatori. Uno, Gianfranco Zoroberto, 30 anni, vecchia della questura per precedenti in rapine: l'altro, Maurizio Covasso, anni, è incensurato e probabilmente primo «colpo» tanto trema. Faceva il in un caffè vicino alla questura, per questo ha conosciuto il dottor Sassi chiesto la sua pre-

Le armi non sono altro che pistole giocattolo. Del loro armamentario la più pericolosa un rotolo di nastro adesivo con cui pensavano immobilizzare le loro vittime momento della fuga. L'unica cosa che polizia deve ancora chiarire se i due hanno avuto un «basista». Entrambi erano convinti che in casa del Maffei ci fossero milioni in contanti, per questo sono tornati dopo poche ore. Si erano sbagliati anche in questo. cassaforte vi solo due orologi d'oro.

m. v.

Domani appuntamento alle 9 in piazza S. Carlo
Con pioggia o sole parte la settima Stratorino

Un quarto d'ora prima scatteranno da piazza Castello i partecipanti alla competizione agonistica - Automobilisti, attenti ai blocchi

Come ogni anno, appassionati «jogging», aleatevi e camminate. Non importa un po' bagnati, o bagnati tutto, o improbabilmente riscaldati da altrettanto improbabile sole questo maggio fantasma. Camminate per la città, appropriatevi corsi, viali, strade piazze. Respingete per giorno l'assalto delle lamiere a motore, fracasso dei clacson impazziti. Sbeffeggiate, lunga processione che sarete, gli del volante fermi a vedervi passare. Ma sorridendo, in armonia con la festa che, bagnata o asciutta che sia, Stratorino vuol ed è sempre stata.

Questo il percorso della «Stratorino»: dalle 8,30 alle 11,30 di domani, corsi, strade e piazze saranno invasi Gli automobilisti sono invitati scegliere percorsi alternativi

L'appuntamento, lo sapete, in piazza San Carlo alle 9. Via Roma sarà pista di lancio, poi via Pietro Micca via Cernaia vi prepareranno alla svolta, Galileo Ferraris con il suo rettilineo lungo, fi- piscina comunale, permetterà agli ultimi di vedere i primi, specie con l'aiuto di buon binocolo da campo.

Poi un breve tratto di corso Sebastopoli, la piega sinistra in corso Unione Sovietica, diventa poi corso Turati fino Breve arrampicata sulla rampa del cavalcavia poi la discesa su cor- Massimo d'Azeglio, la deviazione Galileo Galilei e via Boiardo (per passare davanti a «La Stampa», offrendovi la possibilità di mandarci a quel paese direttamente per i piedoni quel punto già abbastanza doloranti) quindi corso Massimo d'Azeglio, Vittorio Emanuele (all'angolo fra i due corsi, tradizionalmente, servizio corso della Croce Rossa), quindi piazza Carlo Felice, di nuovo via Roma e piazza San Carlo.

Un bel giro, che gli «agonistici» (i quali partono un quarto d'ora prima da piazza Castello angolo Pietro Micca per evitare «doppiaggi» difficoltosi) percorreranno passo di corsa, insieme con migliaio alpini della «Taurinense» con in testa il generale Pasquali (che presenterà) e la fanfara (che invece marcerà), e che gli altri, grande maggioranza, compieranno con più calma, fra una chiacchierata l'altra, fra scherzo e l'altro.

Perché l'importante, mai qui, è vincere, partecipare. Partecipare per stare insieme, per contribuire, ed la cosa più importante, alla lotta contro la droga. Perché lo sapete, lo sanno tutti, che la ricavata dalla Stratorino sarà in larga parte devoluta proprio questo fine a diverse organizzazioni si occupano di questa battaglia tutta da combattere.

Una battaglia che vede, protagonisti vittime, decine, centinaia di giovani quelli che domani correranno lungo i viali Torino che, diverso da loro, hanno soltanto una infinita sfiducia nella vita, in se stessi, nel prossimo. Che hanno «un buco nel cuore», e tentano di riempirlo con la droga. Correrete anche per quei ragazzi, per testimoniare che proprio sono. se anche uno soltanto essi vincerà sua battaglia, vostra fatica, il sudore di domani, non saranno certo buttati via.

Sorrisi, dunque, gioco, certamente. Ma anche un impegno sociale che vi vedrà tutti protagonisti, quelli che vinceranno quelli che a metà strada ne andranno a casa con le gambe doloranti. poi saranno premi, tanti premi. Ricordatevi solo portare con voi la cartolina iscrizione, dovrete presentarla all'arrivo per ritirare la medaglia ricordo e per partecipare all'estrazione dei doni. «Come» ci arriverete, traguardo, in fondo non ha molta importanza. La Stratorino, anche se voluta fissare un obiettivo «importante», rimane una festa, un gioco. se giocando potrete aiutare qualcuno a vivere meglio, non perdete l'occasione.

Pinerolesi i rapinatori [redacted] Mondovì?

MONDOVI' — Carabinieri e polizia proseguono le indagini nel tentativo di individuare ed arrestare i quattro giovani rapinatori che mercoledì sera hanno ferito gli orefici di Mondovì Giovanni Tricomi ed Elena Alasia.

Sull'esito delle indagini viene mantenuto il più stretto riserbo: [redacted] certo si sa solo che [redacted] rapina è stata organizzata [redacted] una [redacted] che opera [redacted] cintura [redacted] Torino, con ogni probabilità a Pinerolo. Infatti, sia l'Alfetta che la Bmw utilizzate nella [redacted] rapina vennero rubate la scorsa settimana nel Torinese.

Ai fini delle indagini determinante potrebbe essere la testimonianza dell'orefice ferito e di alcune [redacted] che per vari minuti hanno potuto attentamente osservare in volto i tre aggressori, che hanno agito a volto scoperto, e sarebbero in grado di riconoscerli. Gli inquirenti ipotizzano inoltre [redacted] un «basista».

Diede fuoco alla [redacted] casa Arrestato

COSTIGLIOLE SALUZZO — E' stato ritrovato dai [redacted] binieri l'operaio Francesco Lanzetti, [redacted] anni, che l'altro giorno [redacted] un raptus ha dato fuoco alla sua abitazione in via Ceretto [redacted] allontanandosi poi senza lasciare traccia. Una pattuglia dei carabinieri ha rintracciato l'operaio a Saluzzo, nei pressi dell'ospedale.

Confortato dalla [redacted] ha raggiunto [redacted] Cielo l'adorata figlia Pupa l'anima [redacted] rosa di

Edmondo d'Auria

Lo annunciano la moglie Elena, il figlio [redacted] Lalla ed Enrica, il genero Piero Romagnolo, [redacted] nipoti e i parenti tutti. Funerali in Cambiano, Chiesa parrocchiale, lunedì 23 maggio ore [redacted]
— Cambiano, 20 maggio [redacted].

Elena e Mauro con Cinzia, [redacted] e Laura Pariani ricordano con affetto lo zio [redacted]

Costanza si unisce [redacted] dolore della famiglia

La tua adorata Maria [redacted] Antimo Lentini e figli ti piange

Tua cognata Rosaria Spagnoletti ti ricorda con rimpianto.

Piange l'incolmabile perdita del [redacted] padrino

cav. Edmondo d'Auria

la sua affezionata figlioccia [redacted]gabriella Tonoli con la mamma Franca Gamalero, il marito [redacted] Giardina e il piccolo Alberto.
— Torino, 20 maggio 1983.

Amministratore, condomini e custodi [redacted] condominio [redacted] Francia 35 partecipano al lutto per l'[redacted] morte del

sig. Edmondo d'Auria

— Torino, 20 maggio 1983.

All'alba del 20 maggio è serenamente mancato il

cav. uff. Aldo Pasquali

Lo annunciano [redacted] moglie Peppina, le figlie Laura con Enrico, Anna con Beppe, Stefano, Viviana, il fratello Alfio e famiglia, zia Pina. Ha vissuto con generosità donando affetto, saggezza, simpatia. Funerali lunedì [redacted] 10,15 parrocchia Giovanna d'Arco
— Torino, 21 maggio [redacted].

La famiglia Maria Rovessi, Aldo e figli; Giuliana, Bruno; Lidia, Vittorio; Antonietta, Giorgio, Patrizia, Luigi, Giovanna, Ezio, Mariagrazia, Giorgio; Mariapia, Alessandro; Angela, Armando ricordano [redacted] affetto il caro [redacted]

Si uniscono al dolore le famiglie: Finello, Monasterolo, De [redacted].

Partecipano al dolore [redacted] e Renzo Cuppini.

I cugini [redacted] adolorati [redacted] affettuosamente vicini a Giuseppina e famiglia.

La famiglia [redacted] profondamente addolorata partecipa affettuosamente al lutto

Partecipano al dolore di Laura ed Enrico
[redacted]
Carla Ferrero
Olga Giancarlo Fogliazzo
Matilde Gieci Laposse
Dirce Sandro Ramorino
Marinella Emilio Saino
Teresita Ercole Svaicari
Patrizia Maurizio Svaicari

Le famiglie [redacted] e [redacted] partecipano sentitamente [redacted] lutto [redacted] famiglia Pasquali.

E' [redacted]

[redacted] Vespa ved. Maccario

Addolorati lo [redacted] i [redacted]: Giovanna col marito [redacted] Nebbia e figlio Massimo, Irvana col [redacted] Ezio Bono e figli Mauro e [redacted] Giulio [redacted] la moglie Magda e figlia Loretta con Ermanno e il piccolo Alvaro; sorelle, fratello, cognati, nipoti, parenti tutti. Benedizione oggi ore 13,45 via Palmieri 23, funerali [redacted] 15,30 in Agliano. La presente è partecipazione e ringraziamento.
— Torino, 21 maggio [redacted]

La famiglia [redacted] prende viva parte al dolore del signor Giulio Maccario per la perdita della MAMMA.

La Rifometal Alluminio S.p.A., Colleghi e Collaboratori tutti partecipano [redacted] lutto del signor Giulio Maccario.

E' mancato all'affetto [redacted] suoi cari

Pietro Giuseppe Orsi
Sindaco del Comune di Villanova Mondovì

Lo piangono la moglie Maruccia, i figli Gabriella, Vera, Daniela e Giampiero con le rispettive famiglie e parenti tutti. Il funerale sabato 21 c.m. alle ore 16, partendo dal palazzo municipale.
— Villanova Mondovì, [redacted] maggio 1983.

L'Amministrazione Comunale [redacted] Villa[redacted] Mondovì [redacted] profondo dolore annuncia alla cittadinanza villanovese l'[redacted] perdita del

COMM. INSEGNANTE
Pietro Giuseppe Orsi

da 23 anni sindaco di Villanova Mondovì. La salma sosterà nella sala [redacted] Consiglio del palazzo municipale [redacted] 14 di [redacted] bato.
— Villanova Mondovì, 20 maggio 19[redacted].

Si [redacted] dolore della famiglia per la scomparsa [redacted] loro amico sindaco

comm. Pietro Orsi

[redacted] e Giuseppina Tomatis
[redacted] e Olga [redacted]
Pacifico e Marina Gaudiano
Giorgio e Maria Boetti
Giuseppe e Maria Prato
Remigio Marabotto
Mario e Maria Salomone
Oreste e Carla Bertola
[redacted]
Dario e Irma Garelli
Antonio Dedomenicis
Franco Comino
Matteo Ambrogio
Rino Penazzo
Guido Castellino
Antonio Fenoglio
Michele Fenoglio
Augusto e Giovanna Bongiovanni
Piero Amaranto
Felice e Margherita Bertolino
Vanna Susi Bruno e Enzo
Michele e Maria Bruno
Nello Rolfi
Pietro Turbiglio
dott. Antonio Rebaldo
dott [redacted]
Ines Fenoglio
Armando e Lia Roello
[redacted]
Domenico e Lina Eula
— Villanova [redacted], 20 maggio 1983.

Gli Amici della «Vita»
Marisa e Augusto Bertolotti
Romana e [redacted] Bongiovanni
Rita e Nino Bongiovanni
[redacted] e Beppe Ambrogio
[redacted] e Mario [redacted]
Emilia e Domenico Ambrosio
[redacted] e [redacted] Teresa Mela
partecipano [redacted] lutto della famiglia, costernati per l'improvvisa perdita dell'amico carissimo

Pietro Orsi

— Villanova Mondovì, [redacted] maggio 1983.

Partecipano all'improvvisa scomparsa [redacted]

comm. Pietro Orsi

le famiglie Giuggia, Titolari e Maestranze dell'Impresa Giuggia [redacted] Edilvetta.
— Villanova Mondovì, [redacted] maggio 1983

E' mancata all'affetto dei suoi cari

Vittoria Belliuti ved. Argentero

Ne danno il [redacted] a funerali avvenuti le figlie Elsa, [redacted] generi, nipoti e parenti tutti. Un ringraziamento all'affezionata Lisa. La presente è partecipazione e ringraziamento.
— Torino, 18 maggio 1983.

Clara e Giovanni Turletti prendono [redacted] parte al dolore della famiglia De Ambroggio e Signoretto

Improvvisamente è [redacted] all'affetto dei suoi cari

Felice Delprete
[redacted]

Addolorati lo annunciano i figli: Corrado con la moglie Paola e la piccola Lau[redacted] col [redacted] Letterio coi figli Marcello e Luca; fratello, sorelle, cognati, nipoti e parenti tutti. Funerali oggi [redacted] ospedale «Maria Vittoria» [redacted] alle 15 parrocchia Cattedrale in Fossano. La salma sarà tumulata nella [redacted] di famiglia.
— Torino, 21 maggio 1983.

I Colleghi [redacted] Reparto Lavori [redacted] Torino e Rosone, del Reparto Esercizio Rosone [redacted] Municipale [redacted] dono viva [redacted] al [redacted] dell'amico Corrado per l'improvvisa scomparsa del papà signor

[redacted] Delprete

— Rosone, [redacted] maggio 1983.

E' mancata

[redacted] Richiero ved. Vergnano (Rosa)

Lo [redacted] i figli Franca, [redacted] e Gilberto, nuora, genero, nipoti, parenti tutti. I funerali oggi [redacted] 14,15 parrocchia Madonna di Fatima (Fioccardo). Un ringraziamento al dott. Nejrotti. La presente è partecipazione e ringraziamento.
— Torino, 21 maggio 1983.

A funerali avvenuti, come da espressa volontà, [redacted] immenso dolore annunciano la morte [redacted] Torino all'età [redacted] 90 anni dell'

avv. Giuseppe Vitale (Peppino)

la sorella Gentile Sazias; i nipoti Paola Cesa Vitale e famiglia, Robert [redacted] e famiglia, Paul Sazias e famiglia, [redacted] Scarampi e famiglia, Luciana Vitale, Laura Colombatto e famiglia, [redacted] Rendaccio e famiglia, Franco [redacted] e famiglia, [redacted] Sacerdote; i cognati [redacted] e Valeria Sacerdote, i pronipoti e l'affezionata Fausta Borsellino. Un [redacted] noscente ringraziamento al prof. Adriano Vitelli ed alla signorina Bruna Lampronti.
— Alessandria, 20 maggio 1983.

Il Consiglio [redacted] Amministrazione, [redacted] Collegio Si[redacted] ed i [redacted] della Se[redacted] S.p.A. partecipano [redacted] dolore della famiglia per la scomparsa [redacted] Consigliere della [redacted]

[redacted] Giuseppe Vitale

— Torino, 20 maggio 1983.

Silvio e Vanna Olivetti affettuosamente partecipano con cordoglio al dolore della famiglia.

Affettuosamente vicini a Franco e Lu[redacted] perdita dello zio PEPPINO gli amici:
Vittore, Gina Catella
Giorgio, Andreina Giusti
[redacted]
Carlo, [redacted] Richini

Franco Angiola e [redacted] partecipano vivamente al dolore della famiglia Vitale

[redacted] Jona [redacted] Lamberto e Giovannella, [redacted] e Grazia affettuosamente partecipa al dolore di Linalba e Franco per la scomparsa dell'

avv. Giuseppe Vitale

— Torino, 20 maggio 1983.

Partecipano sinceramente al lutto dei famigliari, il Consiglio di Amministrazione, il Collegio Sindacale, Dirigenti e Collaboratori [redacted] Maglificio Calzificio Torinese.

Giuseppe e Iolanda Lattes si [redacted] no affettuosamente [redacted] lutto [redacted] famiglia Vitale.

I Sanitari della Casa di cura Papa Giovanni XXIII di Pianezza partecipano al [redacted] che ha colpito il loro direttore amministrativo comm. Pietro Camerlengo con il decesso del papà

[redacted] Arturo Camerlengo

— Pianezza, 21 maggio [redacted]

Il Personale Dipendente della [redacted] cura Papa [redacted] XXIII di [redacted] prende parte al lutto che ha colpito [redacted]. Pietro Camerlengo.

Le famiglie José Leva, Valerio Pellesetti e Perino-Bertinetti si uniscono commosse al dolore del comm. Pietro Camerlengo e famiglia per la morte del suo caro PAPA'.

Dopo [redacted] esistenza è improvvisamente mancata all'affetto dei suoi cari

Pierina Berardi ved. Lausetti

[redacted] quanti la conobbero e l'amarono in vita annunciano la dipartita il figlio Attilio, la [redacted] Ettorina con il marito Mario Amadei e l'adorata Elena, i nipoti Roberto e Carla Berardi con i figli, [redacted] Gianni S[redacted] I funerali avranno luogo sabato 21 [redacted] Parrocchia dei [redacted] Angeli Custodi alle [redacted] 14,30 indi benedizione nella chiesa parrocchiale di San Pietro in Savigliano alle ore 16,30. La salma sarà tumulata [redacted] famiglia. [redacted] non inviare fiori. La presente [redacted] per partecipazione e ringraziamento.
— Torino, [redacted] maggio 1983.

Mariella piange con Attilio ed Ettorina la cara MAMMA.

Sono molto vicini in questo doloroso [redacted] Ettorina ed Attilio, gli amici di sempre:
Maria Teresa Cotella Carri Davico
Maurizio e Valeria Ferrero
Nucci e Bebe Ferrero
Pier Maria e Olga Pasquero
Domenico e Pucci Secchiotti
Bruno e Gabriella Pinci
Nino e Bettina Ognibene.

Prendono parte al [redacted] famiglia [redacted]setti Francesco e [redacted] col figlio Giuseppe e famiglia.

Il Personale delle Ditte [redacted] e [redacted]re partecipa con profondo cordoglio al lutto della famiglia Lausetti Amadei.

Al lutto della famiglia Lausetti Amadei partecipano:
Giuseppe Roggero
Ezio Trinchero
Giuseppe Berno.

[redacted] Righetti e [redacted] Sobreri fraternamente partecipano al dolore di Attilio, Ettorina e famiglia per [redacted] scomparsa [redacted] cara MAMMA.

[redacted] e [redacted] partecipano commossi al dolore di Attilio e della sorella per la [redacted] dell[redacted]

Susanna e Michele Onorato sono vicini al caro Attilio.

Piero Gili, [redacted] Oggiano, Fulvia Quagliotti con Franco e Paolo sono affettuosamente vicini ad Attilio.

Il Dipartimento di Meccanica del Poli[redacted] di Torino è affettuosamente vicino al prof. Attilio [redacted] partecipando vivamente [redacted] dolore per la perdita della MADRE.

I colleghi e il personale del Dipartimento di Ingegneria aeronautica e spaziale del Politecnico di Torino partecipano affettuosamente al dolore del loro direttore prof. Attilio [redacted] per la scomparsa della [redacted] PIERINA.

Il Centro [redacted] dinamica [redacted] partecipa al lutto del suo valente collaboratore professor Attilio Lausetti.

Ada Campanella e famiglia sono affettuosamente [redacted] e Ettorina e ai suoi cari.

Improvvisamente è mancato all'affetto dei suoi cari

Michele [redacted]

Ne danno [redacted] annuncio: la moglie Luciana col figlio Emanuele, il papà Luigi, i fratelli Emanuele, Pierluigi, [redacted] e Giulia [redacted] rispettive famiglie; i nipoti Maurizio, Maddalena, Carlo, Alberto, [redacted] e Cristina, i cognati [redacted] e Gine, parenti tutti. Funerali [redacted] ore 10,15 Ospedale Molinette (via Santena 5).
— Torino, 21 maggio 1983.

Le famiglie [redacted] e [redacted] prendono viva parte al dolore della famiglia Gai

I cugini Pinuccio e Amabile con i figli partecipano al dolore.

L'amico fraterno Mario Barino e famiglia si associa al dolore.

Franca, Laura e Giorgio sono vicini a Luciana e famiglia.

[redacted] Fiando e famiglia partecipano al lutto della famiglia Gai.

Ottavia e Massimo Perotti prendono parte al grande dolore della famiglia Gai.

Teresa, Giovanni e [redacted] partecipano [redacted] lutto della famiglia Gai

Guglielmo, Carlo e [redacted] piangono la perdita dell'indimenticabile signor MICHELE.

I Dipendenti [redacted] Nuova Omega [redacted] dolorati partecipano [redacted] cordoglio della famiglia Gai [redacted] scomparsa [redacted] signor MICHELE.

Tutti i Soci della [redacted] Canottieri Caprera sono vicini alla famiglia del caro amico

Michele Gai

— Torino, 20 maggio [redacted]

Presidenza e Consiglio Direttivo della Società Canottieri Caprera partecipano [redacted] lutto [redacted] famiglia per la scomparsa del [redacted]

Michele Gai

— Torino, 19 maggio 1983.

Partecipano commossi al grave lutto:
Franco Airano
Rodolfo Barb[redacted]
Guido Bertero
Beppe Camusso
Liberto Chiapuzzo
Giulio Degli Esposti
Luciano Demaria
Giusto Falchero
Fam. [redacted]
Fam. Ferraris
Fam. Perotti
Fam. Salvaia
Fratelli Bissolino
[redacted]
Ettore Gatti
Tino Gilardi
Fam. Giudici
Emilio Grassi
Masino Gribaudo
Felice Maccagno
Italo Maroni
Osvaldo Negarville
Mario Negro
Franco Nesti
Gastone Oria
Riva Canbrin
Ferruccio Sarri
Carlo Scarpa
Uberto Serra
Franco Tamietto
Noemio Testore
Carlo Verda
[redacted] Vogliotti
[redacted]

La famiglia [redacted] partecipa al grave lutto.

Gianna, Alfredo Cangialosi
Zaira, Gino Mussa
Luciana, Domenico, Francesco Vespa
partecipano commossi al dolore [redacted] famiglia Gai.

Eugenio Boninsegni e Teresa partecipano [redacted] dolore della famiglia Gai.

[redacted] Ferrero partecipa al dolore di Luciana [redacted] e famiglia.

La Ditta Sata, Maestranze e dipendenti partecipano [redacted] dolore della famiglia Gai

[redacted] Bonvicino, Fr[redacted] e [redacted] partecipano al grande dolore della famiglia [redacted] per l'improvvisa scomparsa di MICHELE.

Partecipano al lutto gli [redacted]:
Ernesto Abaciat
Bario Bernardi
Ugo Buzzacchino
Gianfranco Sera[redacted]
Natale Scarrone
Giulio Tumsich
[redacted] Venetro

Titolari Ditta S.I.A. e Dipendenti partecipano al dolore [redacted] premature [redacted] parsa dell'amico

[redacted] Gai

— Torino, 21 maggio 1983.

[redacted], Federica, Augusto Casagrande si associano al dolore della famiglia.

Partecipano al dolore [redacted] famiglia Gai gli amici:
Adriana e Peppo Durando
Elena e Bruno Grasso
Carla e Santino Mazzocchi
Teresa e Eligio Scarrone
Marcella e Piero Scarrone

La Ditta C.O.L.STRA
Franco Triches
Pietro Torta
si [redacted] dolore della famiglia Gai.

Elda e Claudio Alberti partecipano al dolore [redacted] Giulia, Ginetta, Piero e famiglie

[redacted] e Personale della [redacted] di Risparmio [redacted] Torino partecipano al dolore della signorina Lorenzina Breusa per il decesso [redacted] papà

Giuseppe B[redacted]

— Torino, 20 maggio 1983.

Angela [redacted] e famiglia partecipano all'immenso cordoglio della famiglia e delle maestranze Universal per la scomparsa di

Alessandro [redacted]

— Torino, 20 maggio 1983.

Il Gruppo Finvetro S.p.A. di Torino e Verona partecipa [redacted] del Direttore Amministrativo rag. Maurizio Croce e famiglia per la perdita della signora

Caterina [redacted] Agosto

— Verona, 20 maggio 1983.

Direzione e Personale della [redacted] S.p.A. partecipano [redacted] dolore del rag. Maurizio Croce e famiglia per la scomparsa della signora

[redacted]

— Verona, 20 maggio 1983.

Vittorio Lodi
Rosanna e Renato Chirilò
Maria e Bruno Chirilò
Olga e Gianumberto Fabbro
Gianmario Rossi
Giancarlo Cavallini
Camillo Ferretto
Gianni Galardoni
Guido Gavelli
si associano al dolore della famiglia Croce.
— Verona, [redacted] maggio 1983.

Direzione e Personale [redacted] Soc. Ve[redacted] Lodi S.p.A. partecipano [redacted] lutto che ha colpito il rag. Maurizio Croce e famiglia.
— Torino, 20 maggio [redacted]

Giovanna Enrico Anna Gigi [redacted] affetto partecipano al grande dolore di Dede [redacted] e [redacted] per la scomparsa del carissimo

dott. Mario Doiza

— Torino, 19 maggio [redacted]

La famiglia [redacted] prende parte al dolore dei familiari per la scomparsa del

dott. Mario [redacted]

— Torino, 20 maggio [redacted].

Lo ricordano con rimpianto gli amici:
[redacted]
Aldo Franca Bellomo
Enza Benedet
Riccardo Silvia Bologna
Severino Teresina Ferrero
Aldo Magda Florio
Emilio Raffaella Lattes

Direzione e [redacted] tutto della Sede [redacted] Via [redacted] di [redacted] dell'Istituto Banca[redacted] S. Paolo di Torino partecipano con profonda commozione al dolore della famiglia per l'immatura perdita del figlio

Fulvio Mangini

dipendente [redacted] Sede.
— Torino, 20 maggio [redacted]

E' mancata all'affetto dei suoi [redacted]

Pasqua [redacted] Pravato (Cicci)

La piangono il marito Carlo, i genitori, i suoceri, il fratello, le sorelle, cognati, cognate, nipoti e cugini. Funerali [redacted]nica 22 maggio ore 16, San Giusto Canavese.
— San Giusto Canavese, 21 maggio 1983.

La piangono sentitamente i cugini Giuseppe Tettoni e famiglia, Tiberio [redacted]ra e famiglia e la zia Gemma.

La [redacted] e le [redacted] della Soc. Wilson partecipano al dolore del sig. Carlo Pravato per la scomparsa [redacted] CICCI.

E' mancata improvvisamente all'affetto dei suoi cari

Maria [redacted] ved. Ferrero
anni 77

Ne danno il doloroso annuncio i figli, Elsa, Luigi, Teresa, Giuseppina, Olga, Aldo con rispettive famiglie, sorelle, fratello, cognati e parenti tutti. I funerali avranno luogo sabato 21 c.m. alle ore 14 partendo dall'ospedale S. Vito, Torino, ore 15,30 a Mango (Cn).
— Torino, 20 maggio 1983.

[redacted] Advertising s.r.l. partecipa al dolore della signora Smeralda Martina per la perdita della mamma

Marianna De Pasquale
[redacted]

— Torino, 21 maggio 1983.

Franco Cagnasso [redacted] al [redacted] signora Smeralda Martina per la scomparsa della mamma

[redacted] De Pasquale
[redacted]

— Torino, 21 maggio [redacted].

L'Accademia Piemontese Acconciature Femminili partecipa al dolore dell'amica Nicoletta.

La Hoger S.r.l. prende viva parte al lutto che ha colpito gli amici della Civas per la scomparsa del signor

Angelo Marangoni

— Torino, 21 maggio 1983.

Lucrezia e Mario [redacted]
Roberta e Robert[redacted]
profondamente colpiti esprimono il loro sentito cordoglio per la scomparsa di

Angelo Marangoni

— Torino, 21 maggio 1983.

Iride, Lina, Remo, Piero, Enrico partecipano al lutto della famiglia per la perdita del padre

dott. Vittorio Marengo

— Torino, 20 maggio 1983.

Gli amici del Consultorio Cinac sono affettuosamente vicini in Silvio e Laura per la perdita del padre

dott. Vittorio Marengo

— Torino, 21 maggio 1983.

La Michelin Italiana S.p.A. partecipa al dolore del dott. Silvio Marengo, suo dirigente, per la scomparsa del padre

CAV. DOTT.
Vittorio Marengo

— Torino, 20 maggio [redacted]

E' mancata all'affetto dei suoi cari

Giuseppina Rocchietti in Fracchia
di anni 78

Con profondo dolore lo [redacted] il marito Carlo, il figlio Renato, i nipoti Danilo e Manlio, cognate, cognati, parenti tutti. [redacted] particolare ringraziamento alle signore Pina Grosso e Rosa Audisio che tanto amorevolmente l'hanno assistita. I funerali avranno luogo oggi 21 corr. alle ore 15,30 dall'abitazione: via Colombo 6.
— Nichelino, 21 maggio 1983.

[redacted]ranco Spinardi e famiglia partecipano al dolore della famiglia Fracchia.

E' mancato all'affetto dei suoi [redacted]

Franco Negro

Addolorati lo annunciano: la moglie con Lara e Rino, sorelle, fratelli, cognati, parenti tutti. Funerali oggi ore 14,30 parrocchia S.G. Benedetto Cottolengo.
— Torino, [redacted] maggio 1983.

Titolari, dipendenti e rappresentanti della Costadoro S.p.A. sono vicini alla famiglia per la prematura scomparsa del [redacted] FRANCO.

Partecipano al dolore:
Duccio Abbo
Oreste Beccuti
Giuseppe Trombetta
Giuseppe Audibussio
Antonio Bacin
Luigina e Renzo Basso
Lucia e Beppe Bracco
Enrico Calosso
Nella Ferrero
Enrico Fra
Gabriella Francese
Vincenzo Gavotto
Sergio Ghia
Carla e Carlo Guino
Graziella Ligios
Luigi Lusso
Maddalena Martino
Giuseppe Morra
Antonietta e Romano Origlia
Domenico [redacted]
Virgilio Rinero
Franco Seggiani
[redacted] e Angelo Torchio
[redacted] e Michele Tota
[redacted]

[redacted] e [redacted] Quaranta [redacted] affettuosamente vicini ad Angela e figli [redacted] del caro [redacted]

dr. Nino De Sanctis

— Torino, [redacted] maggio [redacted].

Hyrie e Gianmario Rossignolo [redacted]mono il loro cordoglio alla famiglia [redacted] amico

dott. Gaetano De Sanctis

— Torino, 20 maggio 1983.

Pinuccia Tolomeo e famiglia, profon[redacted] colpiti, si uniscono al [redacted] famiglia per la scomparsa del

dott. Gaetano De Sanctis

— Torino, 20 maggio [redacted].

Si associano al dolore:
Lino Delodi e famiglia
Elena Delodi
Dana e Attilio Boccazzi
Vera Pagella e famiglia
Mary Schiavino e famiglia

Gino Veglio e famiglia profondamente colpiti esprimono il loro grande, sincero dolore.

Vincenzo Attilia Scalese piangono il carissimo [redacted].

La famiglia Malgaroli partecipa al lutto della famiglia De Sanctis

Amministratore, Condomini e [redacted] del Condominio di [redacted] Francia 286 si uniscono al dolore della famiglia [redacted] la dipartita [redacted]

dott. Gaetano De [redacted]

— Torino, 20 maggio [redacted]

[redacted] e Carl[redacted] unitamente a Claudia e Marco piangono il carissimo indimenticabile amico NINO.

RINGRAZIAMENTI

Pinuccia Biano e marito Orlando commossi dalla manifestazione di affetto tri[redacted] per la scomparsa del fratello e cognato

Aldo Biano

ringraziano i signori ing. Bellotti, arch. Comoglio, dott. Mossetto, Castagneto e Sarri Moncestino, villa Marchesi del Carretto.
— Moncestino, 21 [redacted]gio 1983.

[redacted]

1977 1983
Franco Jorfida
sempre affettuosamente ricordato e rimpianto.

1949-1983 1963-1983
Angelo [redacted]
e
Vincenza Ghiano Viano
sono sempre presenti nel ricordo della loro famiglia che con grande affetto e rimpianto ne rievocano la cara memoria.
— Torino, 21 maggio 1983.

1967 [redacted]
Giuseppe Gola
affettuosamente ricordato.

1982 1983
Egidio Lozupone
Ricordandoti con amore Angela, Sergio.

1977 1983
Paola Olessina Bonvicino
La famiglia la ricorda con rimpianto. Messe: sabato 21 ore 17 Parrocchia Mongreno; domenica 22 ore 11 Parrocchia Frinco.

1979 [redacted]
Pasquale Cangi
Ricordandoti.

PECI RACCONTA LA VERITA'? NESSUN DUBBIO PER IL PM

Il giudice Rinaudo: «Il superpentito non fa soltanto un elenco di nomi, ma dà indicazioni precise» - I duri delle Br l'hanno definito «Zombi»

«superpentito» Patrizio Peci dice la verità? Il pubblico ministero Antonio Rinaudo che sostiene l'accusa al processo contro le Brigate rosse che si svolge alle Vallette è certo di sì. «*Peci non fa soltanto un elenco di nomi* — aggiunge — *dà indicazioni precise e fornisce la possibilità di trovare dei riscontri obiettivi. I suoi racconti sono confermati da quantità di prove e testimonianze. Quando altri "pentiti" hanno deciso di parlare si è visto come le circostanze combaciassero perfettamente*».

Ci sono episodi cui Peci ha partecipato direttamente per l'organizzazione o per l'esecuzione; e ci sono fatti di cui parla per sentito dire. «*Qualche volta* — spiega Rinaudo — *ci potranno anche essere delle sbavature ma sono di minima o di nessuna importanza. E i verbali, proprio per questo, sono così scrupolosi da indicare ciò che viene detto per scienza diretta, ciò che è detto per sentito dire da terzi e ciò che è da dedurre. Il quadro che viene fuori è obiettivo*».

Gli imputati «duri» dietro le sbarre delle gabbie vorrebbero invece dimostrare che Patrizio Peci è un bugiardo. Da tempo quando in tribunale arrivavano gli «infami» si facevano accompagnare in prigione per non stargli troppo vicino. Adesso restano per potergli fare delle domande. Peci al dibattimento di Torino è il personaggio-chiave. Se si è il processo nell'aula-bunker delle Vallette lo si deve alle sue confessioni che hanno consentito di ricostruire la storia delle «bierre» in Piemonte e decine di attentati. Si sono accusa di delitti orrendi: di sangue, di lutti, di lacrime. Doveva essere la strada maestra della rivoluzione: ha avvelenato la vita di tutti i giorni.

PATRIZIO PECI

E poi Peci è stato il primo «pentito». Quello che ha aperto una falla nelle Brigate rosse così vistosa da metterle in ginocchio. I «duri» si sono sforzati di metterlo in cattiva luce. L'hanno accusato di aver mercanteggiato la sua confessione con una serie di «garanzie» per sé e per il fratello. L'hanno provocato chiamandolo Zombi, Frankenstein, dottor Faust. Gli hanno ricordato con insistenza ossessiva che gli avevano ucciso il fratello facendolo innervosire sulla sedia. E per un'infinità di volte Acella, Micaletto, Semeria, Azzolini e la sua compagna del momento una volta, Barbara Balzerani Roppoli, gli hanno chiesto le stesse — inutili — cose.

Particolari di quart'ordine: «*Come mai non hai visto quell'uomo con l'impermeabile all'angolo della strada?*». Finché Peci è stufato. «*Quel che dovevo dire l'ho detto* — ha spiegato — *se la Corte ha bisogno di me sono a disposizione*». I «duri» le loro cose le raccontino fra loro.

Convegno sulla Mandria

Il Comitato per la salvaguardia del Parco La Mandria e il Coordinamento piemontese dei Comitati per la pace e Disarmo hanno organizzato per oggi pomeriggio alle ore 16 in viale Medaglie d'oro, nel parco del Valentino, presso la facoltà di Architettura, un convegno sul tema «*Il Parco La Mandria e il poligono militare di Lombardore: proposte per la pace e la salvaguardia ambientale*». Dalle 16 alle 17,30 si svolgeranno gli interventi dei relatori e dalle 17,30 alle 18,30 il dibattito pubblico.

Sabbia dal deserto e cenere cadono sulle auto in città

Sabbia color ruggine frammista a pioggia stamane all'alba su Torino, in particolare nella zona Nord della città. Le macchine parcheggiate all'aperto sono state ricoperte in pochi minuti da un sottile strato rossastro.

All'ufficio meteorologico dell'aeroporto di Caselle così spiegano il fenomeno: «Da diversi giorni, dai 4-5 mila metri in su, c'è un vento meridionale. Un vento che dalla zona alla media atmosfera ha portato, e almeno si presume, dall'Africa settentrionale questa polvere. E in questo periodo le precipitazioni, di bassa pressione su vaste zone ha scaricato con la pioggia i temporali».

Niente a che vedere l'Etna?

«Potrebbe anche essere perché la polvere del vulcano è anche di quelle origini. Di sicuro il materiale arriva a migliaia di chilometri di distanza. Sostanza che viene portata in alta quota da questa corrente meridionale e poi, al momento opportuno, quando trova delle perturbazioni, viene coinvolta nelle nuvolose e precipita».

Domani la moda sfila a Vinovo

Tra fantini, purosangue e auto, l'alta moda torinese sarà di scena domani all'ippodromo di Vinovo in occasione della classica «Gran Premio della Moda» da 30 milioni.

Il grande avvenimento sportivo-mondano sarà caratterizzato quest'anno dall'accoppiata vincente «auto-moda». Dopo un lungo intervallo, l'automobile, simbolo della nostra città, ritorna all'ippodromo accanto a nuovi «d'autore» femminili e maschili firmati Emy Badolato, Nicola Calandra e Rita Togno.

La magnifica rentrée dell'auto si avvale della prestigiose Bertone-Cabrio presentate in anteprima all'ultimo Salone di Ginevra, che per il pubblico torinese rappresentano una golosa primizia. Definita la grande «scoperta» di Bertone la raffinata Cabrio Nuova Ritmo 85, dopo uno stilismo di alta classe, proposta in varie versioni, sarà perfettamente in sintonia con l'eleganza «fuori serie» per la primavera-estate identificabile negli abiti per «lei e lui» di Badolato e Calandra e nelle superbe pellicce di Togno.

La parata «auto-moda» avrà inizio alle ore 15 in piazza San Carlo. Si snoderà poi in via Roma, via Sacchi, Unione Sovietica fino a raggiungere l'ippodromo, per concludersi in pista con il «giro d'onore» al termine del quale le messaggere e gli ambasciatori dell'haute couture porteranno alla ribalta la gigantesca passerella allestita nelle tribune, una lussuosa carrellata di assolute novità.

La donna volante sfoggerà agili e disinvolti tailleurs tra cui uno sportivissimo completo a pantaloni in grisaglia accentato da un originale cappellino di Maria Volpi. Grinta sportiva anche per «lui» con giubbotti bicolorati di linea ampia e con gli «spezzati» estremamente giovanili firmati da Calandra. Auto e pelliccia per il futuro inverno sarà sottolineato dagli splendidi manti in volpe e in mongolia lavorata e tweed in un sorprendente gioco di colori.

Nella competizione dell'eleganza in passerella figureranno le raffinate toilettes per le occasioni impegnative della giornata femminile: crepe de Chine nelle fantasie floreali a colori accesi ispirati a Gauguin, lievi georgette e pregiate sete nei preziosi color avorio da intarsi in merletto fino alle sontuose creazioni da gran sera illuminate da scintillanti ricami realizzati da Badolato. Il tocco maschile di Calandra mette a fuoco impeccabili completi a doppio petto maschili, in caldo, in seta e in lino.

Pellicce da capogiro di Togno in visone e volpe trattate con virtuosismo tecnico a mosaico ed a tweed; sontuosi visoni selvaggi con ampie maniche a «gabbiano» e preziosi zibellini a linea avvolgente secondo l'ultimo grido della moda a completare abiti evocanti dive cinematografiche degli Anni Cinquanta che ritornano a proporre donna-donna inguainata in serici aderenti modelli in sintonia con le calzature «gioiello» di Aldo Sacchetti.

Elsa Rossetti

Mangiare, pensare, respirare bene Questa la medicina psicosomatica

Lunedì si apre un convegno su «Lo stress nella società industriale e post-industriale» - Un centro nato da poco a Torino

Dicono sorridendo che la medicina più o meno ufficiale si è dimenticata delle cose semplici»: una buona alimentazione, una buona respirazione, un'ottima filosofia della vita. Poi macchinari i loro strumenti, e si scopre che accanto a testi arrivati dritti dritti dall'India e alle spirituali ginnastiche dello yoga ci sono sofisticate attrezzature elettroniche come quelle per eseguire il «bio-feedback», una tecnica di controllo del comportamento che permette di ottenere efficaci cure contro alcuni generi di disturbi, non solo psichici.

L'Oriente, insomma, si sposa all'Occidente più tecnologico e sofisticato: siamo nel mondo della medicina «psicosomatica», una galassia frastagliata e certo facile da definirsi, che dalle anticipazioni genialoidi di Groddeck, un discepolo di Sigmund Freud, è arrivata alle teorizzazioni del francese Henry Laborit (un «padre della psicofarmacologia» famoso ormai anche a livello di massa: qualcuno si ricorderà mentre recita la parte di se stesso in «Non, oncle d'Amerique» di Alain Resnais) e per restare in Italia, del professor Paolo Pancheri (Università di Roma: è appunto uno dei promotori del bio-feedback) in grado di spaziare fino all'India, e alla scuola del professor Udupa.

Ora, la psicosomatica sta invadendo pacificamente Torino. Lunedì si apre un convegno su «Lo stress nella società industriale e post-industriale» che durerà tutta la settimana, e chiama a raccolta non solo i maggiori specialisti del settore ma anche medici e psichiatri torinesi, «grossi nomi» di altre discipline e di quella medicina più «ufficiale» con cui comunque non c'è contrapposizione. Il convegno si svolgerà al pomeriggio nei locali dell'Istituto di medicina psicosomatica, in via Accademia Albertina, nel salone del «San Paolo». Arriva in città grazie anche al fatto che è stata costituita questa forte «testa di ponte» della medicina psicosomatica.

A due passi da corso Vittorio, l'Istituto ha infatti aperto da qualche mese i battenti diventando un punto di riferimento per gli studiosi ma anche, naturalmente, i pazienti. Nelle sale del vecchio palazzo su cui si arrampica per due piani l'istituto, le palestre di Yoga si alternano agli uffici col classico «divano dello psicanalista». Le sedute di terapia si alternano alle conferenze. «*Ci sono centri più vecchi a Milano e Roma* — spiega uno degli animatori dell'associazione culturale, il dott. Rosario Porrovecchio — *ma questo è l'unico dove si pratichi insieme yoga e bio-feedback*». Non solo quello, naturalmente. I medici che operano nel centro torinese vanno dall'agopunturista, al ginecologo, allo psicologo ipnologo, al pediatra, con tanta psicoterapia del comportamento. Tutto per curare che cosa in particolare?

«*Soprattutto ansie, fobie, depressioni*» spiega il dott. Alessandro Meluzzi, psichiatra — *ma l'interesse di queste tematiche spazia e spazierà sempre più nel campo della medicina preventiva*». «*E non dimentichiamo* — gli fa il collega — *che il prof. Udupa, in India, cura con queste tecniche, e ci riesce, nevrosi cardiache, ipertensioni, ulcere, coliti*».

Basta tutto? No, insorgono i due giovani medici, la medicina psicosomatica non è il passaporto verso la felicità e la salute, è insomma un toccasana generale. È solo «*quella che astrae il sintomo dalla specificità per collocarlo all'interno della visione più globale dell'individuo*» e cioè dell'individuo come «*corpo, mente, dei suoi rapporti con l'ambiente*».

m. bau.

NON PERDI 20 KG. IN 10 GIORNI
ALL'AMERICAN DIMAGRISCI IN FRETTA E IN SALUTE!
(SOTTO CONTINUO ATTENTO CONTROLLO MEDICO)

****
vieni subito c'è anche
la ginnastica AEROBICA!
****

L'American Club non vuole strabilianti cali in pochi giorni. Per ottenerli, basta non mangiare ad ed ormoni. Ma... alla salute hai pensato? L'American, garantisce calibrati e ottimi risultati, a seconda delle condizioni fisiche e dell'età. E aiuta a mantenere nel tempo il risultato raggiunto.

AMERICAN Silhouette
I CLUB PER LA TUA SALUTE
Servizi: centro sportivo con piscina olimpionica - centro dimagrante - centro medicina
REPARTI SEPARATI PER UOMINI E SIGNORE, APERTI ININTERROTTAMENTE DALLE 8,30 ALLE 21
c.so Trapani 46, tel. 337.109/372.223 via Assarotti ang. via Cernaia, tel. 517.828/9

Attenzione
Cavalli al Galoppo.

Attenzione

galleriaPirra
corso Cairoli 32 telefono 877.344

Cento opere di piccolo formato

orario 9-13

Attenzione
[redacted]bili che giocano felici.

Attenzione
Cavalli al Trotto.

ECONOMICI

19 Vendita alloggi

A.A.A. PAVAROLO [redacted] torinese quota 450 vendesi in [redacted] panoramico alloggio ultimando giorno-notte mq [redacted] 2 [redacted] to L. 85 milioni compreso mutuo facilitando. Tel. 789.132.

A.A. CONOSCIUTA famiglia benestante cerca [redacted] acquisto in Torino alloggio mq 300-400 pagamento [redacted] contanti solo zona centrale e [redacted] prestigio [redacted] stabile altamente signorile piano [redacted] vista. Massima riservatezza. Inviare al proprio amministratore [redacted]. Monichino via Camandona 1, tel. 744.662 che, [redacted] caratteristiche, favorirà l'eventuale contatto.

FIDALCASE **A.A.** [redacted] affare piazza Bengasi stabile recente frazioniamo signorili appartamenti 1-2 camere tinello servizi da L. 31 milioni. Tel. 506.608.

A.A. FIDALCASE B libero piazza Adriano ottimo signorile soggiorno 2 camere tinello cucinotto ingresso servizi mq 120 L. 149 milioni. Tel. 506.608.

A.A. FIDALCASE C libero affare corso Brunelleschi camera tinello cucinino mq 50 L. 39 milioni. Tel. 506.608.

A.A. FIDALCASE D libero ottimo [redacted] Siracusa camera tinello cucinino servizi L. 47 milioni. Telefonare 506.608.

A.A. FIDALCASE E libero via O. Vigliani signorile 2 camere tinello cucinino mq 80 L. 73 milioni. Tel. 506.608.

A.A. FIDALCASE F libero Grugliasco piano alto 2 camere tinello servizi mq 80 L. 57 milioni. Tel. 506.608.

A.A. FIDALCASE libero via Vigliani ingresso camera tinello cucinino servizi cantina L. 43 milioni. Tel. 959.1122.

A.A. FIDALCASE libero corso G. Cesare ingresso 2 camere cucina servizi termo ascensore L. 48 milioni. Tel. 959.1122.

A.A. FIDALCASE libero San Donato piano alto ampio 2 camere tinello cucinino servizi L. 62 milioni. Tel. 959.2001.

A.A. FIDALCASE libero corso Toscane 2 camere tinello cucinino servizi cantina L. 62 milioni. Tel. 959.2001.

A.A. FIDALCASE libero Grugliasco [redacted] pio 2 camere tinello cucinino servizi cantina L. 59 milioni. Tel. 959.1122.

A.A. FIDALCASE libero Parella ristrutturato ampio 2 camere cucina servizi cantina L. 47 milioni. Tel. 959.2001.

A.A. FIDALCASE libero via Di Nanni ampio 2 camere tinello cucinino servizi cantina L. 53 milioni. Tel. 958.1122.

A.A. GENERALI A 380.673 libero [redacted]. Rifa piano [redacted] saloncino, camera, tinello, cucinino, terrazzo, mq 95, facilitazioni.

A.A. GENERALI B 380.673 libero, corso Agnelli, piano alto, 3 camere, cucina, servizi, cantina, L. 66 milioni, dilazioni.

A.A. GENERALI C 380.673 libero, signorile, corso Montecucco, salone, 2 camere, cucina, 2 servizi, mq 140, facilitazioni.

[redacted] piazza Solferino vendesi 3 camere bagno cucina cantina. Telefonare 504.249.

A. AFFARE in casa d'epoca ristrutturata libero alloggio da ristrutturare di 133 mq L. 55 milioni. Tel. 513.916.

A. LIBERO [redacted] piazza Stampalia [redacted] cucina ingresso bagno cantina permuta dilazioni. Tel. 394.387.

A. NOLE libero alloggio in palazzina salone [redacted] 2 letto [redacted] servizi 2 ingressi cantina volendo box mutuo e dilazioni. Tel. 011 [redacted].

A. ORV.IM. [redacted] libero via Nizza (corso Dante) abitazione o studio [redacted] tinello servizi L. [redacted] milioni.

A. ORV.IM. [redacted] libero via Mombarcaro [redacted] Rita) [redacted] tinello cucinino termo bagno ascensore L. 71 milioni.

A. ORV.IM. C 506.681 libero [redacted] P. Paoli (Mercati Generali) 2 camere tinello cucinino [redacted] L. 57 milioni.

A. ORV.IM. [redacted] 508.681 libero [redacted] Lombardia 2 camere tinello cucinino termo bagno ascensore L. 59 milioni.

A. [redacted] 447.4374 vende libero via Lauro Rossi alloggio di saloncino [redacted] bagno cantina termo ascensore.

A. [redacted] Mazzini angolo via C. Alberto mansarda stesso piano con progetto di ristrutturazione approvato. Tel. 504.249.

A. VIA [redacted] via Fréjus vendesi alloggio 2 camere bagno cucina cantina. Telefono [redacted] 504.249.

[redacted] L. 42 milioni via P. Cossa 113 bis libero camera tinello cucinino servizi mq 60 affare dilazioni. Tel. 774.748.

[redacted] A [redacted] Crimea corso Moncalieri ottimo [redacted] 2 camere cucina biservizi mq 120 più mansarda collegata L. 140 milioni. Tel. 510.853.

AD [redacted] corso Potenza signorile [redacted] camera tinello cucinino bagno L. 25 milioni più mutuo. Tel. 758.863.

ADIACENTE corso Francia-Statuto signorili stessa casa 110 mq liberi piani terra e 1°. Tel. 758.863.

[redacted] corso Agnelli libero 2 camere tinello cucinino bagno L. 58 milioni dilazionabili. [redacted] 530.183.

[redacted] Trapani [redacted] 2 camere cucina bagno termo L. [redacted] milioni dilazionabili. Centrale dille 530.[redacted]

[redacted] corso Peschiera [redacted] signorile [redacted] camere cucina bagno termo L. 50 milioni più mutuo. Tel. 758.863.

ADIACENTE piazza Statuto mansarda libera [redacted] affare L. 7 milioni più mutuo. [redacted].

[redacted] piazza Statuto libero [redacted] camere [redacted] bagno L. [redacted] milioni [redacted] Centrale dita 530.183.

[redacted] Borgaro libero camera tinello cucinino bagno [redacted] L. 17 milioni più mutuo. Tel. 758.863.

[redacted] corso Corsica libero [redacted] camere tinello cucinino servizi ottimo stato manutenzione. Grimaldi [redacted].

[redacted] corso Traiano libero [redacted] [redacted] tinello cucinino bagno [redacted] ascensore. Sergi vende tel. 447.4374.

[redacted] piazza Rivoli, [redacted] cucina servizio. Minimo contanti e dilazioni. Tel. Immobiliare toro 549.751 553.204.

ADIACENZE [redacted] Michele Lessona libero recente camera tinello cucinotto servizi ripostiglio. Mediocasa 389.183.

AFFAIRE 518.986 libero zona Francia 2 camere cucina termo bagno adatto anche ufficio L. 60 milioni dilazionabili.

AFFAIRE 518.986 libero adiacente via Vigliani piano alto camera tinello cucinino L. 43 milioni 900 mila rateali.

[redacted] 8.986 libero precollina corso Moncalieri salone 2 camere cucinotta possibilità box dilazioni e permuta.

AFFARE adiacente corso Regina decorosa libero camera cucina servizio interno da ristrutturare. Finci 506.691.

AFFARE centrale via Principe Tommaso angolo corso Marconi: salone 4 camere cucina 2 ingressi 2 bagni, garage più posto auto, prezzo conveniente L. 145 milioni più piccolo mutuo. Fiduciaria Immobiliare. Tel. 556.956.

AFFARE monocamera libera con servizi Barriera Milano vendesi L. 7 milioni più mutuo. Tel. 758.863.

[redacted] L. 29 milioni 70 mq occupato via Mazzini 13, 2 camere cucina servizi ascensore ingresso balcone sconto contanti. Tel. pomeriggio 650.6712.

ALESSIOIMMOBILI tel. 512.642 vende libero in corso S. Maurizio signorile piano rialzato di 2 camere cucina bagno. Adatto ufficio o piod-à-terre.

ALESSIOIMMOBILI tel. 512.642 vende libero in via Cigna appartamento 3 camere cucina bagno e cantina vero affare.

ALESSIOIMMOBILI tel. 512.642 [redacted] palazzina nuova strada Valsalice appartamenti mq 180 più box e terreno.

[redacted] BILI 512.642 vende in Crocetta piano rialzato mq 110 ingresso indipendente ottimo investimento.

ALESSIOIMMOBILI tel. 512.642 v[redacted] in via S. Donato appartamento di 2 camere bagno e cantina L. 22 milioni 500 mila.

ALESSIOIMMOBILI tel. 512.642 vende in precollina signorile appartamento in villa bifamigliare con box e terreno.

[redacted] tel. 512.642 vende in piano centro di Torino in stabile totalmente e signorilmente ristrutturato appartamenti e uffici vari [redacted].

ALLOGGIO corso Regina (Tassoni) libero camera tinello cucinino bagno L. 37 milioni 500 mila. Tel. 758.863.

ALLOGGIO libero subito 2 camere cucina servizi. Tel. ore ufficio 839.7981.

[redacted] O zona S. Paolo 2 camere cucina servizio termo prezzo conveniente e dilazioni no agenzie. Tel. 741.3054.

[redacted] ENTO prestigioso in piccolo condominio posizione collinare di 280 mq più giardino privato prezzo interessante dilazioni di pagamento eventuali permute. Tel. Grimaldi 911.3566.

ATTICO libero largo Semplone salone 3 camere 3 bagni cucina lavanderia L. 160 milioni. Tel. 337.132 ore.

ATTICO libero su corso Francia inizio Rivoli mq 100 terrazzo più 75 mq abitazione rifinitura di lusso. Adatto coppia o scapolo professionista L. 85 milioni dilazionabili privatamente. Tel. 781.133.

ATTICO su corso Francia inizio Rivoli mq 80 più 100 di terrazzo rifinito con pergolati e ceramiche pregiate adatto per coppia o singolo professionista privato vende a privato escluso intermediari anche dilazioni. Tel. 781.133.

ATTICO via Cigna 3 camere tinello cucinino servizi ingresso 85 mq terrazzo occupato L. 48 milioni. Grimaldi 557.0105.

BARRIERA di Milano liberi [redacted] 1-2-3 camere servizi costruzione d'epoca pagamento facilitato. Tel. 548.153.

BARRIERA Milano via Sempione ingresso camera cucina bagno cantina ascensore termo L. 27 milioni. Salm 447.1238.

BELLISSIMO libero recente 2 camere tinello cucinino servizi 85 mq. Telefonare 480.994 - 488.525.

BORGARETTO libero recentissimo saloncino 2 camere cucina bagno ripostiglio, L. 84 milioni. Mediocasa 389.183.

BORGARO frazione Villaretto libero 2 camere tinello cucinino servizi ascensore termo L. 44 milioni. Salm 447.1238.

BORGO Vittoria via Michele Coppino libero subito ingresso camera cucina servizi L. 34 milioni. Tel. 513.916.

CAMERA tinello cucinino bagno mq 52 zona piscina comunale L. 35 milioni 500 mila libera. Studio Due. Tel. 530.547.

CAMPIDOGLIO affare casa recente libero ingresso 3 camere tinello cucinino servizi L. 85 milioni. Tel. 506.464.

CARMAGNOLA centro alloggio in palazzo signorile nuovo mq 90 privato vende Iva 2% mutuo. Tel. 399.706 - 397.748.

CASA indipendente a S. Mauro con annesso magazzino di mq 60. Per informazioni tel. 603.968 - 504.228.

[redacted] uni-bifamiliare di mq 320 completamente ristrutturata vendo [redacted] Casalborgone km 30 da Torino. Tel. 857.472.

CASABIANCA 531.310 libero corso Duca degli Abruzzi interno cortile [redacted] camere, cucina, servizi, L. 41 milioni.

CASABIANCA 531.008 [redacted] signorile, corso Orbassano, spazioso, [redacted] camere, tinello, cucinino, piano alto, L. 85 milioni.

[redacted] [redacted] 650.3805 [redacted] 1-2-3 camere tinello casa [redacted] centrale. Aperto sabato pomeriggio.

[redacted] TO D 650.3805 libero via Mughetti piano alto 4 cam[redacted] cucina [redacted] vizi 57 milioni dilazionabili.

[redacted] [redacted] [redacted] via S. Giulia saloncino [redacted] [redacted] cucina bagno. Facilitazioni di pagamento.

[redacted] [redacted] 650.3805 libero corso Einaudi [redacted] camere cucina abitabile bagno facilitazioni pagamento.

[redacted] E 650.3805 libero Leini via Gremo [redacted] 2 [redacted] tinello cucinino servizi. Box auto.

CASAMERCATO E [redacted] libero via Borgio Statuto 3 [redacted] cucina servizi. Facilitazioni di pagamento.

CASAMERCATO [redacted] [redacted] libero [redacted] (Venchiglia) [redacted] salone [redacted] cucina servizi. Dilazioni.

[redacted] [redacted] libero via Stresa soggiorno [redacted] camere cucinotto servizio posto auto. Telefonare 958.5459 Esim.

[redacted] libera [redacted] mt 100 da corso Francia vicino Tesoriera: [redacted] grandi camere, bagno, volendo [redacted] auto, [redacted] studio [redacted] L. 80 milioni. Fiduciaria Immobiliare. Tel. 556.956.

[redacted] Don Bosco vendesi villa libera su 2 piani, [redacted] '82 posti per 3 auto, L. 115 milioni. Tel. 510.853.

[redacted] (largo Francia) miniappartamento [redacted] libero ingresso [redacted] cucina servizi solo L. 27 milioni. Tel. 506.484.

CENTRALISSIMA [redacted] signorile vendesi grande alloggio doppio ingresso dividibile volendo garage. Tel. 542.101.

[redacted] ISSIMO libero camera cucina servizi mansarda L. 27 milioni possibilità dilazioni. Grimaldi, tel. 518.012.

CENTRALISSIMO libero mq 200 da ristrutturare 7 vani o servizi ottimo uso ufficio. Centro Immobiliare 548.153.

CENTRO libero 1° piano costruzione d'epoca [redacted] cucina angolo cottura servizi. Centro Immobiliare. Tel. 548.153.

CENTRO [redacted] ufficio via XX Settembre salone 4 [redacted] [redacted] ingresso 220 mq 1° piano. Grimaldi 557.0105.

CHIVASSO centrale 2 camere [redacted] cinino [redacted] zo interessante. De Giovanni Immobiliare tel. 491.550 493.398.

[redacted] rustico libero 5 vani grande [redacted] giardino 350 mq vendesi L. 18 milioni più mutuo. Tel. 758.863.

COLLEGNO libero corso Francia [redacted] mere cucina servizio 2 posti auto L. 53 milioni. Tel. 858.[redacted]

COLLEGNO via Oberdan vende libero [redacted] [redacted] tinello bagno cantina costruzione '72 mq 100. Gabetti 5767.

[redacted] 533.322 vende via M. Vittoria 23/25 centralissimi alloggi 1-5 [redacted] mere cucina servizi e bagni da L. 18 milioni; in[redacted] negozi, magazzini liberi ed [redacted] cupati a prezzi convenienti.

[redacted] [redacted] vende presso corso Cairoli saloncino camera cucina ingresso bagno L. 65 milioni dilaz[redacted].

CONSULEDILE 533.322 vende Alpignano recentissimo spazioso salone 2 camere cucinotto ingresso bagno L. [redacted] milioni.

CONSULEDILE 533.322 [redacted] libero Nichelino grandioso 2 camere tinello cucibagno L. 65 milioni.

[redacted] 533.[redacted] vende via Vanchiglia (Pozzo Strada) moderno 2 camere tinello cucinino bagno L. 54 milioni.

(continua)

Una prova importante con la "forte compagna."

I Concessionari Renault vi presentano la Renault 11. Seducente e dinamica nella linea; bella da guidare, forte [redacted] sicura sulla strada. Renault 11 è [redacted] risultato di attenti studi secondo le tecniche più avanzate. Economica e brillante, maestra in elettronica è una due volumi d'eccezione. Disponibile [redacted] 7 versioni e 2 cilindrate (1100 e 1400), è in vendita [redacted] partire da L. 8.288.000 IVA inclusa.

Renault 11 vi aspetta per [redacted] prova, anche sabato e domenica, presso

Le Concessionarie Renault di Torino

AUTOVIP
Strada S. Mauro, 51

EUROCAR
Via Sagra S. Michele, 45

RENAUTO
Corso Siracusa, 75

C.A.R.
Corso Principe Oddone, 30

GRUPPO MARELLO
Via Galluppi, 5 (Ang. C.so U. Sovietica)

SOIMA
Corso Giulio Cesare, 186

Rispetta i segnali [redacted] [redacted] divertirai.

PREMIO REGGIO CALABRIA
L. 18.000.000

Inizio Corse Trotto ore 15

Concorso Gettoni d'Oro

(Aut. Min. Conc.)

VINCITO IPPODROMO DI TORINO

SOIMA auto
l'usato magico
assortimento · prezzo · pagamento
assistenza

Corso Giulio Cesare 186 - Torino - Tel. 2052005

E' un sabato triste per il Balon «ferito» da un furioso incendio

Le fiamme hanno distrutto banchi mobili e merce per oltre due miliardi - Cinquanta famiglie sul lastrico - Il rogo è scoppiato in un'autorimessa di via Andreis 18/6

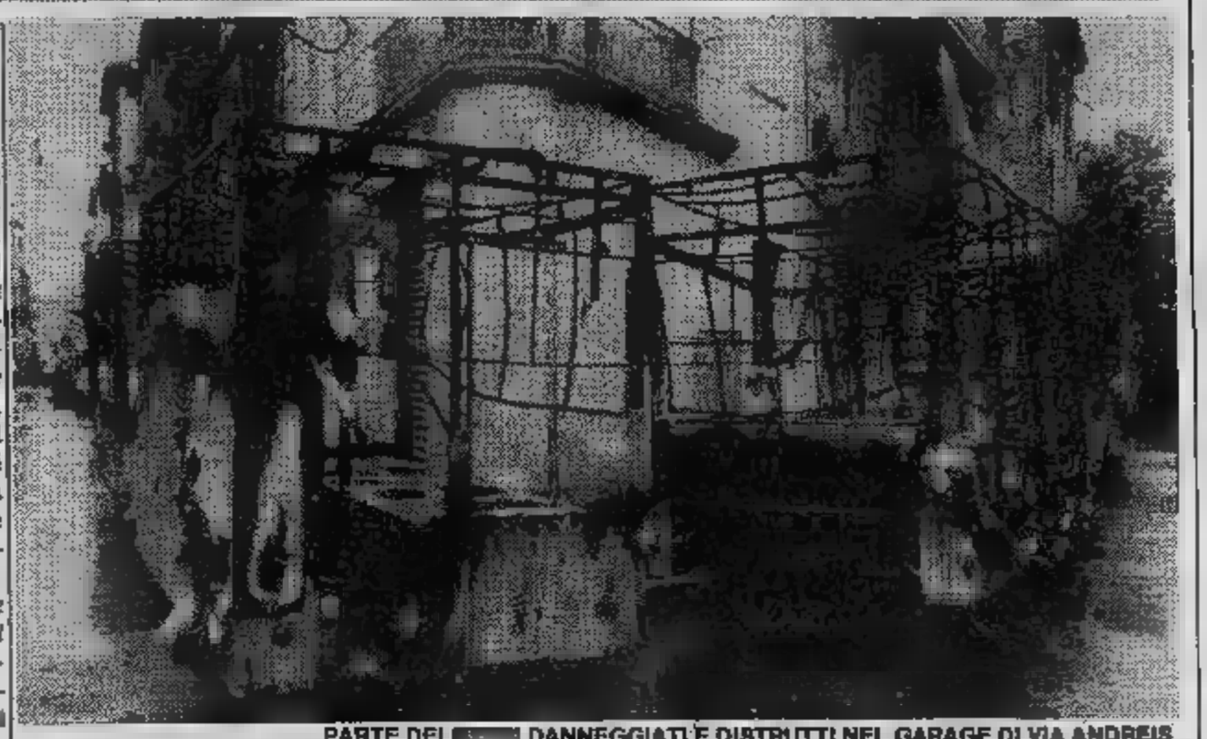

PARTE DEI DANNEGGIATI E DISTRUTTI NEL GARAGE DI VIA ANDREIS

Un economico abbattuto cinquantina commercianti ambulanti Porta Palazzo: in un furioso incendio, divampato sera di mercoledì 18 maggio, sono stati completamente distrutti e danneggiati in modo grave, banchi mobili carichi di merce, ricoverati in un'autorimessa di via Andreis 18/6, dietro il Balon. Il totale è stimato oltre due miliardi, visto che oltre valore dei mezzi (i banchi semoventi mossi da piccolo motore a scoppio) bisogna calcolare quello delle merci carbonizzate.

«Scrivete, scrivete pure che ci cinquanta famiglie sul lastrico, che hanno perso tutto e che bisogna intervenga qualcuno in aiuto» disperati. Il fuoco è divampato, certamente per accidentali spiegano, mentre garage stipato di banchi. Il primo allarme è stato dato 18. Quando sono arrivati i vigili del fuoco le fiamme era già alte. Il fumo denso, tanto stato difficile scendere anche con i respiratori.

Tutto il quartiere stato messo in allarme: i proprietari delle *«botteghe mobili»* sono accorsi cercando invano di salvare qualcosa. Il gestore dell'autorimessa, Leone San- che abita nello stesso palazzo, si è prodigato con vigili volontari fin quasi all'alba. Tutta la casa, per totale 200 persone, è stata eva- per misura precauzionale. In serata, passata l'emergenza, gli inquilini sono tornati a mentre le carcasse fumanti furgoni banchi, venivano faticosamente portate all'aperto.

La sorella del gestore, Alessandra Sandona, che vende in piazza generi di merceria, ha perduto to: banco, merce, magazzino. I fratelli e Aldo Ciarelli, che vendono casalinghi sotto la tettoia corso Giulio Cesare, hanno la struttura delle loro «botteghe» e ieri già facendo le prime riparazioni. fuoco loro procurato danno di almeno milioni. Così David Odda, che ha avuto il suo furgone busti e corsetterie, completamente carbonizzato.

L'altro ieri parte delle carcasse, state parcheggiate in piazza della Repubblica, altre ricoverate provvisoriamente nella ex caserma dei vigili Fuoco di corso Regina, vuota, dopo che comando è stato trasferito nella nuova sede alla Pellerina. La valutazione totale dei danni non è stata fatta, dato che nel garage — ha un interrato — piano terra — erano ricoverati almeno mezzi.

Più della metà sono da buttar via; gli altri riportato più o meno gravi, mentre parecchia anche se non toccata dal fuoco, stata guastata dal fumo. L'autorimessa assicurata, ma solo per i «carri», non per le merci. Gli ambulanti hanno già preso contatti con il Comune per vedere che cosa si potrà fare per aiutarli.

La mostra di Carlin pittore di paesaggi

In corso Dante 102 - Il direttore di Tuttosport legato alla scuola piemontese

Nella mostre di corso Dante 102, i Centri attività sociali Fiat hanno ordinato la mostra di «Carlin» (Carlo Bergoglio), pittore paesaggi. Direttore Tuttosport dal 1949, Carlin, arguto caricaturista di «Fischietto», «Numero» e «I cavai Brons», si rivela in questa rassegna autore legato — ha scritto Luigi Carluccio nel volume «Tottocarlin», Fratelli Enrico Editori, Ivrea 1979 — «tutta una scuola pittorica piemontese... tra Delleani, Cavalleri, lo stesso Boetto».

Una scuola che si avverte osservando le opere esposte in questa occasione: sono immagini dalla rasserenante bellezza; sono scorci tipici della natia Torino, dei ponti Venezia, del Canavese che appare il suo tema preferito, ricco di riscontri con l'ambiente, con i rustici e i fiori, con l'ultima neve.

Carlin si è posto al cospetto natura estrema disinvoltura e le piccole «tavole» rispecchiano la tesa comunicare, di isolarsi alla continua appassionata analisi un microcosmo che ripercorre profondo Ritroviamo quindi un fermo autoritratto e composizioni floreali (mimose, margherite, fiori di campo), il Ponte Umberto I a Torino e il luminoso «Colline Torinesi». La pittura rappresenta la sua prima vocazione, il suo ritornare Cuorgnè (la Biblioteca Civica questa cittadina conserva sue opere) tra verde tenero dei prati, gli alberi fioriti, le antiche chiese alta tagna. Una rassegna gustosa, delicata nella scelta dei «pezzi», sicuramente un «brano» suggestivo della vita di questo giornalista che morì Torino il 25 aprile del 1959 la cui tomba stata realizzata dallo scultore Giovanni Riva, al quale Carlin aveva dedicato un ampio scritto in merito alla «Fontana Angelica» di Piazza Solferino.

Lungo Po

Angelo Mistrangelo

Via Po, dopo un crollo sgomberano otto negozi

L'ordine del Comune: il Palazzo degli stemmi non è più sicuro Cinque esercizi si trasferiscono per qualche tempo in piazza Carlina

CHIUDONO, PER SEMPRE, OTTO NEGOZI DEL PALAZZO DEGLI STEMMI IN VIA PO

Chiudono, ma per sempre, otto vecchi negozi di via Po. Giovedì, dopo il crollo un cornicione del «Palazzo degli stemmi» (l'isolato compreso tra via delle Rosine e via Montebello), l'assessore comunale Vindigni ha ordinato lo sgombero immediato degli ultimi esercizi commerciali: bar, una farmacia dell'Alleanza Cooperative, un tabaccaio, uno studio fotografico, un emporio di abiti pronti, negozio di frutta-verdura...

La pioggia e la precarietà dell'edificio, sottoposto ristrutturazione, non proseguire commerciale, col rischio di mettere a repentaglio la vita dei negozianti e dei cittadini.

Immediato stato l'interessamento dell'Associazione via Po, animata dall'instancabile Avogadro. Ieri pomeriggio, l'organizzazione ed i commercianti interessati sono stati ricevuti dall'assessore Vindigni. A conclusione dell'incontro, stata raggiunta un'intesa giudicata, positivamente sia dal Comune che dai negozianti.

Temporaneamente, cinque degli negozi verranno trasferiti in via Vittoria, angolo piazza Carlina. Gli altri tre hanno rinunciato, per ora, a tenere aperti gli esercizi. Ma, per tutti, al termine dei lavori di ristrutturazione, c'è l'impegno scritto Comune a consentire il ritorno nei locali via Po, rinnovati migliorati.

«Un risultato onorevole — sottolinea Violetta Avogadro — che ancora volta ferma l'importanza ed il ruolo dell'Associazione via Po».

Il Palazzo degli stemmi, già di proprietà dell'Istituto poveri vecchi, poi ceduto in dato gratuito alla Regione, ora di proprietà comunale. Oltre ai negozi che ritorneranno nella loro sede definitiva, ospiterà nuovi uffici.

IL TUO CORPO
LA TUA SALUTE
IL TUO CLUB

... E PER ESSERE VERAMENTE «TOP»
TRE GRANDI NOVITA' HERON:

CHECK UP MEDICO ESTETICO:
I MIGLIORI SPECIALISTI PER LA TUA BELLEZZA

BODY BUILDING:
PER COSTRUIRTI UN NUOVO FANTASTICO CORPO

BODY SLIM:
MAGRI E ABBRONZATI

Palestra, Piscina, Sauna, Bagno turco, Vasca reazione, doccia scozzese, Solarium U.V.A., Sale Massaggi, Bar, Self-Service, Campi da tennis.

Ginnastica di gruppo e soggettiva, Corpo libero, Ritmica, Correttiva, Formativa in ambito riabilitativo, Prescilistica, difesa personale, attrezzistica, Cultura fisica, Jogging, Corsi nuoto, Centro medicina dell'obesità, Centro medicina estetica.

HERON®
SPORTING CENTER
BREBEVIL s.r.l.
10146 TORINO - Via Servais n. 125 - Tel. (011) 724.689 - 725.025 - 725.026

Ritmo 60

Entusiasmante

1100 cc, 4 o 5 marce, 145 km/h, 18,9 km/litro

40/A

Ritmo [redacted] è un'entusiasmante somma delle ragioni per cui si sceglie un'automobile e delle soddisfazioni che se ne possono trarre.

La [redacted] linea ultramoderna è ora più raffinata che mai. Lo spazio? Ritmo detiene il primato assoluto della categoria. Il confort? Accomodatevi pure in 5: l'interno è proget[redacted] secondo i più avanzati studi di ergonomia. Le [redacted] finizioni, poi, [redacted] un punto d'arrivo da cui le concorrenti [redacted] ancora ben distanti.

Dotazioni? Date un'occhiata alla plancia portastrumenti. Prestazioni [redacted] consumi? Grazie per avercelo chiesto: 145 km/h e fino a 18,9 km/litro. Manutenzione e ricambi? No problem: è una Ritmo. Una Fiat Ritmo. Valore [redacted] momento della permuta? Idem.

Se a questo punto riuscite già a immaginarvi lo stimolante piacere di guida della Nuova Ritmo, [redacted] chiaro che state entrando nella logica Ritmo.

Una logica che genera sia i 180 km/h della potente Nuova Ritmo 105 TC, che i 20 km/litro della parsimoniosa [redacted] brillante Ritmo Energy Saving. Sia il perfetto equilibrio di eleganza e prestazioni delle Ritmo 70 e [redacted] Super che l'esemplare sintesi di energia ed economia della Ritmo Diesel.

Una logica superiore. Che [redacted] della Ritmo l'auto italiana più apprezzata nel mondo. Perciò, se sentite crescere in voi un forte entusiasmo per la Ritmo, non stupitevi. Perché [redacted] logico.

Nella logica Ritmo

Logicamente anche con rateazioni Sava e locazioni Savaleasing

Sava entra nella logica Ritmo con un'iniziativa entusiasmante

Anche 1.500.000 di risparmio sugli interessi delle rateazioni

L'entusiasmo per la Ritmo, l'auto italiana più apprezzata nel mondo contagia anche Sava. Commissionaria Fiat Auto e leader italiano delle vendite rateali. Sava entra nella logica Ritmo, offrendo a tutti gli automobilisti il modo di acquistare l'auto del momento, con un'iniziativa entusiasmante che può comportare, grazie alla riduzione del 40% degli interessi sulle rateazioni da 12 a 36 mesi a rate costanti, un risparmio di 1.500.000 lire.

Vediamo, ad esempio l'acquisto rateale di una Ritmo 60 5 porte.

Risparmio con rateazioni a 24 mesi	1.004.000
Risparmio con rateazioni a 30 mesi	1.279.000
Risparmio con rateazioni a 36 mesi	1.566.000

Senza anticipo sul prezzo in contanti solo Iva e messa in strada. In base al listino e ai tassi in vigore dal 15/4/1983.

Quindi si può acquistare una Ritmo 60 5 porte con 35 rate mensili di sole 292.000 lire! Come approfittarne? Semplice! Innanzitutto entrate nella Succursale o Concessionaria Fiat che vi è più comoda e individuate la Ritmo che vi interessa. Potrete averla, scegliendola tra tutte le Ritmo disponibili presso quel punto di vendita al momento della conclusione del contratto [redacted] concordando la rateazione che più vi conviene, fino a 36 mesi. Occorre, ovviamente, essere in possesso [redacted] normali requisiti di solvibilità richiesti e decidere tempestivamente. Le buone occasioni, si sa, non durano sempre. Quest'opportunità, che solo Sava vi offre, è tanto vantaggiosa qu[redacted] di durata limitata: fino al 31 [redacted]

SAVA

ECONOMICI

19 Vendita alloggi

CORSO Belgio [redacted] tinello cucinino [redacted] ascensore L. [redacted] milioni. C.V.I. 383.570.

CORSO BRUNELLESCHI
vendesi alloggio mq [redacted] circa libero [redacted] recente. Tel. 595.852.

[redacted] (adiacenze) sala 2 camere cucina servizi box in stabile recen[redacted]. Intercase 597.605.

[redacted] Dante libero signorile, ingresso, saloncino, camera, cucina, bagno, canti[redacted], termo, [redacted]. Il Portico 835.544.

CORSO FIUME
splendida villa padronale [redacted] posizione parco secolare dependance trattativa riservata. Grimaldi 534.737.

CORSO Francia libero signorile ampio salone [redacted] cucina biservizi L. [redacted] milioni vendesi. Tel. 531.737.

[redacted] Francia piazza [redacted] libero signorile salone 2 camere cucina 2 servizi. C.V.I. [redacted].

CORSO Galileo Ferraris libero camera soggiorno cucinotta rimesso [redacted] L. [redacted] milioni più mutuo. Selim 487.741.

[redacted] Giulio Cesare angolo corso Sempione ascensore riscaldamento [redacted] camere tinello cucinino bagno prezzo affa[redacted]. Libero. Fiduciaria Immobiliare. Tel. 556.958.

CORSO [redacted]co di soggiorno [redacted]mera tinello cucinino terrazzo servizi ottimo investimento. Tel. 512.012.

CORSO Maroncelli alloggio libero saloncino [redacted] tinello s[redacted]i piano 4° no [redacted] restaurato a [redacted] vista collina L. 59 milioni. Tel. 364.491.

[redacted] libero prestigioso [redacted]na 4 [redacted] cucina lavanderia tripli bagni giardino. Sergi tel. 447.4374.

CORSO Monte Cucco libero recente soggiorno camera [redacted] cucinino bagno 2 cantine L. 75 milioni. Tel. [redacted]

[redacted] Montecuccoo ingresso 2 camere tinello cucinino [redacted] L. [redacted] milioni. Grimaldi tel. 518.012.

[redacted] B. Oddone libero ampio ingres[redacted], 3 [redacted] cucina, bagno, termo centrale, L. 53 milioni. [redacted].

CORSO Peschiera [redacted] prestigioso stabile [redacted] vendesi [redacted] salone [redacted] camere cucina doppi servizi doppi ingresso box 2 auto. Tel. Studio Latina [redacted].

CORSO Peschiera [redacted] prestigioso in casa d'epoca [redacted] camere cucina servizi cantina, Grimaldi tel. 518.012.

CORSO Principe Eugenio signorile finizioni lusso [redacted] 2 piani salone cucina 3 letto 2 posti auto. Ravinale 842.631.

CORSO Quintino [redacted] monocamera con servizi ed [redacted] magazzino [redacted] mq [redacted] vendesi. Tel. 873.452.

[redacted] Racconigi vicino [redacted] Rosselli libero camera cucina ingresso bagno cantina posto auto. Crimea 585.801.

[redacted] Siracusa recente [redacted] ingres[redacted] camera tinello cucinotto servizi (60 mq) [redacted] L. 53 milioni. Tel. 506.464.

[redacted] Toscana villa bifamiliare vendiamo: [redacted] camere ingresso bag[redacted], magazzino, box 2 auto, giardino, L. [redacted] milioni. Fiduciaria Immobiliare, tel. [redacted]

CORSO Vercelli stessa [redacted] anche [redacted] 1/2 camere cucina [redacted] L. 20 milioni. [redacted] 518.012.

CORSO Vittorio occupato 3 [redacted] cuci[redacted] servizio [redacted] ristrutturare 33 milioni dila[redacted]. Tel. 539.962.

CRIMEA villa [redacted] parco superlativa in tutto con dependance panorama ineguagliabile. Grimaldi [redacted].

CROCETTA alloggio ufficio libero 1° pia[redacted] 3 camere cucina [redacted] servizi. Tel. 546.808 - 548.534.

CROCETTA
attico libero signorile salone 2 camere cucina doppi servizi doppi ingressi L. 175 milioni. Tel. Or.V.Im. 508.881.

CROCETTA corso G. Ferraris libero saloncino 2 camera cucina servizi box auto L. 160 [redacted]. Tel. Or.V.Im. 506.681.

CROCETTA libero [redacted] corso signorile [redacted] ingressi salone 5 camere cucina tripli servizi termo ascensore. Selm [redacted].

CROCETTA mq [redacted] piano alto, doppi ingressi, salone, pranz[redacted], biblioteca, [redacted] ca[redacted], [redacted] bagni, cucina, office, lavanderia, camera servizio con bagno, prestigioso. Studio Codoni 530.871.

[redacted] via [redacted]. Secondo libero [redacted] 2 saloni 2 camere cucina abitabile doppi servizi mq 240. Tel. 513.916.

DE SANCTIS via libero recente 2 camere tinello cucinino [redacted] termo [redacted] L. 68 milioni, Intercase 597[redacted].

[redacted] A. 504.113 vende Vinovo - Dega villetta signorile con [redacted] tripli servizi lavanderia box giardino.

DOMUS Amministrazioni 504.113 [redacted] via Gioberti bilocale signorile recente libero di mq 60.

[redacted] signorile su 2 [redacted] mq 450 [redacted] 5 auto [redacted] mq [redacted] parco giardino [redacted] L. [redacted] milioni [redacted] L. 100 milioni. Austa 596.607 - 597.774.

[redacted] F [redacted] pressi Chiesa della [redacted] alloggio libero: camera, cucina, servizio, riscaldamento [redacted] metano, L. [redacted] milioni 500 mila, sufficiente 40% contanti, dilazioni. Tel. 548.154.

EDILCASE G vende via Bernardino Luini: camera tinello [redacted] cucinino bagno ripostiglio. Oltre 60 mq 45 milioni trattabili. Tel. 548.154.

[redacted]
libero signorile Crocetta salone 3 camere cucina biservi[redacted] 160 mq L. 195 milioni. Tel. 508.644/5.

[redacted] libero [redacted] Spezia [redacted] ingresso servizi box dilazioni [redacted] permute. [redacted]. 508.644/5.

[redacted] Rivoli libero [redacted] Roma [redacted] ti[redacted] cucinotto servizio box L. [redacted] milioni. Tel. 958.1525.

ESIM Rivoli libero via Aurietto recente [redacted]era tinello cucinino servizio dilazioni. Tel. 953.4307.

ESIM via Massena angolo [redacted] Stati Uniti libero signorile, salone, 3 camere, cucina, biservizi. Tel. 512.012.

EXPOCASE Centro in casa elegantemente ristrutturata alloggi da mq 37 a 100 occasione. Tel. 506.450 - 504.263.

EXPOCASE corso Francia, piazza Bernini, casa prestigiosa, salone, 2-3 camere, cucina, biingressi. Tel. 505.206.

EXPOCASE libero recente, corso [redacted]che, saloncino, 2 camere, tinello, cucinino, servizi, L. 125 milioni. Tel. 504.263.

EXPOCASE villetta libera, Parco Ruffini, mq 120 più solaio abitabile, mq 100 più scantinato mq 100, 5 box. Tel. 504.263.

FAILLA & BERTINETTO 741.2874 via Cigna ingresso grande camera cucina bagno cantina. Solo L. 18 milioni 400 mila.

FALCHERA libero 2 camere cucina ingresso bagno cantina 2 arie termo centrale L. 49 milioni 900 mila. Tel. 508.691.

FIMINTER SPA E libero San Salvario luminoso 2 camere cucina servizi ingresso terrazzo L. 40 milioni. Tel. 696.7121.

FINCI 505.691 vende S. Mauro in complesso residenziale Il Sagittario alloggio prestigioso con box 3 auto.

FISPAO Fiduciaria S. Paolo spa vende in stabile signorile, in corso di totale ristrutturazione, mono e bicamere libere varie metrature. Zone centralissima. Tel. 512.222 515.561.

GABETTI vende libero corso Trapani con termo ascensore camera tinello cucinino bagno L. 44 milioni.

GABETTI 5767 vende Borgo Po pressi corso Q. Sella libero in stabile recente saloncino camera tinello cucinino bagno.

GABETTI 5767 vende libero Borgo Vittoria via Chiesa Salute in stabile con termo ascensore 2 camere tinello bagno.

GABETTI 5767 vende libero via Cumiberti adiacenze via Venaria recente 2 camere cucina bagno cantina.

GABETTI 5767 vende libero Lucento via delle Primule costruzione 1969 5 camere tinello cucinotta bagno cantina.

GABETTI [redacted] vende Grugliasco via Germonio piano alto [redacted] camere [redacted] ingresso bagno cantina.

GABETTI [redacted]67 vende San Paolo [redacted] Isonzo [redacted] due [redacted]mera cuc[redacted] servizio [redacted] L. 23 [redacted] 500 mila [redacted].

GABETTI 5767 vende via Monginevro [redacted] binabili [redacted] cucina libero 26 milioni occupato L. 18 milioni 500 mila.

GABETTI [redacted] vende [redacted] Vittoria via Nigra spazioso camera tinello cucinino bagno L. [redacted] milioni [redacted] mila.

GABETTI [redacted] vende libero via Maria Ausiliatrice angolo corso Principe Oddone [redacted] camera cucina servizio 15 milioni.

GABETTI 5767 vende libero Mirafiori via O. Vigliani libero recente piano alto 2 ca[redacted] tinello cucinino bagno.

GABETTI 5767 vende corso [redacted] Bianzè 2 camere cucina bagno L. 51 milioni [redacted] 300 mila dilazionabili.

GABETTI 5767 [redacted]zza Massaua ala Chanoux camera [redacted] cucinotta bagno L. 44 milioni dilazionabili.

GABETTI 5767 vende libero Crocetta se[redacted] 3 [redacted] cucina doppi servizi doppi ingressi cantina portineria.

[redacted] via Governolo splendido, salone pranzo 4 c[redacted] cucina doppi servizi stireria prezzo affare. Tel. 517.566.

[redacted] Pigafetta spazioso saloncino camera cucina bagno terrazzino prezzo affare L. 50 milioni. Tel. 517.566.

GEDIM via Principessa Clotilde ottimo investimento ingresso 3 camere cucina servizi L. 45 milioni. Tel. 517.566.

[redacted] 599.131 via Cavour casa d'epoca totalmente ristrutturata, libero [redacted]loncino 2 cam[redacted] cucina bagno più giardinetto privato box.

[redacted] 599.131 libere mansarde cen[redacted] con [redacted] varie metrature. Ascensore riscaldamento individuale [redacted]

[redacted] UR
libero mq 140 ristrutturato piano [redacted]zato indipendente [redacted] ufficio laborato[redacted] L. 90 milioni permute dilazioni o [redacted]bile leasing. Tel. 556.195.

GIAVENO libera casetta indipendente ristrutturata 3 camere cucina biservizi ampio terrazzo. Tel. 958.1525 Esim.

G.R. L'IMMOBILIARE [redacted] U. [redacted] libero prestigioso salone 3 camere cucina [redacted] biservizi facilitazioni. Telefonare 320.524 - 0121 52.210.

G.R. l'immobiliare 320.524 Barriera Mila[redacted] libero 1 camera cucina ingresso [redacted]gno cantina [redacted]zioni.

G.R. l'immobiliare 320.524 Borgaro [redacted] recente 2 camere tinello cucinino ingres[redacted] bagno facilitazioni.

[redacted] l'immobiliare [redacted] Vanchiglia libero 2 [redacted] tinello cucinino bagno cantina termoascensore facilitazioni.

GRIMALDI attico libero S. Rita 2 camere cucina servizi [redacted] L. [redacted] milioni dilazioni. Tel. 505.917.

GRIMALDI Crocetta libero ingresso soggiorno 2 camere cucina servizi cantina anche uso ufficio. Tel. 505.917.

[redacted] corso Vercelli ingresso 2 camere cucina servizi L. 47 milioni [redacted] mila dilazioni. Tel. 505.917.

GRIMALDI libero corso Francia in stabile signorile ingresso 2 camere cucina servizi facilitazioni. Tel. 505.917.

[redacted] libero adiacenze corso Bra[redacted] soggiorno 3 [redacted] tinello cucinino servizi posto auto. Tel. 505.917.

GRIMALDI libero S. Rita recente apparta[redacted] soggiorno 3 camere tinello cucini[redacted] servizi posto auto. Tel. 505.917.

[redacted] Lungopò Antonelli adiacenze [redacted] cucina servizi cantina facilitazioni di pagamento. Tel. [redacted]

[redacted]MALDI [redacted] Paolo ingresso camera tinello cucinino servizi cantina facilitazioni pagamento. Tel. 505.917.

GRI[redacted] libero in palazzina recente 3 camere cucina servizi cantina L. 50 milioni dilazioni. Grimaldi 518.012.

IFIM A Strada del Nobile in complesso residenziale salone 2 camere cucina camera di servizio 3 servizi box auto giardino privato. Tel. [redacted].

[redacted] attico libero via Filadelfia angolo via Tripoli soggiorno camera tinello cucinino servizio. Tel. 748.718.

IFIM B libero [redacted] Antica di Collegno luminoso camera tinello cucinino bagno. Telefonare 515.582.

[redacted] C libero [redacted] Valentino via Giuria luminoso 2 [redacted] cucina servizi dilazioni o permute. Tel. 515.582.

IFI[redacted] D libero via Millelonti in stabile signorile soggiorno 2 camere cucina biservizi. Telefonare 515.582.

[redacted] E mansarda libera [redacted] Accademia Albertina da ristrutturare 16 milioni dilazionabili. Tel. 515.582.

IFIM F libero Campidoglio via Belluno spazioso 2 [redacted] in[redacted]zi. Tel. 515.582.

IFIM G libero pressi piazza Bernini [redacted] d'epoca saloncino 3 camere cucina biservizi. Tel. 748.718 - 741.2834.

IFIM H libero pressi largo Francia camera cucina servizio termo ascensore 42 milioni dilazionabili. Tel. 748.718.

IFIM I libero corso Monte Cucco prestigioso saloncino 3 camere tinello cucinino servizi. Tel. 748.718.

IFIM L [redacted] corso Tassoni [redacted] salone 2 [redacted] cucina biservizi mutuo dilazioni. Tel. 748.718 - 741.2834.

IFIM M fraziona pressi corso Siracusa [redacted] recente 1-2 [redacted]e tinello cucinino servizi. Tel. 748.718.

IMMOBILIARETORO via Mantova, 2 camere cucina bagno. Minimo contanti mutuo e dilazioni. Tel. 549.761 553.204.

IMPRESA vende ultimi alloggi in palazzina da 3 camere servizi mq 80 L. 45 milioni; 4 camere, servizi, mq 110, L. 60 milioni, facilitazioni di pagamento. Volvera via Rossini 2, visite in cantiere anche sabato e domenica. Tel. 626.867.

IMPRESA vende via Nizza 15/17 mono bilocali più negozi Iva 2%. Tel. 638.076.

IMPRESA vende in complesso residenziale appartamenti di varie dimensioni a partire da L. 790 mila al mq consegna immediata mutuo e dilazioni visite sul posto via C. Colombo 6 Piossasco o telefonare al 783.398.

IMPRESA [redacted] ultimi 2 alloggi [redacted] 3 [redacted] e [redacted] mq [redacted] riscaldamento auto[redacted] L. 58 milioni, visite [redacted] cantiere [redacted]bato e domenica, Poirino frazione Marocchi. Tel. 626.867.

INIZIO via Ventimiglia - via [redacted] 31 splendido palazzo con riscaldamento e ascensore: una camera cucina ingresso bagno 16 milioni 900 mila più [redacted] milioni 100 mila mutuo fondiario - 2 camere cucina bagno [redacted] milioni 250 mila contanti più 15 milioni [redacted] mila mutuo - 3 camere cucina [redacted] bagni [redacted] contanti [redacted] milioni mutuo [redacted] Risparmio, disponibili box [redacted] adatti [redacted] per camion e cam[redacted]pers. Personale sul posto. Fiduciaria Immobiliare [redacted].

INV.IMM. libero via Gioberti alloggio [redacted] cucina L. 2[redacted] milioni dilazionabili. Telefonare 516.263 - 516.985.

[redacted]. Mirafiori ottimo alloggio libero di camera tinello cucinotta terrazzino con veranda. Tel. 516.283.

IPI A [redacted] libero vicinanze Torino Esposizioni [redacted] partamento ingresso [redacted] giorno 3 camere cameretta cucina doppi servizi.

IPI A 511.382 libero via Car[redacted] angolo via [redacted] in casa d'epoca: ingresso soggiorno 2 [redacted] cucina bagno servizi.

IPI 511.382 [redacted] vicinanze piazza Respighi spazioso: ingresso camera tinello cucinino bagno balconi.

IPI 511.382 libero vicinanze via San [redacted]nato in casa d'epoca ing[redacted] 3 [redacted] tinello cucinino bagno.

(continua)

DOMENICA 22 MAGGIO [redacted] VINOVO
PREMIO DELLA MODA L. 30.000.000
Sfilata di Alta Moda.
Modelli di: Emy Badolato, Nicola Calandra, Rita Togno
Presenta Elsa Rossetti.

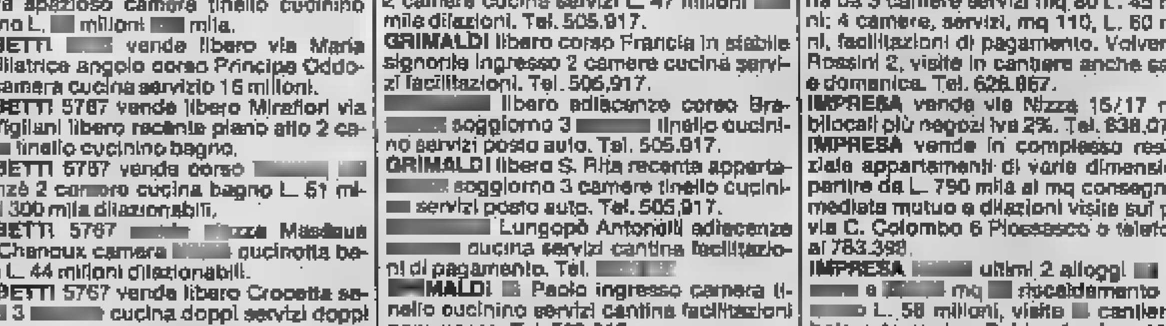

BORIOLI & C.

Ritrovata a Rimini la tredicenne scomparsa a Novara

NOVARA — per delle tre famiglie in allarme 3 maggio scorso finita: Anna Rita Greco, la ragazzina 13 della quale non più notizie 17 giorni, ieri sera è stata rintracciata a Rimini dagli agenti della locale squadra Il riconoscistato fatto in base foto che i colleghi di Novara avevano inviato a le questure d'Italia dopo la denuncia presentata dai ge della giovane.

Ma le dovrebbero essere diminuite anche per le due famiglie in apprense: quella di Davide Bar 14 anni, e quella sorelle Maurizia e Lorenzi, rispettivamente di 15 e 16 anni. Anche questi tre ragazzi scomparsi contemporaneamente le per la loro sparizione erano arrivate sui tavoli degli addetti in questura quasi assieme a quella del Greco.

Quando gli agenti a hanno individuato la scomparsa, assieme a lei c'e altri giovani che alla vista polizia si allontanati precipitosamente. invece, rimasta detto di questa avventura aveva avuto abbastanza.

Della sorte quattro giovani si è interessata città. La preoccupazione della gente era aumentata del perdurare mancanza che rendeva possibili ipotesi, anche le più

Ieri abbiamo raggiunto telefonicamente sorella di Anna Rita. Ha detto genitori partiti per Rimini ricevuta notizia ritrovamento parte della «Adesso siamo più tranquilli ma resto convinta mia sorella stata trascinata questa stupida avventura dagli altri. Lo dimostra il che sta l'unica a avvicagenti».

Escursione

— *(g.f.)* Italia nostra organizza domani la gita annuale dell'associazione che, quest'anno, coincide la conclusione del «Corso piante officinali dell'Albese» che ha suscitato notevole interesse e ha avuto grande partecipazione.

«Con l'escursione di domenica che meta Roero, e amici di Italia nostra, allievi corso — dicono Annamaria Detoma, Walter Acciglia — *potranno approfondire l'individuazione delle erbe officinali più comuni in queste vedere ambienti e paesaggi caratteristici (boschi e forre) particolarmente interessanti»*.

Il ritrovo per le 9,30 presso la sede della sezione in via Accademia 3 Alba. Quindi si prosegue per Monteu Roero.

In novanta pagine tutte a mano i retroscena del sequestro Baù

Depositata ieri a Biella sentenza rinvio giudizio - Il processo a novembre

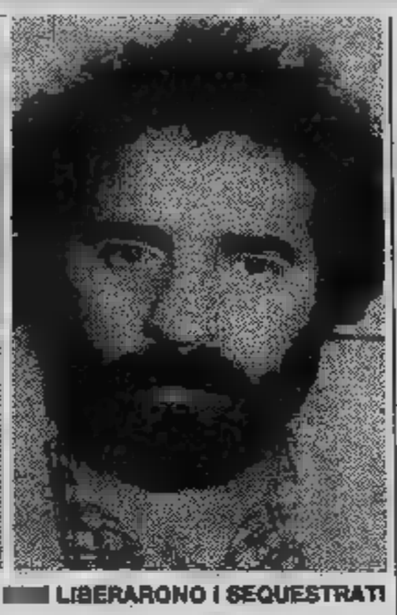

I TERLIZZI LIBERARONO I SEQUESTRATI

BIELLA — Si svolgerà nel prossimo di novembre (il presidente del tribunale aveva lasciato appositamente un'udienza «libera») il processo per il rapimento dei Filippo e Simona Baù, di e 12 anni. Si prevedeva infatti che l'istruttoria richiedesse tempo maggiore: magistrato inquirente, dottor Vito Vittone, l'ha invece portata a termine in soli quattro mesi, veramente tempo di primato».

La sentenza rinvio a giudizio è stata depositata nella cancelleria penale: la motivazione occupa più di novanta pagine, scritte fittamente a mano. Le per si sono ridotte otto. Delle altre quattro, una è prosciolta con formula piena e tre per insufficienza di prove.

Sono imputati principalmente di «sequestro di persoscopo estorsione» Antonio Mirabelli, 38 anni; Giuseppe Terlizzi, 33; il fratello Vincenzo, 39; la moglie di quest'ultimo, Vitalia Ciccu, 36; Giacomo e Paolo Giove, e anni (padre e figlio) e i fratelli Giuseppe Proletti, 40 e 32 anni. Mario Zerbola, 54, di Viverone, incriminato perché concesso in affitto al Mirabelli il locale trasformato in «prigione» (non però la destinazione), è stato assolto pienamente. Gli altri indiziati in istruttoria sono Giuseppe Proletti, 31; Clara Luppi, 31, Bagagello, 51, rispettivamente moglie

amica di Giuseppe Terlizzi.

I due ragazzi, figli del mercialista Pier Camillo Baù, anni, e di Fistarol, 44, vennero rapiti la sera dicembre nella villa, a Chiavazza. venne affrontata un terrazzino immobilizzata da Paolo Giove, mentre i fratelli Terlizzi il padre del giovane si occupadi Filippo e Simona. Mirabelli era rimasto a far da palo ad alcuni chilometri distanza, nel timore che il commercialista rincasasse prima del previsto.

Qualche giorno dopo uno dei Proletti, «telefonista» della improvvisata banda, indicò a un avvocato, telefonata, l'entità del riscatto: tre miliardi. Il sostituto procuratore della Repubblica dispose il sequestro dei beni Pier Camillo Baù, che riebbe poi i figli, dopo tredici giorni di angoscia, senza pagare nemmeno lira. Ad un certo momento sorse infatti un contrasto tra i rapitori, impresse la decisiva alla vicenda. I fratelli Terlizzi, sentendosi ormai braccati da polizia e carabinieri, intendevano rinunciare al riscatto; il Mirabelli e i Giove volevano invece andare fino fondo

I Terlizzi la sera del 2 gennaio, mentre la «prigione» era momentaneamente incustodita, presero i ragazzi, all'insaputa complici, e li portarono nel Vercellese, dove telefonarono genitori di Filippo Simona per avvisarli dell'avvenuta liberazione.

Minoli

Asti, 600 bancari in gara ciclistica

ASTI — *Domani i bancari salgono in bicicletta per una sfida che vede impegnati seicento ti; sarà l'undicesima edizione del campionato nazionale ciclismo riservato ai dipendenti degli istituti di credito.*

«Non siamo colletti bianchi sempre inchiodati alle nostre scrivanie ma vogliamo dimostrare, anzi, contrario, che sappiamo cioè anche sportivi, e proveremo con la partecipazione massiccia questa gara», *hanno detto alla conferenza presentazione della gara.*

Il percorso della prova unica campionato, organizzato per questa edizione dal circolo ricreativo dell'Istituto Bancario San Paolo, Torino, si snoda lungo chilometri

Il direttore centrale dell'Istituto San Paolo ha ricordato: «La pratica sportiva tra bancari più diffusa di quanto comunemente creda. Le stesse banche favoriscono queste gare che spesso diventano anche occasioni di turismo sociale per concorrenti familiari. L'appuntamento bancari-ciclisti dunque per domani, ad Asti». *Seicento al segnale partenza, e non sono certo pochi.*

ECONOMICI

19 Vendita alloggi

IPI 511.382 libero piazza Respighi recente costruzione ingresso 2 camere tinello cucinino bagno. Mutuo 50%.
IPI 511.382 libero [redacted] San Vincenzo in residence monolocale arredato [redacted] angolo cottura bagno e posto auto.
[redacted] 511.382 [redacted] via Sacchi angolo [redacted] Magenta: ingresso 1 camere [redacted] bagno. Facilitazioni [redacted] pagamento.
IPI 511.382 [redacted] Pa[redacted] via Romagna[redacted] ingresso [redacted] cucina bagno L. 37 milioni. Facilitazioni.
IPI 511.382 libero Santa [redacted] via Rovereto: ingresso camera [redacted] bagno balconi. Facilitazioni [redacted] pagamento.
IPI 511.382 libero [redacted] Parella spazioso appartamento di ingresso 3 camere cucina bagno. Facilitazioni.
IPI 511.382 [redacted] di Campagna [redacted] Toscana spazioso: ingresso camera tinello cucinino bagno. Ultimo piano.
IPI 5[redacted] [redacted] Rita [redacted] Gorizia spazioso appartamento ingresso [redacted] tinello cucinino bagno.

LE FIRME DELLA MODA

oggetti preziosi creati da:

PIERRE CARDIN
YVES SAINT LAURENT
ROBERTO CAPUCCI
CARTIER
CHRISTIAN DIOR
HERMES
GIANNI VERSACE
MISSONI
NAZARENO GABRIELLI
CACHAREL
TED LAPIDUS

presentati eccezionalmente in contemporanea [redacted]

BRUSA ARTE ORO
c. Moncalieri, 200
TORINO
Tel. 678.218

IPI 511.382 vicinanze [redacted] Svizzera appartamento: 2 camere [redacted] cucinino b[redacted]. Mutuo fondiario 30%.
IPI 511.382 vicinanze via Viberti recente costruzione ultimo pia[redacted] ingresso camera tinello cucinino bagno.
ITALIA 61 libero in stabile [redacted] signorile soggiorno 3 camere [redacted] doppi servizi posto auto. Tel. 513.916.
«LE FRONDE» Buttigliera 280 mq villa a schiera su 3 piani parco secolare p[redacted] piscina eventuali permute di[redacted], T[redacted] 779.481.
[redacted] centro di [redacted] casa da ristrutturare 550 mq di salette su [redacted] piani per informazioni. Tel. 504.228.
LIBERA riscaldamento termosifoni ascensore via Gioberti 56: ingresso 2 camere cucina bagno posto auto, L. [redacted] milioni. Fiduciaria immobiliare tel. 558.956.
[redacted] Torino [redacted] Bertolla [redacted] indipendente [redacted] [redacted] tinello cucinino bagno. [redacted]. 504.228 - 503.988.
LIBERI Borgaro [redacted] [redacted] recenti signorili salone 1/2 [redacted] tinello cucinino doppi servizi. Tel. 512.012.
[redacted] centrali alloggi [redacted] casa da [redacted] a 140 [redacted] perfettamente e signorilmente ristrutturati possibilità [redacted] mutui 20ennali. Interessa 597.805.
LIBERI [redacted] Canelli piazza Bengasi stesso stabile alloggi [redacted] 1/3 [redacted] cucina [redacted] vizio [redacted] [redacted] L. [redacted] milioni. Minimo contanti [redacted]. Tel. 556.196.

LIBERI
via Vanchiglia 1 L. 800 [redacted] [redacted] mq [redacted] stabile casa d'epoca 3/5 camere cucina servizi. [redacted]. 556.196 - 555.305.

[redacted] adiacente corso Stati [redacted] ingresso 2 camere cucina servizi solo L. 56 milioni. Grimaldi [redacted]6.464.
LIBERO adiacente via Po ottimo [redacted] 2 [redacted] tinello cucinino 2 servizi L. 96 milioni. Grimaldi 506.464.
LIBERO adiacente Lungo Po Machiavelli salocino, 3 camere, cucina, servizi, termo ascensore. Medjocase 389.183.
LIBERO affare via Ugolini [redacted]cente 4 camere cucina doppi servizi (150 [redacted]) a soli L. 114 milioni. Tel. 506.464.
LIBERO Barriera Milano minialloggio ristrutturato L. [redacted] milioni dilazionabili. [redacted], [redacted].
[redacted] cucinino [redacted] terzo [redacted] recente L. 45 milioni. C.V.I. [redacted].
LIBERO [redacted] Milano [redacted] a [redacted] ampio [redacted] cucina bagno L. 35 milioni trattabili. Tel. [redacted].
LIBERO [redacted] Stati Uniti ristrutturato 4 [redacted] cucina 2 servizi L. 58 milioni più 18 milioni mutuo. Tel. 506.464.
LIBERO Corso Ferrucci piano [redacted] signorile soggiorno [redacted] camere cucina servizi [redacted] lazioni. Tel. 512.012.
LIBERO [redacted] Sebastopoli 3 [redacted] cucina servizi ingresso cantina [redacted] posto auto 7° piano [redacted] mq L. 77 milioni termo ascensore. Grimaldi 557.0105.
LIBERO [redacted] Sebastopoli 2 [redacted] tinello cucinino ascensore riscaldamento L. 40 milioni [redacted] [redacted], Fiduciaria immobiliare [redacted] Tel. 556.956.
[redacted] [redacted] Francia ingresso 2 camere cucina bagno termo centrale 65 [redacted] L. 41 [redacted] dilazioni. Tel. 447.4844.
[redacted] corso [redacted] Brin alloggio 1° piano [redacted] [redacted] cucina servizi riscalda[redacted] [redacted] uso [redacted]. Tel. 530.621.
[redacted] [redacted] Lombardia [redacted] Luini 2 camere tinello cucinotta servizi [redacted] al[redacted] Galotto 741.3131.
[redacted] corso G. Cesare 3 [redacted] cucina servizio 2 ingressi 80 mq cantina cortile privato L. 12 milioni più dilazioni. Grimaldi [redacted].
LIBERO Grugliasco, saloncino 2 [redacted] cucina bagno. Minimo contanti [redacted] ni. Tel. Immobiliaratoro 553.204.

LIBERO L. 39 milioni 500 mila, via Domodossola, casa elegante, ingresso camera cucina bagno. Fiduciaria Immobiliare. Tel. 558.956.
LIBERO Mercati Generali, piano alto, 1 [redacted] tinello, cucinino, servizi, [redacted] [redacted] Grimaldi 329.9007.
[redacted] [redacted] corso Roma [redacted] 3 camere tinello cucinino ingresso bagno occasione L. 57 milioni. Tel. 650.8481.
LIBERO nel verde a due passi dal [redacted] signorile [redacted] 2 camere cucina servizi mansarda box. Grimaldi 518.012.
LIBERO [redacted] a 22 km Torino camera tinello cucinino L. [redacted] milioni più 10 milioni mutuo. Tel. 383.445.
LIBERO piazza [redacted] (corso Grosseto) saloncino 2 camere cucina bisevizi recente affare mutuo. Galotto 741.3131.
LIBERO Pozzo Strada via [redacted] Sarotis camera tinello cucinino servizi L. [redacted] milioni dilazionabili. Salm 447.1238.
LIBERO presso [redacted] Giordano Bruno [redacted] [redacted] cucinino servizi ascensore termo L. 45 milioni. Salm 447.1238.
LIBERO presso piazza Sabotino alloggio da ristrutturare 3 [redacted] cucina servizi L. 36 milioni. Tel. 506.396.
LIBERO Regio Parco signorile [redacted]lorno cucinotta 2 camere se[redacted] cantina costruzione recente mq 98. Tel. 595.234.
LIBERO S. Paolo via Ossasco ingresso camera tinello cucinino servizi termo L. [redacted] milioni dilazionati. Salm 445.460.
LIBERO S. Rita p[redacted] corso Sebastopoli [redacted] camere tinello cucinino [redacted] L. 65 milioni [redacted]ta. Holding 588.288.
LIBERO S. Rita, camera cucina angolo [redacted] bagno. Pagamento facilitato! Tel. immobiliaratoro 549.781 - 553.204.
[redacted] S. Rita piano rialzato in [redacted] [redacted] tinello cucinotta ottimo [redacted] [redacted] o [redacted] [redacted] Orlandini 353.900.
[redacted] signorile viale XXV Aprile salone 3 [redacted] cucina doppi [redacted] [redacted] auto. Tel. immobiliaratoro 549.751.
LIBERO signorile corso [redacted] piano 3° saloncino camelli grande cucina bagno cantina mq 100. Tel. [redacted].

LIBERO vendesi via S. Massimo 4 camere cucina bagno servizio ingresso 3° piano no ascensore. Immobil 4: 515.346.
LIBERO via Bari saloncino camera tinello cucinino servizio ingresso 3 balconi cantina ripostiglio 2° piano 86 mq L. 85 milioni. Grimaldi 557.0105.
[redacted] via Breglio, corso Grosseto, 2 camere, tinello, cucinino, veranda, L. 80 milioni, mutuo, dilazioni. Tel. 658.092.
LIBERO via Canelli 61 [redacted] 2 camere cucina ingresso bagno L. 56 milioni. Fiduciaria immobiliare 556.956.
LIBERO via Cesare Balbo Vanchiglia ingresso 2 camere cucina servizi L. 41 milioni dilazionabili. Holding 588.288.
LIBERO via Finalmarina 22 vero affare 3 camere cucina ingresso bagno ascensore riscaldamento L. 78 milioni. Fiduciaria immobiliare. Tel. 556.956.
LIBERO via Lessona, via Domodossola, ben tenuto, sala, 3 vani, L. 69 milioni, compreso alto mutuo. Tel. 657.392.
LIBERO zona Valentino via Pellico prima piano 3 camere cucina doppi servizi dilazioni o permute. Tel. 555.305.
LUNGO Dora Firenze libero 2 camere cucina servizi in stabile signorile L. 82 milioni. Interessa 597.805.
LUNGO Dora Firenze vendesi stessa casa ultimi alloggi liberi e occupati 1-2-3 camere e servizi termo ascensore. Telefonare 263.434.
MANIERO Broker libero Collegno soleggiato piano alto 2 camere tinello cucinino box L. 80 milioni. Tel. [redacted].
[redacted] libera [redacted] Valentino (via Ormea) vendesi affare L. 9 milioni 500 mila. Tel. 758.883.
[redacted] (parzialmente) 160 mq via Mazzini 13 da ristrutturare ascensore L. 85 milioni, pomeriggio. Tel. 650.6712.
NICHELINO libero camera tinello cucinino bagno cantina L. 36 milioni 500 mila occasione dilazioni. Tel. 640.6173.
NICHELINO via Asietta alloggio libero 2 camere tinello cucinino veranda e servizi. Tel. 546.808 - 548.534.

«[redacted] DEL SOFA' E DEL SALOTTO»
[redacted]
F.lli BERGALLO
[redacted]
Corso Giulio Cesare 179
Tel. [redacted] - Torino
DIVANO A LETTO GIREVOLE
«SEMPRE PRONTO A TUTTA SCOMPARSA»

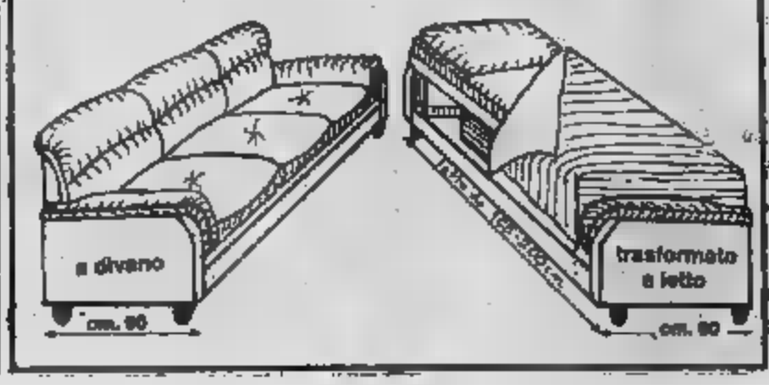

NORDIMMOBILI [redacted] [redacted] [redacted] S. Rita signorile 2 camere tinello cucinino [redacted] L. 72 milioni.
ORBASSANO libero 2 [redacted] tinello cucinino [redacted] ottimo [redacted]. [redacted] 513.281.
[redacted] villa [redacted] 3 camere cucina servizi mq 170 più 170 mq [redacted] giardino vende Ferrero, tel. [redacted].
[redacted] Carlina adiacente panoramicissimo [redacted]lo ristrutturato terrazze soggiorno [redacted] camere cucina bagno disimpegno. Tel. 539.962.
PIAZZA Guala libero recente ottimo investi[redacted] soggiorno [redacted] [redacted] cucina [redacted] vizi L. 96 milioni. Tel. 506.681.
[redacted] Santa Rita piano alto [redacted] [redacted] tinello cucinino servizi [redacted] L. [redacted] milioni. Grimaldi. Tel. 518.012.
PIAZZA Statuto libero 150 mq salone 4 camere cucina 2 servizi 4° piano termo [redacted] intercase[redacted]. [redacted] adiacenze libero [redacted] 3 [redacted] tinello cucinino servizi L. 158 milioni. [redacted] 518.012.
[redacted] centro libero signorile [redacted] villa [redacted] cente ben esposta salone 2 [redacted] cucina studio biservizi box doppio giardino esclusivo mq 700 Gabetti 5767.
[redacted] privato vende solo a privato in palazzina signorile [redacted] [redacted] pranzo cucina [redacted] 5 camere 2 servizi giardino pri[redacted] [redacted], su 2 piani volendo divisibile in 2 alloggi. Telefonare 840.520.

PINO strada Pietre del Gallo, ville 3 piani, mq 620, box, [redacted] mq 4.200 vuota, L. 450 milioni. Aueta 596.807 - 587.774.
PINO villa centrale [redacted] 3 piani fine [redacted] altamente [redacted] [redacted] mansarda taverna ampio garage giardi[redacted] Tel. 840.421 834.786.
PINO villa nuova uni-bitrifamiliare tri [redacted] consegna settembre 300 mq di [redacted] [redacted] mq servizi e box doppi impianti [redacted] gruppi indipendenti posizione tran[redacted] e panoramica [redacted] e dilazioni. [redacted] 840.361 596.942.
PORRINO libero via Fratelli [redacted] soggiorno [redacted] camere cucina servizio [redacted] L. 79 milioni. Tel. 953.4307 Esim.
[redacted] largo Boccaccio libero salone 2 camere cucina biservizi recente mutuo. Galotto 741.3131.
PRECOLLINA posizione splendida casa recente garage giardino vendesi alloggi da 150 a 300 mq. Tel. 842.101.
PRECOLLINA via Montenegro appartamento signorile piano rialzato salone 2 camere cucina servizi vuoto L. 150 milioni volendo box. Aueta 596.807 - 587.774.
PRECOLLINA zona Alberoni libero signorile salone [redacted] camere cucina 3 servizi box 3 auto C.V.I. 383.570.
PRECOLLINARE p[redacted] di [redacted] Quintino Sella casetta da ristrutturare con terreno proprio mono o bifamiliare vendesi. Tel. 873.452.
PRIVATO vende solo a privato Pino signorile salone 3 camere cucina biservizi giardino e box. Tel. 840.520.
PRIVATO vende a privato libero ingresso camera cucina bagno 2 aria 2° piano corso Grosseto L. 38 milioni. Tel. 386.878.
REVIGLIASCO vendesi villa signorile da ultimare mq 250 circa più mansarda e taverna. Tel. 517.225 537.715.
RIVOLI centro vende alloggio 2 camere cucina ingresso bagno mq 80 in casa recente a L. 55 milioni. Tel. 657.472.
[redacted] in villa vendo: 2 camere tinello cucinino [redacted] bag[redacted] giardi[redacted] posto [redacted] coperto. L. 52 milioni. Telefonare [redacted].
[redacted] libero centrale 2 camere tinello cucinino [redacted] via Rombo [redacted] dila[redacted]. Galotto 741.3131.

S. BENIGNO Impresa vende ultimi alloggi 2 camere cucina servizi cantina box auto tavernetta sufficienti L. 20 milioni contanti. Telefonare 797.038.
S. [redacted] libero nuova costruzione 2 camere cucina bagno tavernetta box L. 60 milioni dilazionabili. [redacted]. 513.916.
S. [redacted] [redacted] libero nuovo 3 ca[redacted] cucina abitabile 2 servizi L. 60 milioni più 10 milioni. Tel. [redacted].
S. GIORGIO Canavese impresa vende alloggi 4-5 vani, biservizi, consegna pri[redacted] vera '84, mutui 60%. Tel. 0124 29.188.
S. GIORGIO centro libero 3 camere cucinino [redacted] ingresso 85 mq L. 41 milioni balconi. Grimaldi 557.0105.
S. MAURO in casa di [redacted] alloggi vendesi [redacted] soggio[redacted] cucinotta [redacted] box orto L. 69 milioni. Tel. 988.4112.
S. MAURO [redacted] direttamente alloggi [redacted] nuova costruzione 3 camere cucina 2 bagni [redacted] dilazioni permute. Tel. 530.821 534.530.
[redacted] [redacted] via Ossasco [redacted] ingresso 2 camere tinello cucinino servizi [redacted] [redacted] L. [redacted] milioni. Salm 445.460.

(continua)

CACCIOTTO LEGNAMI
esotici e resinosi
Pino Cembro - Svedese
ECCEZIONALI
In [redacted] svedese
Rivestimenti
Mezzi 89
SETTIMO T.se

CO.Auto
si [redacted]
bene.
lo [redacted]
14
Margherita
(Collegno)
tel. 4115022 [redacted]
22
Orbassano
tel. 9002205

Pesa un futuro incerto sull'industria utensile

Un quarto delle imprese nazionali è concentrato in Piemonte Il valore della produzione [illegible] aggira sui 250 miliardi l'anno

[illegible] — *«Se [illegible] si verificherà una rapida inversione [illegible] tendenza l'industria nazionale della utensileria appare avviata verso un futuro quanto mai incerto»*. E' quanto afferma il neo-presidente degli industriali [illegible] settore, ing. Enrico Fumagalli.

«La gravità della situazione [illegible] tale — dice Fumagalli — *che nell'ultimo nostro incontro ci siamo visti costretti, di fronte ad uno stato generalizzato di pesante difficoltà, ad imboccare la strada [illegible] richiesta [illegible] "crisi [illegible] settore" tramite l'intervento ufficiale dell'Associazione nazionale industria dell'ottica, meccanica fine e di precisione»*.

Gli utensili meccanici, intendendo in tale accezione gli utensili per [illegible] utensili, vengono attualmente prodotti in 170 aziende nazionali. La metà delle imprese [illegible] centra [illegible] Lombardia, [illegible] quarto circa in Piemonte, il rimanente 25 per cento nel re[illegible] dell'Italia settentrionale. Oltre 6.000 sono gli addetti.

Il valore complessivo della produzione si può stimare attorno [illegible] 250 miliardi annui, a circa cento [illegible] l'importazione, [illegible] oltre [illegible] l'export. Le principali famiglie in cui si suddivide la tipologia di produzione [illegible] le seguenti: punte elicoidali con circa il 30 per [illegible] di quota [illegible] mercato; maschi e filiere [illegible] per cento); frese (15); brocce, creatori, seghe (congiuntamente 35 per cento).

[illegible] imprese — sottolinea l'Assomep — [illegible] oramai in condizioni di crescente difficoltà.

In termini reali [illegible] giro d'af[illegible] complessivo è diminuito nel 1982 di oltre il 25 per cento rispetto all'anno precedente, che pur aveva segnato [illegible] contrazione. Negli ultimi mesi, poi, la situazione è di semiparalisi. La produzione ha registrato un calo di circa il [illegible] per cento nell'ultimo [illegible] stre e la tendenza è ancor più negativa.

Le cause principali possono essere ricercate tra una serie [illegible] fattori: minore assorbimento dei prodotti sul mercato nazionale in relazione alla più generale dinamica [illegible] congiunturale; [illegible] della concorrenzialità dei produttori [illegible] comunità economica europea a seguito della ulteriore contrazione del mer[illegible] internazionale; smaltimento degli stocks [illegible] eccesso, a prezzi politici, da parte di aziende dell'Est europeo.

Le isole di ricchezza in una stessa regione

Un geografo afferma che meno di un decimo dell'umanità ha i nove decimi del prodotto lordo dell'economia mondiale

In una sua geografia [illegible] «ineguaglianze» il geografo francese Pierre George comincia denunciando «l'insopportabile ingiustizia fondamentale che accorda [illegible] di un decimo dell'umanità i nove decimi del prodotto lor[illegible] dell'economia mondiale e a [illegible] quarto della popolazione del pianeta dei redditi medi settimanali uguali ai redditi annuali [illegible] un altro quarto».

Nel suo lavoro («Géographie des inégalités», collezio[illegible] «Que sais-je?» delle Presses Universitaires [illegible] France) George illustra i termini economici delle «disparità regionali». In Francia [illegible] oscilla (fatto uguale a 100 il reddito medio nazionale) tra l'indice 170 della regione di Parigi e l'indice [illegible] Bretagna o del Poitou-Charentes.

In Italia (ma i dati sono del 1977) si oscilla [illegible] un reddito pro capite [illegible] 3.680.400 lire in Valle d'Aosta (quarto tra [illegible] regioni [illegible] il Piemonte con 3.507.000 lire) [illegible] di 1.664.900 lire per la Calabria.

[illegible] del genere si trovano ovunque, tra regioni (ad esempio, in Spagna, [illegible] Catalogna e il Sud) e anche all'interno di una stessa regione. Nella regione parigina abbiamo isole di maggiore ricchezza al centro [illegible] ai margini della «grande Parigi» e isole di relativamente basso reddito nel quadrante nord.

Ma occorre ricercare altri indici [illegible] misura della povertà, come i consumi [illegible] energia (la media [illegible] Paesi industrializzati ha [illegible] consumo di [illegible] chilogrammi annui equivalente carbone, il Pakistan [illegible] 172, il [illegible] [illegible] 25, l'Etiopia [illegible] [illegible] chili, l'indice di mortalità, l'analfabetismo... Ci sono poi Paesi con una «fortuna» (cioè il possesso [illegible] [illegible] capitale), ma senza [illegible] «ricchezza» (cioè l'insieme dei prodotti di sfruttamento di questo capitale). [illegible] qui [illegible] ricordano parecchi Paesi produttori di petrolio.

Visto che Pierre George [illegible] un geografo che rifiuta [illegible] geografia semplicemente «contemplativa», arriviamo anche all'interrogativo sul che cosa fare. Si è passati dall'utopia di una redistribuzio[illegible] dei redditi all'empirismo di aiuti (Banca Mondiale e altri organismi) troppo parsimonioso.

E' uno sforzo da intensificare, [illegible] solo in termini monetari. La collaborazione tecnica è uno dei modi di andare oltre a questo limitato intervento.

Carlo Beltrame

Urla Dal (gruppo Montedison) [illegible] miliardo e 230 milioni

MILANO — *Il consiglio di amministrazione [illegible] Roi — società del gruppo [illegible] che opera [illegible] [illegible] dei lubrificanti e degli ausiliari chimici — [illegible] approvato la relazione di bilancio per l'esercizio 1982 che si [illegible] chiuso con un utile di un miliardo 230 milioni di lire [illegible] netto [illegible] imposte e dopo l'incremento degli ammortamenti alla luce della legge «Visentini bis».*

Il consiglio [illegible] Roi ha anche deciso [illegible] proporre [illegible] degli azionisti, convocato per [illegible] prossimo 15 giugno, il mantenimento del dividendo [illegible] 120 [illegible] per ognuno delle azioni [illegible] [illegible] nominale di 250 lire.

Nel corso dell'esercizio scorso [illegible] vendite [illegible] Roi hanno raggiunto 84,9 miliardi [illegible] lire, con un incremento del 9,6 per cento rispetto [illegible] 1981. [illegible] particolare c'è [illegible] un aumento delle vendite degli ausiliari chimici (+16,5 per cento), mentre [illegible] vendite all'estero hanno [illegible] registrare [illegible] ulteriore incremento del 12 per cento.

Risparmio di energia nelle serre [illegible] di un corso ad Albenga

SAVONA — (n. s.) *Tra la fine di maggio e gli inizi di giugno si terrà ad Albenga ad iniziativa della Camera [illegible] commercio di Savona un corso informativo [illegible] carattere provinciale sul risparmio [illegible] energie tradizionali e l'utilizzazione di energie alternative.*

Il corso, destinato agli operatori agricoli [illegible] settore serricolo, avrà carattere prevalentemente pratico in quanto si propone [illegible] duplice scopo di illustrare, sulla base [illegible] [illegible] crete esperienze già realizzate in Liguria, l'attuale stato dell'arte e [illegible] tecnologie nel campo del risparmio energetico e dell'uso di energie rinnovabili in serricoltura [illegible] [illegible] fornire agli utenti agricoli [illegible] settore ogni informazione sulla vigente normativa.

Si parlerà, quindi, dell'accesso ai finanziamenti regionali, del coordinamento fra norme statali e regionali e del rifinanziamento della legge regionale in caso di mancato finanziamento da parte [illegible] Stato.

Convegno [illegible] Banca del Lavoro sui problemi [illegible] credito agricolo

[illegible] — «Finanziamento dell'agricoltura, oggi» [illegible] [illegible] *tema [illegible] un convegno — organizzato dalla [illegible] Nazionale del Lavoro nell'ambito delle manifestazioni [illegible] le quali l'Istituto [illegible] credito celebra quest'anno i settant'anni di vita — che si svolgerà il 27 ed il 28 a Bari.*

Dopo [illegible] saluto del presidente della [illegible] Nazionale del Lavoro, Nerio Nesi, [illegible] svolte quattro relazioni dal vicepresidente dello stesso istituto [illegible] docente dell'Università di Trento, Ricci sul tema «Il finanziamento dell'agricoltura nel quadro delle politiche degli Anni 80: aspetti [illegible] problemi per una ridefinizione del credito agrario», *dal direttore [illegible] sezione [illegible] Credito agrario [illegible] banca, Fraitini sull'attuale quadro operativo del credito all'agricoltura, i suoi limiti [illegible] [illegible] reali esigenze di un [illegible] adeguamento, [illegible] responsabile del settore agricoltura del gruppo leasing Bni, Coucourde sul tema* «Il leasing: un nuovo strumento finanziario per lo sviluppo dell'agricoltura».

Numerose iniziative in Toscana per smaltire le giacenze [illegible] vino

[illegible] — *Il settore vinicolo sta attraversando una crisi generale. [illegible] dati [illegible] censimento agricolo risulta che, in 12 anni, in Italia, c'è stata una diminuzione del 18,1 per cento delle aziende che coltivano la vite. In Toscana esse sono più di centomila pari al 6,2 per cento di quelle nazionali, per un totale di circa 90 mila ettari. Anche qui, [illegible] in Piemonte, le cantine hanno molto vino invenduto, i costi superano i ricavi.*

[illegible] *questa realtà prendono le mosse le iniziative [illegible] rilancio del vino sui mercati nazionali ed esteri, di cui la mostra-mercato [illegible] Chianti Toscanello d'Oro, [illegible] corso fino a domani sera a Pontassieve, rappresenta [illegible] dei momenti di maggior rilievo.*

Le direzioni principali per il rilancio riguardano la qualificazione e diversificazione del prodotto, l'associazionismo tra produttori, nuove iniziative di commercializzazione. Per esempio si punta molto [illegible] vendita del vino [illegible] tavola (escluso quindi quello doc) in lattina.

Lunedì ultima fase della «strage» tra gli aspiranti maestri cuneesi

I candidati allo scritto erano [illegible] e solo 487 hanno superato [illegible] prova - Con gli orali il numero dovrà ancora [illegible] dimezzato poiché i posti disponibili sono appena 251

CUNEO — «Strage» di aspiranti maestri al concorso [illegible] gistrale indetto per coprire i posti che [illegible] [illegible] disponibili in provincia: su [illegible] candidati che si [illegible] presentati alla prova scritta solo 487 pari al 28 per cento sono stati dichiarati idonei [illegible] potranno partecipare agli orali; tutti gli altri [illegible] stati [illegible] e perdono la speranza [illegible] riuscire [illegible] avere un lavoro nel prossimo futuro.

Anche fra gli ammessi alla prova orale [illegible] pochi coloro che appaiono soddisfatti del giudizio. Infatti nessun candidato ha ottenuto [illegible] punteggio pieno; il punteggio più alto, 36 meno, è stato assegnato [illegible] 11 concorrenti soltanto; gli altri sono tutti compresi fra il punteggio minimo per essere ammessi agli orali di 28 e il 35.

Poiché l'ultimo [illegible] magistrale si [illegible] svolto nel [illegible] molti dei partecipanti non [illegible] più giovanissimi e [illegible] buona parte ha visto svanire il miraggio di [illegible] posto [illegible] insegnante nelle scuole statali.

La selezione, spiegano i commissari preposti all'esame scritto, [illegible] stata [illegible] perché i posti a concorso in tutta [illegible] provincia sono solo 251 [illegible] la legione dei candidati doveva essere necessariamente sfoltita. Il mugugno degli esclusi, che rappresentano [illegible] 72 per cento di coloro che avevano presentato domanda, viene controbattuto [illegible] direttore didattico Tommaso [illegible] il quale afferma: *«Abbiamo agito con obiettività»*.

Dei [illegible] candidati che hanno superato la prima prova quasi [illegible] metà dovrà comunque essere esclusa agli orali. Infatti i posti disponibili [illegible] e rimangono solo 251 ed [illegible] questo il numero di coloro che potranno essere dichiarati vincitori.

La prova orale comincerà lunedì prossimo. Quel giorno verranno interrogati i candi[illegible] il cui cognome comincia [illegible] la lettera «V» estratta [illegible] sorteggio. Nei giorni successivi seguiranno gli altri candidati: si andrà fino [illegible] fine dell'alfabeto e quindi [illegible] comincerà dall'inizio; gli ultimi a [illegible] esaminati saranno i concorrenti il cui cognome comincia con la lettera «U».

g. d. m.

[illegible] la quantità [illegible] vino [illegible] distillare

[illegible] — La commissione europea ha adottato un regolamento che aumenta di 300 mila ettolitri (da 4 a 4,3 milioni) la quantità totale massima [illegible] vini da [illegible] da consegnare alla distillazione. Il regolamento si riferisce alla distillazione [illegible] «sostegno [illegible] mercato» adottata dal consiglio Cee nell'ambito della riforma [illegible] mercato vinicolo.

La cifra [illegible] 4,3 milioni costituisce un compromesso tra il massimo di 4 milioni previsto dal regolamento di base e il [illegible] [illegible] produttori hanno già sottoposto a distillazione quasi 5 milioni di ettolitri.

[illegible] [illegible] I fallimenti in provincia [illegible] Savona

SAVONA — *(n. si.)* In provincia [illegible] Savona au[illegible] i protesti bancari ma diminuiscono i fallimenti. *«E' un dato anomalo* — osserva la Camera [illegible] commercio — [illegible] *rapportato agli aumenti dei protesti e alla configurazione del fenomeno statistico nelle province confinanti»*.

Nel primo trimestre [illegible] quest'anno i fallimenti sono stati infatti solamente due [illegible] cui uno nel commercio e l'altro nell'industria manifatturie[illegible] Nell'analogo periodo dello scorso anno erano stati ben undici.

Da questa situazione si trae quindi [illegible] considerazione che [illegible] imprese tengono, nonostante tutto.

Diversa la situazione nelle province limitrofe: a Genova, nello stesso periodo, in confronto a quello analogo del 1982, [illegible] [illegible] passati da 26 a 33 e a Imperia da 4 a 8.

Per Savona la diminuzione dei [illegible] è, peraltro, [illegible] fatto costante degli ultimi anni: nell'ottanta erano stati 48, nel 1981 erano scesi [illegible] [illegible] e nel 1982 si erano ridotti a 37.

Nella provincia [illegible] Imperia si [illegible] riscontrato [illegible] [illegible] raffreddamento del fenomeno in quanto i fallimenti erano scesi dai 26 del [illegible] ai 16 dello scorso anno, ma purtroppo la flessione non è durata.

Un corso di specializzazione in commercio internazionale

TORINO — *E' stato completato presso [illegible] Centro estero [illegible] commercio piemontesi, con i finanziamenti della Regione e [illegible] Fondo sociale europeo, un [illegible] di specializzazione in commercio internazionale riservato [illegible] [illegible] giovani diplomati alla ricerca [illegible] impiego.*

Il corso, articolato in due fasi, una in aula a tempo pieno ed una di stage in azienda, è durato più di sei mesi ed ha permesso ai partecipanti di acquisire [illegible] notevole esperienza sia teorica che pratica in tutti i campi dell'attività con l'estero.

I docenti, [illegible] d'azienda o consulenti specializzati, che vivono quotidianamente le problematiche dell'esportazione, hanno fornito gli insegnamenti fondamentali [illegible] marketing, dogane [illegible] trasporti, forme di pagamento, normativa valutaria, assicurazione [illegible] finanziamento dei crediti, aspetti contrattuali e fiscali, completando le lezioni con esercitazioni e testimonianze. I [illegible] mesi di stage hanno invece [illegible] [illegible] affrontare [illegible] risolvere una nutrita serie di concreti casi aziendali.

Le imprese interessate a mettersi in [illegible] tatto con questi neo esperti [illegible] commercio internazionale possono [illegible] maggiori informazioni telefonando al Centro [illegible] (011 - 696.0096). Visto il successo dell'iniziativa, si prevede che nel prossimo mese di giugno possa uscire un nuovo bando di concorso per un corso dello [illegible] tipo che dovrebbe iniziare in novembre.

RAITERI
calzature
pelletterie
abbigliamento
via vanchiglia 39 - tel. 831.214 - torino
Comunicazione al Comune ■ sensi legge ■■ 19/3/80

SASSO S.N.C.
EMPORIO MATERIALI
DA COSTRUZIONE
10153 TORINO - Via Carcano, 30 - Tel. (011) 850.710

ALVI SPORT S.D.F.
Attrezzatura subacquea ricarica bombole,
revisioni, collaudi, assistenza tecnica
Tennis - Racchette nazionali ed estere
accordatura equilibratura
Ski - Nazionali ed esteri, vendita e assistenza
TUTTO PER IL CALCIO
ABBIGLIAMENTO SPORTIVO E
CASUALS
TORINO - Corso San Maurizio, 12 - Tel. (011) 876.015

A.L.C.A. s.n.c.
di TORRETTA CARLO & C.
9 - [illegible] - 837803
ATTREZZATURE INDUSTRIALI
PER MENSE,
COMUNITA', MACELLERIE,
GASTRONOMIE, PASTICCERIE
Lavastoviglie - Lavautensili - Cucine -
Aspirazioni - Lavabiancheria
Forni convezione ■ vapore
Macchine preparazione
Nuova lavaverdura
con riasciacquo e centrifuga incorporata
Forno ■ vapore trivalente

Domani sul Lungopò Machiavelli una manifestazione

Scorre lungo il Po

- Per due domeniche si svolgerà una collettiva di pittori nel tratto di passeggiata che va da via Sineo a piazza Vittorio
- Si protrarrà invece per tutto l'anno «Arte in vetrina» che da la possibilità agli artisti della zona di esporre nei negozi e di vendere tramite i commercianti
- Le tele dovranno essere sostituite nelle vetrine ogni 20 giorni mentre l'abbinamento pittore-negozio avverrà esclusivamente per sorteggio
- Il quartiere, con via degli Artisti, ha una tradizione antica e poetica con l'arte

La primavera ■ maggio portano in Vanchiglia due iniziative che rinverdiscono le tradizioni artistiche del quartiere. Da domani sotto la denominazione «Maggio pittorico vanchiglisse» ■'inizia una esposizione collettiva ■ quadri che saranno collocati all'aperto. ■■ tratto" ■ passeggiata del lungopò Antonelli che va da via Sineo sin quasi a ■■■ Vittorio.

La «collettiva» verrà inaugurata ■■ 10,30 e sarà ripetuta la prossima domenica. Vi possono partecipare di diritto tutti gli artisti, ■ non sono pochi, che risiedono nel quartiere. A loro ■ aggiungeranno altri dieci pittori ■■■ circoscrizioni torinesi invitati ■■ comitato promotore dell'iniziativa.

Il consiglio di quartiere ■■ un comitato promotore appositamente sorto hanno preparato per mesi quello che sarà il «rilancio» della ■■■ sotto il punto di vista artistico. Il principio ispiratore dell'iniziativa è fondamentalmente uno: perché l'arte possa ■■■■ ■■ in tutti i suoi aspetti deve vivere a contatto, ed in simbiosi, con il mondo che la circonda.

L'artista non ■■ incontrato sporadicamente «conoscendolo» solamente tramite le recensioni, bensì va visto e conosciuto con ■ possibilità di parlargli, proprio ■■■■ ■■■■ drà domani sulla passeggiata che fiancheggia la riva del Po. Forse lungopò Machiavelli, ■■ il successo arriderà, sarà destinato ■ diventare la via Margutta di Torino.

Per mantenere viva l'iniziativa del «Maggio pittorico vanchiglisse» e favorire l'evoluzione artistica ■■ pittori del quartiere ■ comitato promotore ■■ ■■ preso accordi ■■■ i negozianti vanchiglisesi per ■ seconda manifestazione, «Arte in vetrina», che ha l'ambizione di diventare permanente. In pratica in ogni angolo delle vetrine della zona per ■ futuro dovrebbe ■■■■ possibile ammirare un quadro.

Il cliente che ■■■■ per comprare il pane ■ la verdura avrà anche la possibilità di uscire recando un dipinto sotto il braccio perché il commerciante è autorizzato alla vendita; dietro la tela l'artista ha scritto il prezzo da cui il salumiere ■ il pollivendolo tratterranno un 15 per cento per se stessi. Va da ■■ che ■ pittore deve garantire ■ sostituzione dell'opera ogni 20 giorni almeno e che l'abbinamento quadro-negozio avverrà per sorteggio perché non ci siano favoritismi.

In questi due modi il quar-

tiere Vanchiglia si avvia a ritor- ■■■ quello che era nel passato: tra le sue ■■ ■■ ■■■■ una che reca un nome indicativo; via degli Artisti. ■ artisti ■■■ abitavano molti perché nell'Ottocento ■■■ ■■■ periferia della città.

Servizi di
■■■■ Voglietti

Nuova sistemazione per piazza S. Giulia

- Prevista la sopraelevazione del livello stradale sino a collegare con un unico piano marciapiede strada ■ piazzetta
- Particolarmente avvantaggiati gli ambulanti che ogni giorno vi tengono mercato

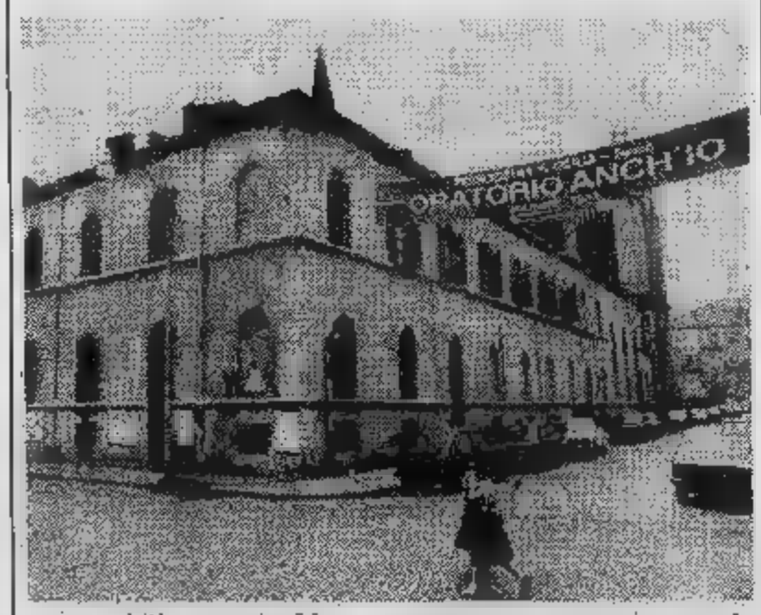

Il mercato di piazza Santa Giulia sarà in futuro sistemato in modo del tutto diverso dall'attuale. La piazza stessa subirà ■■■ profonda trasformazione che ■■ muterà parzialmente il volto. La delibera approvata dal quar- ■■■■ riguardante la sistemazione prevede alcuni interventi radicali come ■ chiusura ■ traffico del tratto di strada antistante la chiesa di Santa Croce.

Il livello stradale dell'area verrà sollevato sino a collegare con un unico piano ■ marciapiede, la strada e ■ piazzetta prospiciente la chiesa. La circolazione ■■■ veicoli sarà consentita solo sui lati est nord ■ ovest della ■ piazza. Il ■■■ formato dalla prosecuzione di via Gattinara presenterà un giardino delimitato ■■ ■■■ ■■■■ ■ paracarri con catena. Anche il lato di via Fontanesi avrà un giardino e paracarri però ■■■ in mezzo uno «scivolo» che consenta l'accesso al sagrato della chiesa ■ convogli per cerimonie funebri e religiose.

La nuova sistemazione di piazza Santa Giulia dovrebbe rendere particolarmente contenti i commercianti ambulanti che sono soliti tenervi il mercato. A lavori effettuati sarà infatti possi- ■■■ tendere in modo stabile i fili della corrente elettrica loro necessari. Attualmente al termine di ogni giornata ■ vendita i cavi elettrici debbono ■■■■ ritirati e riavvolti sino ■ mattino

che riporta il quartiere Vanchiglia al centro dell'attività artistica

il maggio pittorico...

Inaugurato a fine mese il centro commerciale

Un borgo vicino al Po con le nebbie mattutine che avvolgevano tetti e camini ■ soprattutto ■ gli affitti delle soffitte bassi. ■ sentiva l'odore dei campi e si scorgevano a poche centinaia ■ metri le pendici della collina.

Il borgo, conosciuto sino a qualche decennio fa come ■ «Valle dei Giunchi», evidentemente per la vicinanza all'acqua, conserva ancora quasi inalterata la sua storia nei palazzi dell'Antonelli (la famosa «fetta ■ polenta»), nelle botteghe artigiane rimaste numerose ■ nei nomi, appunto, ■ strade. Il quartiere ■ diventato il centro culturale.

Ai giorni nostri invece l'arte troppo spesso è un affare ■ un quadro vale in quanto è ■ una «firma» pur magari non piacendo. Gli organizzatori del quartiere hanno voluto tentare ■ capovolgere ■ situazione partendo anche dal presupposto che l'arte, quale mezzo di comunicazione, è ■ dei tramiti ideali tra autore ed osservatori, ■ ■ stimolo per il confronto, la discussione, ■ dialogo la domenica mattina lungo il Po andando a passeggio ■ la famiglia ■ gli amici.

Dopo ■ serie di rinvii dovrebbe essere finalmente aperto il ■ maggio il nuovo centro commerciale di corso Belgio angolo corso Cadore. In costruzione ■ anni, la struttura «articolata e polivalente» venderà alimentari, calzature, ■ ed elettrodomestici ■ una ■ di negozi ■ supermercati ■ media grandezza in grado di ■ ■ solo il quartiere ■ anche le zone precollinari ■ Madonna del Pilone.

La costruzione è su due livelli. Il primo, nell'interrato, comprende un posteggio per i commercianti ■ i clienti oltre ai magazzini ■ negozi mentre il secondo, situato al piano stradale, allinea le vetrine e gli ingressi. La superficie di vendita è di circa 1800 metri quadri.

- Saranno venduti, dal 26 maggio, alimentari calzature vestiti ed elettrodomestici in negozi ■ supermercati di media grandezza
- ■ Servita non soltanto la periferia del quartiere ma anche la zona collinare della Madonna del Pilone

L'iniziativa ■ costruire il centro commerciale risale ad alcuni anni fa in ■ all'indirizzo programmatico ■ Comune che ■ previsto la creazione ■ nuove strutture del genere ■ zone periferiche ■ fine di favorire l'associazione tra i dettaglianti ed adeguare la rete distributiva ■ città.

Tra il Comune di Torino ■ le cooperative ■ ■ cianti è stata stilata una ■ che prevede ■ politica destinata al controllo dei prezzi appunto con la costruzione ■ un «polo alternativo» di distribuzione dei generi di largo consumo.

In ■ l'oratorio di Santa Giulia

Si ■ «maggio ■ oratorio», quello ■ ■ Giulia, ■ è in pieno svolgimento perché, in ■ i ■ e le ■ specialmente, si disputano gare di calcio, pallavolo e ■ skel. Coinvolti sono quasi tutti i ragazzi del quartiere.

Oggi in particolare ■ la festa dell'oratorio ■ cui que■ ■ ■ 21 ■ eseguito un concerto bandistico e corale. ■ invece giochi per i ■ e spettacoli di ■ varia» ■ ad ■ il teatro Fregoli».

SUSY
boutique
Vasto assortimento
Abiti - Biancheria
Collezioni da Mare
Corso Belgio, 116 (TO)
Tel. 89.48.51

COSTA
OFFICINA AUTORIZZATA
FIAT
10124 TORINO, Via Artisti, 14 - Tel. (011) 832.218 -

IDRAULICA
NAPOLETANO
ARREDAMENTI BAGNO
ACCESSORI ■ MOBILI
BOX PER DOCCE
PAVIMENTI RIVESTIMENTI
IN CERAMICA
RESTAURO ALLOGGI
10124 TORINO - Via Vanchiglia, 29/g - Tel. (011) 836.190

Orologeria
Argenteria
Oreficeria
Giuseppe Monti
Concessionario: TISSOT
SEIKO
riparazioni ■ massima garanzia
■ - ■ Belgio 1■ - T■ 890.309

BIOLCATI
COLORIFICIO
VASTO ASSORTIMENTO TAPPEZZERIE E MOQUETTES
★
Forniamo gratuitamente attrezzature per l'applicazione
TORINO, c.so Brianza, 24
Tel. (011) 890.007

Industria confezioni in pelle
Scarpina
V. Montebello, 21 - Tel. 889.827 - T■
Capi pronti e su misura
ANCHE TAGLIE CONFORMATE
Ampio assortimento capi in «LAMBSKIN»
(vero agnellino rovesciato)
CONFEZIONE ACCURATA E MODELLI ESCLUSIVI

CALLEGARI
■ porte pieghevoli
■ ■
serramenti legno
■ porte interne
tende alla veneziana
copritermo
Torino
via Benevento 39
Tel. (011) 839.8283

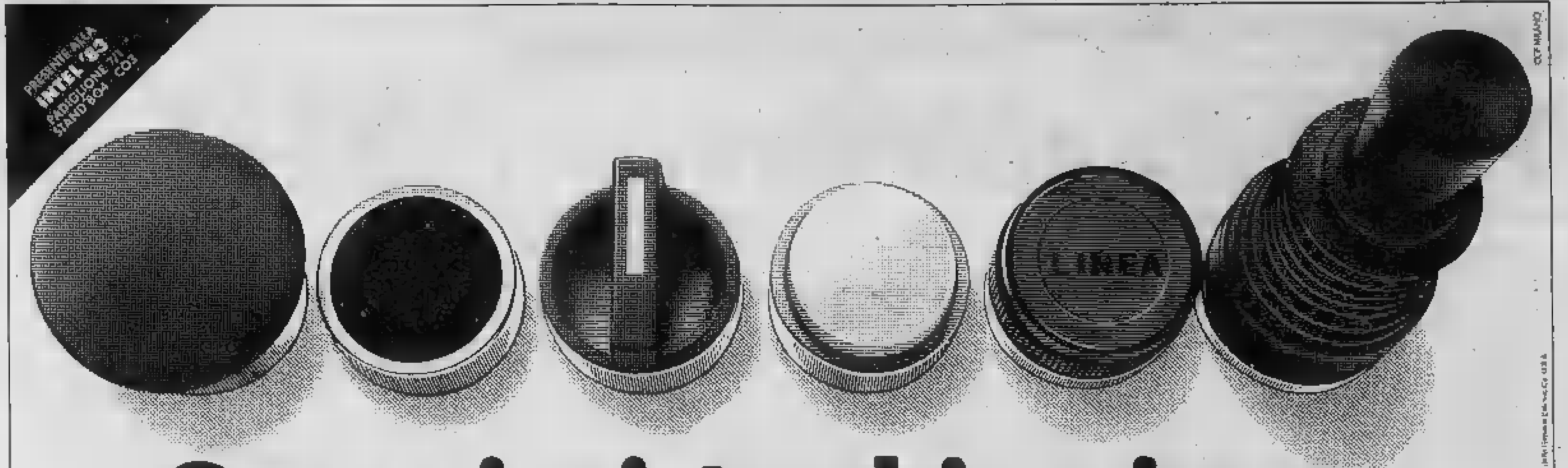

Superiorità schiacciante
Pulsanteria Cema 080, distribuita da oltre 200 specialisti

CGE GENERAL ELECTRIC
RIVENDITORE SPECIALIZZATO

CGE GENERAL ELECTRIC
TECNOLOGIA E CREATIVITA'

ECONOMICI

19 Vendita alloggi

S. [redacted] libero [redacted] ottimo [redacted] camere cucina stabile decoroso richiesta mite mutuo dilazioni. Tel. 510.317.

S. [redacted] casa recente 2 [redacted] tinello cucinino servizio [redacted] alto. Intercase 597.605.

S. [redacted] libero ottimo termo ascensore ingresso 2 camere cucina servizi L. 74 milioni 500 [redacted]. 506.464.

S. RITA libero termo [redacted] ottimo camera tinello cucinino servizi L. 47 [redacted]lioni. Grimaldi 506.464.

S. [redacted] vendo [redacted] signorile piano rialzato [redacted] tinello cucinino L. 71 mi[redacted]. Tel. 351.332.

S. RITA, via Gorizia, libero, attico 5° pia[redacted], 2 camere, tinello, ampio cucinino, bagno. Telefonare 585.801 Crimea.

S. SALVARIO libero prestigioso [redacted] signorile costruzione piano [redacted] 4 camere cucine doppi servizi doppi ingressi portineria. Telefonare 548.153 - 516.229.

[redacted]**CARIO** bilocale nu[redacted] costruzione ottima posizione arredato. Tel. 513.853.

[redacted] via Napoli [redacted]e palazzina [redacted] camere cucina bagno box L. 57 milioni [redacted] casa mansarda [redacted] 5767.

SBARRA [redacted] Pramollo (Mirafiori) 3 camere cucina bagno casa recente termo ascensore.

[redacted] 513.203 - 538.945 libero su corso Toscana ottimo 4 cam[redacted] tinello cucinino bagno 2 arie, casa del '76.

SBARRA [redacted] - 538.557 libero in [redacted] Cardinal Massaia 2 [redacted] tinello cucinino bagno piano alto termo ascensore.

SBARRA 513.203 - 538.557 libero in zona Nizza 2 camere tinello cucinino bagno termo ascensore L. 52 milioni.

SBARRA 515.727 - 538.945 libero [redacted] Rita splendido attico salone camera cucina bagno [redacted] terrazzo mq 60.

[redacted] 515.727 - 543.176 libero in Parella in ottime condizioni [redacted] cucina termo bagno, possibilità permute.

SBARRA 515.727 - 543.176 [redacted] in Mirafiori 5 camere cucina 2 bagni termo [redacted] volendo box L. [redacted] milioni.

[redacted] 515.732 - 542.976 libero in zona [redacted] ottimo salone [redacted] camere cucina [redacted] più soffitta mansardabile.

[redacted]**RRA** 515.732 - 542.976 [redacted] Brandizzo (Barriera Milano) [redacted] tinel[redacted] bagno vero affare L. 35 milioni.

[redacted] - 538.945 libero a Cascine Vica salone 2 camere cucina bagno, casa dell'80 L. 128 milioni.

SBARRA 545.261 - 538.945 libero in piazza Campanella luminoso camera tinello [redacted] bagno 2 arie L. 48 milioni.

SETTIMO Torinese via Sanzio libero [redacted] camera tinello cucinino box. [redacted] Giovanni Immobiliare 491.550 [redacted].

SIC corso Montegrappa li[redacted] alto saloncino 2 [redacted] cucina bagno ripostiglio termo centrale ascensore. [redacted], 320.425.

SIC [redacted] Cherubini ultimo alloggio occupato 2 camere [redacted] servizi riscaldamento centrale L. [redacted] milioni [redacted] mila. Tel. 320.425.

SIC via Trana vicinanze piazza Bernini li[redacted] tinello cucinino servizi riscaldamento centrale L. 55 milioni. Tel. 320.425.

SIGNORILISSIMO via Filadelfia libero ingresso [redacted] camere cucina [redacted] a solo L. [redacted] milioni 500 mila. Tel. 506.464.

[redacted] vende via Rigola 2 c[redacted] cucinino bagno ripostiglio 7° [redacted] L. [redacted] mila al mq. Tel. 011 631.965.

SKEMA vende alloggio confortevole [redacted] villa bifamiliare di salone 4 camere cucina e servizi. Tel. 546.808 546.534.

SKEMA vende in Val S. Martino Superiore casetta di 6 vani con mq [redacted] di terreno [redacted] posizione. Tel. 546.808.

[redacted] libero piano [redacted] angolo cottura bagno termo ascensore. Tel. 741.3122.

T.A.I.T. in [redacted] Racconigi [redacted] alloggi abbinabili [redacted] bagno e 1 di camera cucina bagno in blocco L. [redacted] milioni locali. Tel. 506.691.

T.A.I.T. libero Parella a L. [redacted] mila [redacted] camerette cucinotta bagno [redacted]. Tel. 506.691.

T.A.I.T. 506.691 [redacted] in [redacted] Spezia (Molinette) 2 camere cucina ingresso bagno a L. 44 milioni 800 mila.

VIA Paisiello (Barriera Milano) [redacted] tinello cucinino bagno cantina. G.R. L'Immobiliare, 320.524.

VIA Revello libero 1 camera tinello cucinino ingresso bagno cantina. G.R. L'Immobiliare, tel. 320.524.

VILLA adiacente [redacted] Regione Regina Margherita, 12 camere 4 bagni grande autorimessa, giardino, splendida posizione prezzo L. 225 milioni. Fiduciaria Immobiliare, tel. [redacted].

VILLA libera recente in Bruino: [redacted] camere, cucina, ingresso, [redacted] bagni, auto[redacted] 3 auto, giardino 600 mq. Prezzo L. 165 milioni. Fiduciaria Immobiliare, tel. 556.958.

[redacted] libera [redacted] Settimo salone 4 [redacted] mere [redacted] box giardino [redacted] mq recente dilazioni. Galotto 741.3131.

VILLA libera [redacted]a 1973 [redacted] Cambiano (campi tennis) adatta 2 famiglie, [redacted] appartamenti [redacted] salone 2 camere tinello cucina servizi, [redacted] auto, giardino, vero affare L. 215 milioni. Fiduciaria Immobiliare. Tel. [redacted]

VILLA precollina splendida posizione a vista con alloggio custode garage giardino vendesi. Tel. 642.101.

VILLA recentissima libera [redacted] panoramica [redacted] centro Piossasco: salone 3 camere cucinotta servizi, patio, garage, grande taverna, terreno mq 1300 cintato. Vero affare L. 200 milioni. Fiduciaria Immobiliare, telefono 556.958.

VILLA Revigliasco uni bifamigliare [redacted] costruzione ottime finiture ampio parco permute dilazioni. Saim 447.1238.

VILLA Rivoli, 2 piani e mansarda mq 340, garage, giardino mq 1.000, vuota, L. 295 milioni. Austa 596.607 - 597.774.

VILLA rustica con parco collina Pi[redacted]sco 7 vani servizi terrazzi box anche bifamigliare libera. Tel. 390.706.

VILLA Santena, cucina, 3 camere, biservizi, ampia mansarda, tavernetta, lavanderia, box, giardino privato. Tel. 641.838.

VILLA Santena nuova salone cucina 3 [redacted] biservizi mansarda magazzino mq 200 terreno mq [redacted]. Tel. 840.5173.

VILLA uni bifamiliare a [redacted] 9 km da Torino di ampia metratura con 3000 mq di giardino dilazioni di pagamento eventuali permute. Grimaldi 911.3666.

T.A.I.T. 506.691 libero in corso Vercelli piano alto 2 camere tinello cucinotta bagno L. 66 milioni 500 mila.

T.A.I.T. 506.691 libera adiacente corso Belgio ampia monocamera con balcone e servizio L. 12 milioni 700 mila.

T.A.I.T. 506.691 libero in via Balme (Campidoglio) camera cucina servizio a L. [redacted] milioni 300 mila dilazionabili.

T.A.I.T. 506.691 zona Francia (via S. Ambrogio) 2 camere cucina ingresso bag[redacted] L. 26 milioni 200 mila locato.

[redacted] 545.682 libero [redacted] Adriano ingresso [redacted] cucina bagno termo L. 40 milioni dilazionabili.

UFFICIO zona Piazza Rivoli piano rialzato casa d'epoca 2 vani ing[redacted] bagno mq 60 libero. Tel. [redacted]307.748.

[redacted] miniallogio arredato ca[redacted] salotto servizi 2 [redacted] e balconi [redacted] corso Orbassano libero oppure ottimo reddito vero affare. Alfa 480.215.

UTIP 547.828 libero Venaria adiacente corso Matteotti rece[redacted] saloncino [redacted] mere cucina giardino condominiale.

UTIP 547.828 [redacted] Crocetta via Piazzi [redacted] cucina biservizi riscaldamento centrale L. [redacted].

VALENTINO libero (via Canova) [redacted]te 3 camere cucina da [redacted] L. 51 milioni. Grimaldi 506.464.

VALENTINO vendesi alloggio signorile, libero, prestigioso, formato da [redacted]. cucina, pranzo, [redacted] camere, tripli servizi, doppi [redacted] Terren-Case 641.838.

VANCHIGLIA (via Artisti) casa indipen[redacted]nte libera 4 vani servizi [redacted] piani L. 89 milioni. Tel. 506.464.

[redacted] frazioniamo appartamenti liberi e occupati da L. 45 milioni. De Giovanni Immobiliare 491.550 493.398.

VENDESI
pressi piazza Carducci alloggio libero mq 75 circa, sufficienti L. 25 milioni saldo all'8% annuo. Tel. 595.852.

VIA Carlo [redacted] ristrutturato studio 2 letto salone cucina 3 servizi 4° piano [redacted] dilazioni. Tel. 530.821.

[redacted] Luini libero [redacted] cucinino prezzo interessante. [redacted] Giovanni Immobiliare 491.550 493.398.

VIA Nizza [redacted]na ospedale M. Vittoria libero camera cucina servizio piano rialzato L. 26 milioni. Broccardo 748.518.

VILLA Vinovo in bifamiliare nuova [redacted] 3 camere cucina biservizi mansarda terreno mq 800. Tel. 640.5173.

20 Domande [redacted]

[redacted] monolocale o appartamento non residente 200/300 mila referenze contratto con la ditta. Tel. 506.685.

[redacted] ricerca per dipendenti [redacted] trattare appartamenti 1-2 vani uso transitorio 6-12 mesi. Telefonare 447.[redacted]55.

[redacted] in affitto alloggio [redacted] 1-2 camere, tinello, servizi, arredato, uso transitorio. Tel. 396.786.

[redacted] cerca per propria clientela appartamenti ammobiliati e no per [redacted] transitorio e uffici. Tel. 595.234.

MADRE con figlio adulto [redacted] 1-2 camere cucina [redacted] S. Paolo [redacted] Parella. Tel. 749.6132 G14.

OPERAIA con 2 figli ricerca 1 camera 1 tinello e servizi zona Belgio Casale o limitrofe. Tel. 749.6132 H14.

SOCIETA' ricerca per [redacted] selezionale clientela alloggi ammobiliati uso transitorio 6/12 mesi. Tel. 549.630.

SPOSI piemontesi referenziati cercano in affitto [redacted] camere tinello S. Rita Mirafiori congruo anticipo. Tel. 530.547.

URGE a referenziatissimo arredato minimo 2 vani purché bello L. 350 mila mensili circa. Telefonare 510.745.

21 Offerte affitto

A. FIDALCASE affitta S. Rita solo [redacted] transitorio [redacted] cucina arredato L. [redacted] mila mensili. Tel. [redacted]

[redacted] **FIDALCASE** [redacted] piazza Carducci prestigioso ufficio 2 vani e servizi [redacted] 55 L. 300 mila. Tel. 501.246.

A. UFFICIO zona corso Vittorio (Po) [redacted] ingressi 8 vani, 2 servizi [redacted] in 2 uffici di 4 vani. Tel. 651.921.

[redacted] bilocali e trilocali ben arredati e vuoti stessa casa per non residenti. Telefonare 447.4223 Studio Ponto.

[redacted] piazza Solferino in [redacted] signorile d'epoca, [redacted] ufficio 3° piano [redacted] salone, 4 ca[redacted] ingresso, bagno. Tel. Studio Latina 549.650.

AFFITTANSI [redacted]loggi ammobiliati [redacted] tinello servi[redacted] 2 camere tinello servizi stessa casa. Tel. 516.802.

[redacted] appartamento di camera, cucina, servizi, ingresso, libero, in zona piazza Massaua ad equo canone a referenziati. Tel. 532.554.

AFFITTASI corso Cosenza vicinanze signorile soggiorno, 2 camere, cucina, doppi [redacted] arredato, L. [redacted] mila mensili. Tel. 369.183.

AFFITTASI esclusivo [redacted] pied-à-terre monolocale elegantemente arredato. Telefonare 617.175.

[redacted] persone [redacted] referenziate [redacted] centralissima 25 mq arredata termo ascensore bagno L. 300 mila mensili contratto [redacted]. Telefonare 011 650.7779.

AFFITTASI via Mercadante, [redacted] camere cu[redacted] bagno, arredato. Telefonare Immobiliare Iolo 549.751 - 553.204.

AFFITTO [redacted] transitorio signorile arredato ingresso salotto camera letto cucina bagno zona Italia '61. Tel. 351.393.

[redacted] affitta ufficio ristrutturato mq 200 acce[redacted] indipendente adiacente corso Vittorio.

CO[redacted]**ZE** affittasi casetta unifamiliare [redacted]cina [redacted] vani bagno box giardino L. 350 mila mensili. Studio Codoni 630.871.

CONSULEDILE [redacted] affitta via [redacted] Mercanti esclusivamente [redacted] ufficio signorile [redacted] 300 L. 1 milione.

CORSO Orbassano (Santa Rita) affitto arredato [redacted] tinello servizi [redacted] L. 300 mila mensili a non residenti Torino. Telefonare 329.9331.

CORSO Unione Sovietica adiacenza affittasi uso transitorio elegante miniappartamento arredato. Tel. 518.817.

[redacted] 504.113 [redacted] fitta in [redacted] ufficio [redacted] mq [redacted] con [redacted] vani e termo bagno.

DOMUS 504.113 affitta ufficio [redacted] di 2 vani in via M[redacted]a, [redacted] stessa casa di 5 vani e doppi servizi.

ELEGANTE [redacted] Piava [redacted] mono bilocali arredati [redacted] servizi alberghieri. Tel. 348.8333.

[redacted] affitta via Cernaia [redacted] stabile signorile splendido appartamento [redacted] 110 mq. Solo uso ufficio. Tel. 517.566.

GRIMALDI 447.4844 [redacted] Dante monolocale con cucinino e servizi [redacted] termo solo pied-à-terre referenziati.

(continua)

PREZZI BLOCCATI FINO AL 31-5-83
LA [redacted]

PEUGEOT 104 DA L. 6.540.000
TALBOT [redacted] DA L. 6.718.000
TALBOT HORIZON DA L. 7.654.000
TALBOT SOLARA DA L. [redacted]
PEUGEOT 305 DA L. [redacted]
PEUGEOT 505 DA L. 12.872.000
TALBOT CANGURO FURGONE DA L. 6.254.000

IVA e trasporto compresi
Finanziamenti rateali diretti P.S.A. Finanziaria It. S.p.A. 42 [redacted] anche [redacted] cambiali.

Per queste [redacted] tutte le altre vetture [redacted] veicoli commerciali, disponibili presso i Concessionari Peugeot Talbot, che verranno consegnati entro il 31/5/83, il prezzo sarà lo [redacted] 1° Febbraio. E' un'occasione da prendere al volo. Oggi stesso.

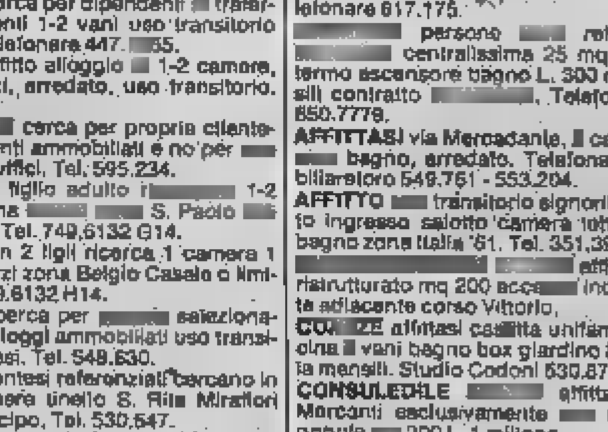

CONCESSIONARI PEUGEOT TALBOT: UNA FORZA.

Viaggio nel mondo delle bische torinesi fra «professionisti» e polli da spennare

La ruota non gira più Con poker e chemin si «fabbrica» meglio

- Parla un giocatore di professione: «La roulette non va più perché può truccarla»
- Un giro ristretto con un suo «slang» specifico e la mancanza di liquidità
- Tanti locali che aprono e chiudono, ma i biscazzieri sono sempre gli stessi
- Ogni venti giorni la bisca si sposta in un locale diverso, per sicurezza
- Le calcio-scommesse raccolgono in città 300 500 milioni alla settimana

Il giocatore un mistico che ripone ogni speranza premio nell'avverarsi di cui circostanze legate fattori imponderabili che, secondo lui (e in questo sta la fede), prima o poi possono verificarsi; il giocatore è un masochista il cui scopo finale è quello di autopunirsi mirando in competizione che lo sfavorito partenza; un immaturo che colpo fortuna risolutore; un superuomo che pensa poter sconfiggere caso; un matematico di genio che ha elaborato nuove, rivoluzionarie teorie, e chi più ne ha più ne metta.

Queste definizioni, e altre innumerevoli, sono buone letteratura le vanno lasciate. infatti addentrarsi anche superficialmente nel mondo gioco professionistico per constatare quanto poco spazio abbiano in esso le romanticherie in genere e le filosofie. Il gioco d'azzardo clandestino è più né meno che un business, un'impresa un'altra in cui arrischiano capitali. Ha le sue figure i suoi figuri (prevalenti), prospera o vive tempi grami seguendo grosso modo l'andamento economico generale.

L'approccio non è dei più facili: rendersi conto per esperienza personale, assistere, parlare con personaggi del «giro» costituisce pre un problema: Più agevole sarebbe una documentazione d'archivio, sul sentito dire, tutto quel che comporterebbe d'incertezza sulla veridicità dati sull'effettiva corrispondenza delle informazioni raccolte realtà del momento.

Mi metto dunque alla ricerca qualcuno disposto ad un po' più loquace e, soprattutto, farmi guida In questo sconosciuto, pure ci sta sotto casa, di cui sappiamo a volte dalle cronache ma tuttavia rimane noi come irreale, inesplorato. con vantaggio, perché — come vedremo — anche in questo caso realtà il sogno: in alità e squallore.

Il «contatto» avviene nel retro di un locale, dopo l'ora di chiusura, niente più freddo e abbandonato. Il tavolo trattativa il piano di formica, mettiamo le cicche in portacenere che reclamizza un vermut.

«Potrei portarti a qualche partita buona — esordisce l'amico — *ma ormai la partita buona rara, parlo ruo* (la roulette, n.d.r.). *Al biscazziere interessa di più la partita chemin* (perché s'imbroglia meglio, n.d.r.). *La ruota dev'essere cresta perché, siccome maggioranza dei giocatori è esperta, non conviene truccarla. Ormai gira la ruota c'è soltanto ambiente* (la gente del giro, n.d.r.), *sempre gli stessi. E allora chi te lo fa fare?».*

dove, c'è interesse?

«Appunto: nello chemin, nel poker, dove si può sempre fabbricare *qualcuno* (fabbricare: imbrogliare, prendere in mezzo, n.d.r.). *Prima d'accorgerti che ti stanno fabbricando i soldi li hai già persi ciau. Poi, mica puoi non pagare... Me, che pure son dell'ambiente, l'altra sera mi hanno fabbricato di milioni e me sono accorto tardi. Va beh che ho mandato al recupero, ma son venuto della metà. resto pazienza...».*

Come, *«mandato recupero»?*

«Sì, ci sono dei ragazzi per il recupero dei crediti. E' sempre meglio pagare perché se no, sai com'è... Certo, non sei dell'ambiente, recuperi tubo basta».

«Ma ormai il settore è in crisi. Malgrado tutto quel che dicono il gioco della ruota è dimezzato. Sia perché la questura guarda molto, sia perché nell'ambiente c'è poliquido, poco contante. I tempi d'oro delle ruote, a Torino, sono stati tra e '75: allora sì c'erano soldi! Adesso credito ai giocatori molto limitato è perciò che è nata la vera piaga, quello che rovina la gente».

«Non è il gioco in sé — spiega l'amico —: *tanto sono sempre gli stessi, tranne i polli che, quelli, se li spenni se lo possono permettere. La piaga è che quasi tutti i biscazzieri sono scontisti, cioè cambiano segni post E, interessi minimo centoventi per cento, capirai che si fa presto...».*

Ma dove si gioca?

«A Torino c'è più che dozzina di biscazzieri».

Allora come mai tutti i menti leggiamo che hanno chiuso bisca?

«Perché funziona così: ci teste di legno che affittano i locali e, in più, prendono un tot di percentuale. Il biscazziere così si trova sempre a poter disporre di un certo numero di case dove su il gioco. Mai, per un motivo, si ferma più una ventina di giorni nello stesso posto. Quando lo beccano non è che interrompa l'attività: si sposta. La questura chiude un "locale" in senso architettonico, non altro. Certo ci le multe, sono da sempre bilancio».

E' un rito monotono in un interno borghese ma al centro campeggia la «Gran macchina»

In uno questi locali ci o, mi accompagna. Deve figurare che sono uno disposto perdere tanti soldi.

L'interno piccolo borghese, anodino, opaco. C'è la credenza con vetrata incisa varia, qualche bottiglia d'amaro, un servizio «buono» di tazzine con troppe dorature. C'è anche, appesa in alto, un'oleografia del Sacro Cuore.

Al centro campeggia Gran Macchina, la Ruota, unico oggetto che abbia l'aria di essere efficiente, di qualità.

Già lentamente gira. L'ambiente è scarso, si fa qualche colpo d'assaggio, si punta basso. Stanotte ci due partite, una nove e mezzo l'altra verso l'una, più frequentata. Il biscazziere offre caffè, il cordialino: come donatori dell'Avis, solo che qui è prima del salasso.

Comunque tutto molto meno emozionante di quel che ci si possa immaginare.

Mi propongono di tenere banco: declino e me la *«In bisca* — spiega l'Amico usciamo — *anche il cliente, se vuole, può bancare e, con tanti giocatori, conviene. Ma capita sempre più di rado. Come t'ho detto ruota è in ribasso, ci sono pochi soldi».*

E le

«Certo più il poker, lo chemin. Ma tutti professionisti (bari, n.d.r.). *Cercano più il poker. Si gioca in un'infinità bar. molti circoli privati ci sono giri di milioni».*

«C'è sulla piazza un paio di professionisti capaci di farti pacchetto (tregarti, n.d.r.) *soltanto mescolando i mazzi per chemin: possono fare uscire anche sette od otto colpi favorevoli consecutivi».*

«Se a un tavolo ne incontri due insieme ti salvi se dell'ambiente: sei bell'e fabbricato».

Raccontami altri sistemi.

«C'è quello delle spillate: sono segnate con puntini fatti con uno spillo. C'è professionisti segnano il modificando i fregi che la carta ha sul dorso. Riescono poi a distinguerle una, veri artisti».

«C'è un gruppo che va nei bar dove si gioca vendere carte quasi nuove un prezzo particolarmente allettante».

«Sono carte segnate».

«Poi introducono due tre complici che, ovviamente, conoscono i mazzi e fabbricano chiunque facilità. L'esercente è in perfetta buona fede».

«E' gente forte. Alcuni grandi dell'ambiente aprono poi gioco private in Stati emergenti dell'Africa».

A cos'altro si gioca?

«Vanno abbastanza i dadi: si gioca in tutte le bische e anche per la strada c'è un certo giro».

«Tre carte, tre campanelle, quelle robe lì, conta niente. E' insignificante. Se vuoi porto ai dadi, ci sono delle buone partite nei dintorni del Balon».

«Anché il calcio-scommesse è buono: raccoglie, in città, 300 al 500 milioni la ti pagano subito le vincite. Prova a immaginare, le moltiplicazioni (perché si gioca in tutt'Italia), quale può essere la cifra nazionale...».

«Poi, t'interessa, c'è un bar nel vecchio un altro vicino a Porta Nuova dove fanno la concia (o cocincina con-chin, gioco simile al ramino, n.d.r.); *la partita va a 101. Se non puoi adesso, combiniamo, ti telefono...».*

Non cosa voglia dire quell'insistito *101»* ma sarà un parametro per calcolare quanto di meno ti troverai in saccoccia.

«Telefona tra vent'anni (Lucio Dalla, cantautore italiano), Amico: la crisi di liquidità mi coinvolge in prima persona e poi sono in giro troppi «professionisti» che, in fondo, possono accomunare agli psicologi *«il cui scopo quello di darci un'idea completamente diversa delle che conosciamo* (Paul Valéry, scrittore francese).

Paolo

LANCIANO «BOMBA MOLOTOV» CONTRO IL PALCO DEL PAPA

Semidistrutta questa notte [redacted] Milano l'impalcatura davanti alla chiesa dove domenica Wojtyla dirà messa - L'attentatore è stato visto fuggire da alcuni testimoni

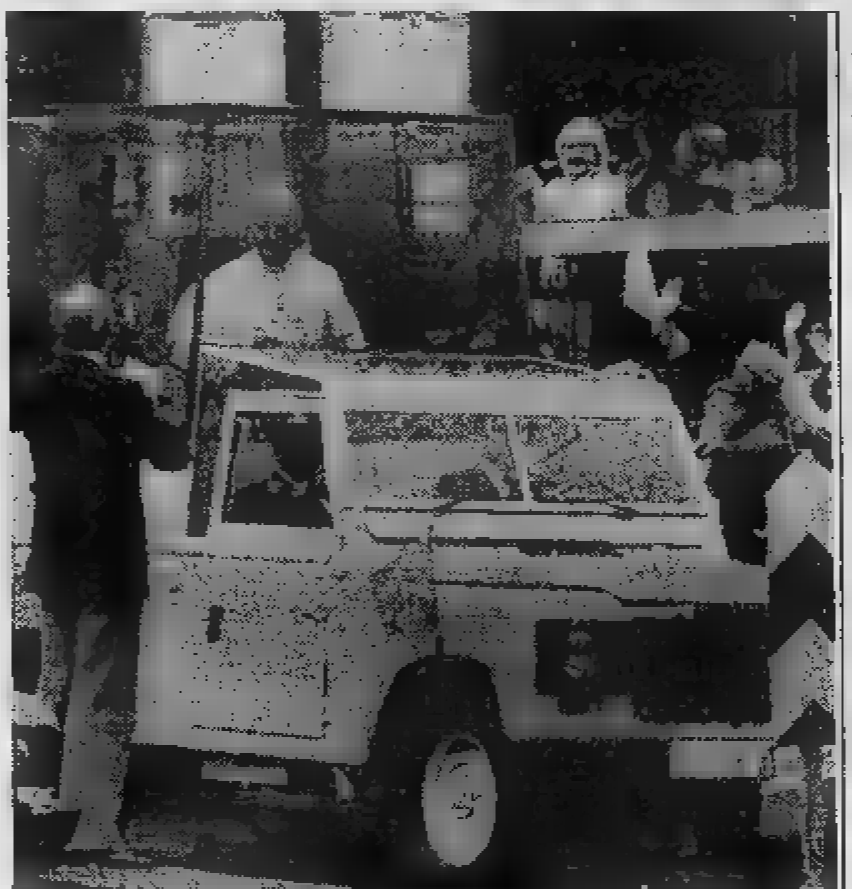

MILANO. GIOVANNI PAOLO II SULLA CAMPAGNOLA BLINDATA

MILANO — Un incendio che, in attesa di riscontri più precisi, potrebbe essere — secondo gli inquirenti — di natura dolosa ha gravemente danneggiato [redacted] palco appositamente creato nel quartiere gallaratese sul quale il Papa domani alle 18,30 dovrebbe officiare una [redacted] prima [redacted] ripartire per Roma dall'aeroporto di Linate.

L'allarme [redacted] arrivato al centralino dei vigili del fuoco alle 0.20. Il palco [redacted] composto da [redacted] struttura di tubi metallici ricoperti di ondulati di plastica. E' stato eretto davanti [redacted] chiesa in muratura nel quartiere gallaratese, alla periferia Nord-Ovest di Milano. [redacted] tratta di un quartiere recente, [redacted] più «caldi» della città.

L'incendio [redacted] stato provocato da [redacted] ordigno esplosivo, forse [redacted] bottiglia incendiaria, che qualcuno ha lanciato o appoggiato sul rialzo dove avrebbe dovuto essere sistemata la sedia del Pontefice. Secondo testimoni oculari una persona è [redacted] vista scendere di corsa dai gradini della struttura che conduco[redacted] all'altare [redacted] dileguarsi attraverso i campi vicini.

Le fiamme si sono subito diffuse trovando alimento nei paramenti, nella moquette e nei tendaggi. [redacted] «botto» [redacted] stato sentito dai cittadini che abitano nelle case vicine [redacted] i vigili del fuoco [redacted] arrivati poco dopo. L'incendio ha danneggiato oltre agli arredi, [redacted] pavimento [redacted] palco. «Un lavoro riparabilissimo» secondo il parroco del quartiere don Leandro Bianchi, «una giornata in più di lavoro».

Il palco è una struttura alta [redacted] meno [redacted] ventina di metri. Davanti sono state recintate due [redacted] dove domenica affluiranno i fedeli.

Proprio i lavori [redacted] pulizia [redacted] campi [redacted] quelli [redacted] riassetto in generale del quartiere avevano provocato, ha [redacted] il parroco, alcuni malumori per [redacted] «sprechi» sfociati in un volantino stampato circa una settimana fa e firmato genericamente da «Lavoratori del quartiere e nel quartiere».

Il prefetto Vicari, informato dell'attentato, «ha sollecitato l'intervento dei vigili del fuoco, dell'ufficio tecnico [redacted] Comune e, se occorrerà, anche del genio militare per l'immediato ripristino delle strutture danneggiate».

Tiratori scelti lungo il percorso

Giovanni Paolo II in visita a Desio e Sesto S. Giovanni

[redacted] — Desio, Seregno, Venegono Inferiore, Monza, Sesto S. Giovanni: [redacted] le tappe che oggi [redacted] Papa percorre spostandosi [redacted] elicottero e in macchina. Appuntamenti più significativi: l'incontro con i lavoratori di Sesto S. Giovanni, oltre 100 mila. A Monza, Giovanni Paolo II percorre il famoso circuito [redacted] sul rettilineo d'arrivo, è salutato da decine [redacted] migliaia di giovani. A Desio, Karol Wojtyla andò per la prima volta nel '63, quando era vicario di Cracovia, per ritirare tre campane regalate da quella diocesi alla chiesa di S. Floriano nella sua città. A Venegono Inferiore, nell'ambito [redacted] seminario arcivescovile intitolato [redacted] Pio X, il Papa celebra una messa.

L'accesso a Desio è stato bloccato a partire [redacted] ieri sera e sarà riaperto solo oggi, a visita conclusa. Qui la visita di Giovanni Paolo II alla casa natale [redacted] Pio [redacted] inserisce [redacted] serie particolarmente grandiosa di «visite»: opere d'arte ristrutturate, lunghi tratti [redacted] strada pavimentata in stile secentesco e ottocentesco, un concerto [redacted] campane (famose nella tradizione locale), altre musiche eseguite con tre prestigiosi organi del Settecente, appositamente restaurati.

La seconda giornata milanese di Giovanni Paolo II si concluderà, infine, alla Scala con un concerto di musiche verdiane diretto [redacted] Riccardo Muti.

Ieri il capoluogo lombardo lo ha accolto con pioggia, folate di vento freddo in un'atmosfera gioiosa, piena di applausi, scarsamente mistica. Grida [redacted] «Viva il Papa», tantissimi bambini, donne [redacted] uomini allegri, [redacted] aria compunta né di circostanza, nessun velo nero né vestito grigio o blu.

Alla stazione, intanto, anche oggi continuano ad arri[redacted] gruppi di invalidi, ammalati, menomati, che, guidati da religiosi, desiderano vedere il Papa. Oltre ai convogli ferroviari, affollati [redacted] pellegrini, pure i pullman provenienti da Liguria, Veneto, Piemonte, [redacted] varie città lombarde. Oggi, [redacted] Ferrovie Nord hanno raddoppiato la disponibilità dei posti da e per Milano.

La seconda giornata milanese del Papa sarà molto impegnativa anche per i servizi d'ordine, che dovranno proteggere Giovanni Paolo II in cinque diversi centri oltre che negli spostamenti cittadini. Decine di elicotteri continueranno, come ieri, a girare sulla zona; centinaia di agenti e di tiratori scelti saranno appostati lungo i palazzi che costeggiano il percorso pontificio; ulteriori, minuziosi controlli sono stati compiuti anche durante la notte lungo [redacted] rete fognaria del capoluogo lombardo.

Ornella [redacted]

FLASH

Scioperi della Fim

ROMA — Viva attesa per l'incontro che dopodomani il ministro Scotti avrà separata[redacted] con la Fim [redacted] Federmeccanica dopo la rottura [redacted] trattative [redacted] il contratto. [redacted] fabbriche la tensione continua a salire. Ieri scioperi e manifestazioni [redacted] qualche blocco stradale e ferroviario.

[redacted] regolare

ROMA — Regolari i [redacted] e le partenze delle navi lunedì prossimo. E' sospeso lo sciopero [redacted] dai sindacati confederali e autonomi dopo [redacted] incontro [redacted] il ministro [redacted] Sanità [redacted] sul problema dell'assistenza sanitaria all'estero.

Genova: nel porto scoppia la guerra «di successione»

Il socialista Dagnino, presidente del Consorzio da 16 anni, [redacted] è dimesso - Un «buco» di 70 miliardi

GENOVA — Quando, nel 1967, fu nominato alla presidenza del Consorzio autono[redacted] del porto, qualcuno disse: *«Ci rimarrà poco, [redacted] può un professore [redacted] filosofia la cui lettura preferita è Platone, muoversi in [redacted] ambiente dove mutamenti, contrasti e lotte sono cronaca quotidiana?»*. [redacted] previsione fu forse altrettanto sbagliata. Il prof. Giuseppe Dagnino, [redacted] anni, socialista, [redacted] ieri, [redacted] mossa a sorpresa, durante l'assemblea [redacted] Consorzio, si [redacted] dimesso dall'incarico, [redacted] rimasto [redacted] vertice del porto genovese per 16 anni. Il suo mandato era ampiamente scaduto; Dagnino continuava [redacted] svolgerlo in regime [redacted] prorogatio. Ora l'anziano professore ha detto basta: voleva uscire subito [redacted] Palazzo San Giorgio, ma cedendo alle insistenze del [redacted] partito, il psi, ha accettato [redacted] rimanere fino al 14 luglio.

Le dimissioni introducono due discorsi. Il primo è quello che riguarda Dagnino. Chi lo conosce bene, afferma che ormai era stanco di fare [redacted] bersaglio principale agli attacchi [redacted] decadenza [redacted] porto genovese [redacted] chiuderà il 1983 con un passivo di 70 miliardi ai quali [redacted] aggiunti i residui delle gestioni precedenti. Stanco anche di promesse governative mancate (specialmente [redacted] quanto riguarda la costruzione dello [redacted] bis di Voltri di cui si parla da almeno quindici anni), di conflitti con la compagnia unica merci varie (5600 dipendenti) che ge[redacted] il lavoro [redacted] banchine.

«La mia non è una fuga — ci ha detto Dagnino — [redacted] *un gesto consapevole: il governo avrà un motivo [redacted] più per prendere atto della realtà [redacted] porto [redacted] Genova»*. Giuseppe Dagnino ha avuto un decennio di relativa tranquillità, quando il movimento dei traffici gravitava fortemente [redacted] Genova e non c'erano proble[redacted] esuberanza di mano d'opera. [redacted] gli Anni Settanta, con l'intervento massiccio delle tecnologie (soprattutto [redacted] containers) si è trovato [redacted] fronteggiare, da una parte un'utenza che, spinta dalla crisi incalzante, chiedeva tariffe più ragionevoli, dall'altra una forza lavoro riluttante ad accettare un certo tipo [redacted] trasformazioni.

Tutto questo, aggravato da una crisi internazionale che ha fatto pesantemente senti[redacted] i suoi effetti specialmente negli scali più vulnerabili: come quello genovese, che aveva sperato di poter continuare [redacted] vivere su una rendita [redacted] posizione, [redacted] non si era allineato alla produttività [redacted] porti moderni, come quelli del Nord.

Il secondo aspetto riguarda l'immediato futuro. Con quale criterio [redacted] scelto il nuovo presidente? [redacted] questione suscita polemiche fin [redacted] quando [redacted] il mandato ufficiale [redacted] Dagnino. C'è [redacted] vuole che il ruolo rimanga ad un politico e il psi sostiene che il nuovo presidente dovrà essere cercato nelle [redacted] file. Altri chiedono, invece, che al vertice del porto vada un manager.

[redacted] difficile e impegnativa. Considerando l'indotto, l'attività portuale, prima azienda genovese, dà lavoro a non [redacted] cinquantamila persone. Il nuovo presidente sarà chiamato a superare una [redacted] che oggi [redacted] stessi operatori definiscono *«vicina alla bancarotta»*.

Guido Coppini

Il pullman in gita muore uno scolaro

Tre compagni sono rimasti feriti - Il mezzo è precipitato in una scarpata vicino a Caserta

NAPOLI — Un bambino è morto e tre sono rimasti feriti in un incidente [redacted] avvenuto in provincia [redacted] Caserta nel quale [redacted] stato coinvolto un pullman che trasportava scolari delle elementari che rientravano da una gita compiuta a Roma. E' morto Romolo Loffreda, di 11 anni, e hanno riportato ferite [redacted] fratello Nicola di 10 e i compagni di clas[redacted] Annalisa Bompane [redacted] Claudio Ciccarelli [redacted] 11 anni. Era[redacted] insieme ad altri quattro bambini, a bordo di un pullman [redacted] «Ferrezza» condotto dal trentaseienne Francesco Ferri, che per cause in [redacted] accertamento [redacted] finito fuori strada.

[redacted] pesante automezzo si [redacted] capovolto dopo aver percorso 21 metri [redacted] scarpata. L'incidente è avvenuto [redacted] località Serretelli sulla statale 158 nel tratto che congiunge Castello Matese [redacted] San Gregorio Matese. Nella notte 140 ra[redacted] dei [redacted] circolo didattico [redacted] Piedimonte Matese erano rientrati [redacted] tre pullman [redacted] una gita nella capitale. Quindici di essi sono rima[redacted] su un solo automezzo per essere accompagnati nei piccoli centri [redacted] provenienza: 8 [redacted] scesi a Castello Matese e 7 stavano proseguendo per San Gregorio quando [redacted] avvenuto l'incidente.

Il tratto di strada interessato è in rifacimento [redacted] risulta anche privo [redacted] *guard-rail*. Secondo testimonianze raccolte dalla Polstrada, l'automezzo sarebbe stato incrociato [redacted] un'autovettura che procedeva a velocità sostenuta e [redacted] gli abbaglianti.

[redacted]

L'AIA — [redacted] petroliera «Raffaele Cafiero» della società armatrice [redacted] Lauro è stata posta sotto sequestro nel porto di Rotterdam [redacted] richiesta di due società — una panamense ed una delle Filippine — a garanzia di un credito di circa [redacted] miliardi [redacted] lire.

La diossina va al sicuro

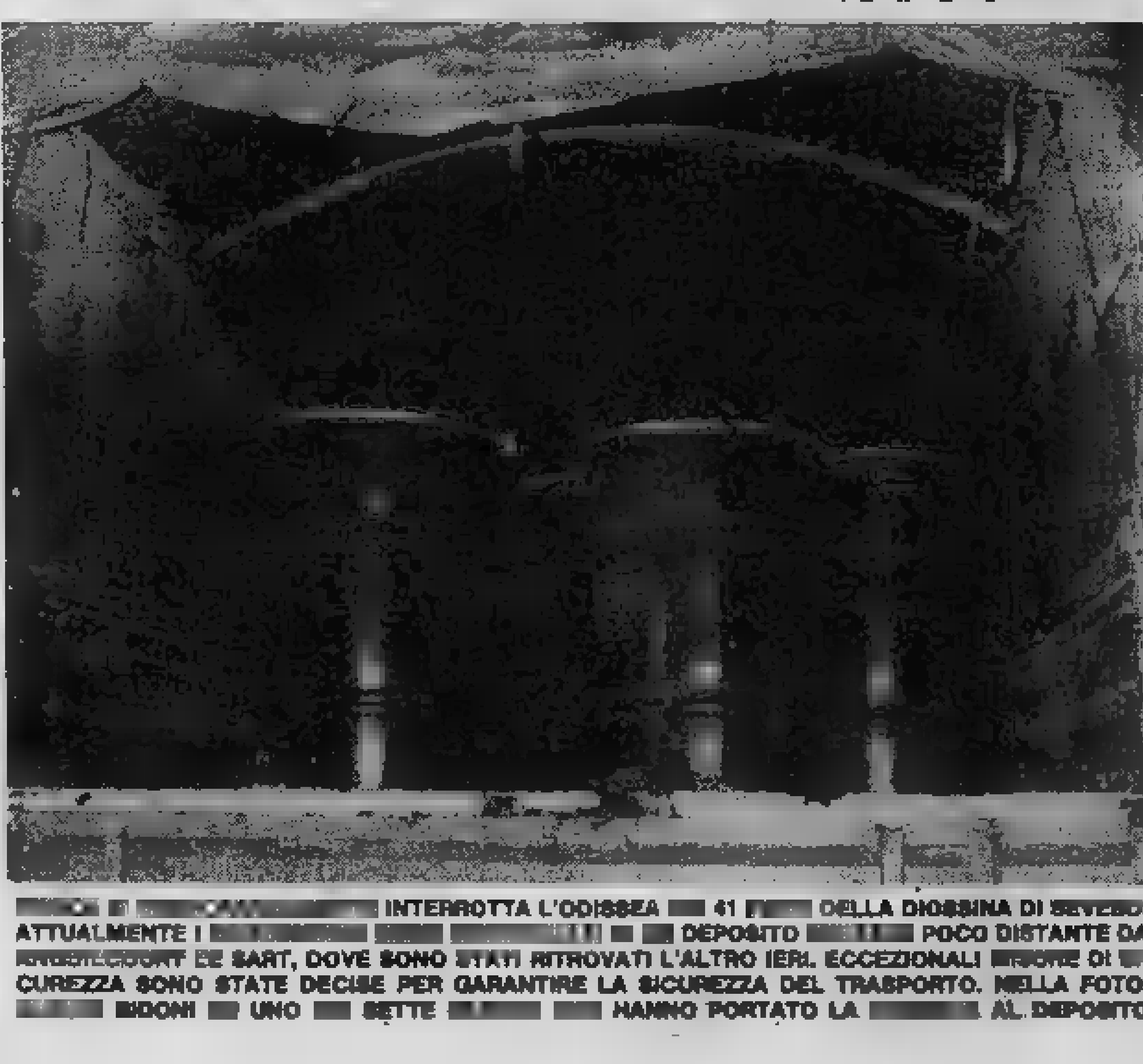

[redacted] INTERROTTA L'ODISSEA [redacted] 41 [redacted] DELLA DIOSSINA DI SEVESO. ATTUALMENTE I [redacted] DEPOSITO [redacted] POCO DISTANTE DA [redacted] DE SART, DOVE SONO STATI RITROVATI L'ALTRO IERI. ECCEZIONALI [redacted] CUREZZA SONO STATE DECISE PER GARANTIRE LA SICUREZZA DEL TRASPORTO. NELLA FOTO: [redacted] BIDONI [redacted] UNO [redacted] SETTE [redacted] HANNO PORTATO LA [redacted] AL DEPOSITO

Pr decide oggi Andrà al voto?

Pannella: «Non ci sono condizioni per elezioni libere»

[redacted] — Pannella scioglie oggi l'interrogativo. Il consiglio federativo radicale decide se il [redacted] rinuncerà alle elezioni [redacted] vi prenderà parte. Fino all'ultimo il segretario, che [redacted] cinque giorni [redacted] cominciato uno sciopero della fame e della sete, vuole mantenere [redacted] «suspense». L'ipotesi di una partecipazione radicale [redacted] elezioni è [redacted] bocciata [redacted] congresso straordinario, sen[redacted] però raggiungere [redacted] maggioranza del 75% come vuole lo statuto. Ma, [redacted] consiglio federativo (che ha l'ultima parola), potrebbe anche esserci [redacted] clamoroso ripensamento dell'ultima ora.

«E' mia convinzione — ha [redacted] però [redacted] Pannella — *che da qui a domani sera* [redacted] *ci saranno fatti che possano farci ritenere che avremo libere elezioni. Quindi, nella sostanza,* [redacted] *credo che il pr possa presentarsi il 26 giugno».*

[redacted] PANNELLA

Per [redacted] elezioni si parla [redacted] che di una «terza via»: i radi[redacted] potrebbero presentarsi alle elezioni e raccogliere deputati per poi condizionare la loro effettiva presenza in Parlamento al mutare della situazione politica in senso «garantista».

[redacted] «Kgb» scoperti [redacted]

[redacted] esperti spionistici occidentali denunciano la sempre maggiore penetrazione degli agenti [redacted] paesi socialisti - L'elenco dei respinti

LONDRA — Secondo esperti dei servizi segreti, lo spionaggio sovietico nei paesi occidentali, o legati al mondo occidentale, [redacted] diventato sempre più attivo negli ultimi tempi e [redacted] prova è [redacted] scoperta di numerose reti spionistiche in diversi paesi. Questa [redacted] la lista delle [redacted] delle presunte spie sovietiche espulse [redacted] paesi occidentali dal gennaio 1982:

Francia: 47 diplomatici, giornalisti [redacted] operatori [redacted]mici sovietici espulsi il 5 aprile [redacted] incluso Nikolai Chetverikov, ritenuto il capo [redacted] Kgb in Francia.

[redacted] Uniti: tre diplomatici espulsi da Ginevra in gennaio. Il corrispondente dell'agenzia di stampa «Novosti» espulso il 28 aprile e [redacted] addetto militare pochi giorni dopo.

Gran Bretagna: sette diplomatici e giornalisti espulsi per spionaggio. Un diplomatico espulso il [redacted] aprile [redacted] risposta all'espulsione di [redacted] cittadino inglese da Mosca.

[redacted] funzionario dell'Aeroflot e [redacted] dirigente [redacted] società petrolifera russa [redacted] stati [redacted] febbraio insieme ad un operatore economico italiano per spionaggio.

Spagna: due funzionari dell'Aeroflot espulsi in aprile [redacted] Un funzionario [redacted] società marittima sovietica espulso [redacted] 30 aprile per spionaggio.

Germania Occidentale: membro di una missione commerciale arrestato il 18 febbraio mentre stava cercando di appropriarsi di segreti industriali.

Olanda: diplomatico sovietico espulso il 13 febbraio. Due uomini d'affari russi espulsi per avere spiato su basi olandesi e della Nato.

Canada: funzionario commerciale russo [redacted] Abra[redacted] espulso nel marzo 1982, apparentemente per avere cercato di ottenere informazioni su tecnologia segreta.

Norvegia: due membri di [redacted] missione commerciale espulsi nel febbraio [redacted] per avere [redacted] di ottenere particolari riservati sul caccia americano F-16 Falcon.

[redacted] due diplomatici russi espulsi nel dicembre [redacted] per avere spiato intorno [redacted] cantieri navali di Goteborg.

Danimarca: Evgeni Motorov, addetto scientifico dell'ambasciata sovietica a Copenaghen espulso il 10 febbraio per avere [redacted] ottenere informazioni riservate sui sistemi [redacted] calcolazione elettronica.

Australia: un diplomatico espulso per spionaggio.

Inoltre, [redacted] paese non occidentale e non legato all'Occidente, l'Iran ha ordinato [redacted] 10 diplomatici sovietici [redacted] lasciare il paese accusandoli [redacted] «tradimento».

[redacted]

E' smantellato in Spagna un traffico di droga

PALMA DI MAIORCA — La polizia spagnola ha smantellato un'organizzazione internazionale che trafficava sostanze stupefacenti. Sono finite in carcere 30 persone. Due cittadini olandesi sono stati arrestati a Barcellona [redacted] marocchini nel territorio spagnolo [redacted] Melilla nell'Africa settentrionale all'inizio [redacted] questo mese. Circa 500 chilogrammi di eroina sono stati sequestrati in un panfilo e in un appartamento di Palma di Maiorca (isole Baleari). [redacted] rete di trafficanti smistava l'eroina verso diversi porti del Mediterraneo.

[redacted] per [redacted] l'imposta [redacted]

LECCE — Il sindaco di Castri di Lecce — comune [redacted] venti chilometri dal capoluogo — Aldo Quarta (indipendente), si è dimesso ieri dall'incarico. [redacted] contro [redacted] sovrimposta comunale sul reddito dei fabbricati, prevista dalla legge sui provvedimenti urgenti [redacted] la finanza locale, che [redacted] *«improponibile e iniqua per le popolazioni meridionali».*

[redacted] sangue

IL CAIRO — Rivolta [redacted] soffocata nel Sudan [redacted]ridionale. [redacted] stati uccisi 70 rivoltosi e otto militari governativi, fra cui un maggiore. Secondo una fonte egiziana, si registrano [redacted] feriti, mentre *«decine di rivoltosi si sono* [redacted] *alle autorità».*

[redacted] convoglio [redacted]

SIDONE — Tre militari israeliani sono rimasti feriti ieri sera [redacted] una bomba a mano [redacted] stata lanciata contro il loro automezzo. Scortavano un convoglio militare [redacted] attraversava Sidone. Un portavoce militare ha detto che non vi sono stati feriti.

[redacted] Texas

NEW YORK — Una serie di trombe d'aria si [redacted] abbattuta nella [redacted] centromeridionale degli [redacted] Uniti, colpendo particolarmente il Texas. Il bilancio è di una decina di morti e diverse decine di feriti, soprattutto nell'area [redacted] Houston. I danni materiali sono ingenti: sono andate distrutte parecchie [redacted] linee elettriche per oltre duecento chilometri. Molte delle [redacted] state colpite da alberi che, sradicati [redacted] furia del vento (il quale ha soffiato fino [redacted] chilometri l'ora), sono poi precipitati al suolo. Un bambino di tre anni [redacted] stato invece letteralmente strappato [redacted] braccia del [redacted] maggiore ed il suo cadavere [redacted] stato ritrovato a 200 metri di distanza.

Vertice [redacted] - Andropov [redacted] primavera [redacted]

[redacted] — Dietro le quinte a Washington starebbero già lavorando per preparare un vertice [redacted] il presidente Reagan [redacted] il leader sovietico Juri Andropov. E' quanto si è appreso [redacted] vicini [redacted] Secondo [redacted] indiscrezioni rimangono ancora da stabilire la data e la sede del Summit. Ma, a quanto è parso di capire, potrebbe [redacted] luogo nella prossima primavera in un Paese europeo. Ieri Reagan avrebbe detto [redacted] l'incontro è *«molto probabile per l'anno prossimo».*

Ruba [redacted] Uccide passante

Un malato di mente [redacted] Padovano

PADOVA — *Un giovane, Endrio Fantinato, di 17 anni, di Loreggia (Padova) è morto a San Giorgio delle Pertiche (Padova), investito da un'autoambulanza rubata da un ricoverato del reparto psichiatrico dell'ospedale di Camposampiero. Il degente, Giuseppe Regazzo,* [redacted] *anni, di Vigonza (Padova),* [redacted] *eluso la sorveglianza dei sanitari ed era sali*[redacted] *su un'autolettiga che* [redacted] *chiavi inserite nel cruscotto.*

[redacted] *portiere, ingannato* [redacted] *fatto* [redacted] *l'uomo indossava* [redacted] *camicia azzurra come quelle in dotazione al personale dell'ospedale,* [redacted] *va aperto il cancello. Nell'uscire, il* [redacted] *aveva però* [redacted] *contro un'automobile in sosta e contro* [redacted]

Dopo alcuni chilometri, giunto a San Giorgio delle Pertiche, Regazzo ha perduto il controllo dell'autoambulanza che ha investito Fantinato ed è finita contro un bar. Il giovane, immediatamente soccorso, [redacted] *trasportato all'ospedale, dove* [redacted] *morto dopo tre* [redacted] *Regazzo* [redacted] *invece riportato ferite guaribili in un mese.*

[redacted] A [redacted] — Quattro giovani tossicodipendenti di Bordighera sono stati [redacted] carabinieri per omicidio. Sono: Roberto Gallo di 18 anni, Beniamino Pellari di 25 anni, Natale Barone di 22 anni, [redacted] Marco Lorenzi. I quattro sono [redacted]sati di [redacted] picchiato a morte un giovane operaio di Saronno, Tiziano Tuffarolo [redacted] 20 anni, [redacted] lavorava in un cantiere edile [redacted] Vallecrosia.

[redacted] quattordicenne è rapita per [redacted]

Rilasciata incolume poco dopo

ROMA — Una ragazza di 14 anni è stata rapita ieri sera e poi rilasciata dopo che i sequestratori si erano accorti di [redacted] sbagliato persona. Il fatto [redacted] avvenuto alle 20,30 nel quartiere Portuense. La giovane si chiama [redacted] Vitale. E' figlia di un maresciallo maggiore dell'aeronautica.

La ragazza era scesa di casa con la sorella, Emanuela, [redacted] 11 anni, per gettare un [redacted]chetto [redacted] spazzatura. [redacted] uomini l'hanno aggredita [redacted] l'hanno costretta a [redacted] la forza su [redacted] «127».

L'allarme è scattato immediatamente. Sono stati predisposti una serie di battute [redacted] di posti di blocco, ma poco prima delle 23 Antonella è ritornata a [redacted] Era in buone condizioni di salute. I sequestratori non le avevano fatto alcun male.

La ragazza ha raccontato di essere stata portata in un casolare di campagna. Il viaggio è durato circa venti minuti, poi i banditi l'hanno rinchiusa in uno stanzino.

Poco dopo la porta della minuscola prigio[redacted] si è riaperta (i rapitori [redacted] probabilmente resi conto nel frattempo [redacted] avere sbagliato persona) e gli stessi due uomini che l'avevano prelevata davanti a casa l'hanno [redacted] risalire [redacted] un'altra auto. La vettura ha viaggiato per alcune decine di minuti, fino al piazzale della Radio. Qui la ragazza è stata rilasciata.

Antonella Vitale ha detto di essere stata costretta dai suoi rapitori a compiere tutto il percorso nascosta sotto i sedili dell'auto per non correre il rischio di essere veduta.

STAMPA SERA
Michele Torre *direttore responsabile*
Carlo Bramardo *vicedirettore*

Editrice **LA STAMPA S.p.A.**
Presidente Giovanni Agnelli
Amministratore Delegato e Direttore Generale Marco Benedetto
Consiglieri Vittorino Chiusano, Umberto Cuttica, Giovanni Giovannini, Carlo Masseroni, Francesco Paolo Mattioli
Sindaci Alfonso Ferrero (presid.), Luigi Demartini, Giovanni Peradotto

Stabilimento tipografico: Edit. La Stampa S.p.A. - Via Marenco, 32 - 10126 Torino

© 1983 Edit. LA STAMPA S.p.A.
CERTIFICATO N. 387 DEL 23-12-1981

Temperatura [redacted] Torino, ore 8 +12

PIOGGIA

TEMPO PREVISTO: [redacted] Piemonte [redacted] Valle d'Aosta cielo molto nuvoloso con precipitazioni. VISIBILITA': buona. TEMPERATURA: in aumento. TENDENZA DEL TEMPO: intensificazione delle precipitazioni.

all'estero ieri

Atene	+17	+30
Berlino	+10	+20
Buenos [redacted]	+13	+20
Lisbona	+ 9	+18
Londra	+ 9	+14
Mosca	[redacted]	+30
New York	+11	+17
Parigi	+ 7	+16
Singapore	+26	+33
Tokyo	+18	+24

In provincia (ore 8)

Aosta	+ 9
Alessandria	+10
Asti	+14
Cuneo	+11
[redacted]	+12
Vercelli	+14
Genova	+15
Imperia	+17
Savona	+16

In Italia (ore [redacted])

Venezia	+19
[redacted]	+15
Bologna	+20
Ancona	+19
[redacted]	+21
Napoli	+18
Bari	+21
Reggio C.	+18
Palermo	+23
Cagliari	+21

La Juventus ad Atene saluta il suo grande campione

Bettega sogna un addio con una rete e la Coppa

Furino: vorrei qualche minuto di gloria finale

Furino sfoglia l'album dei ricordi. Il piccolo-grande guerriero sta per vivere la sua seconda finale di Coppa Campioni, anche se questa volta sarà protagonista diretto forse solo per pochi minuti, come lui stesso presagisce. A Belgrado invece Furino offrì una delle prove più generose dannandosi l'anima ed uscendo dal campo sconfitto ed imbestialito.

Ricorda: «Fu una partita senza calore, certamente delle meno belle da noi giocate. Alla fine provai una strana sensazione: in campo avevo come un pazzo ma non ero contento di me stesso. Disputammo una partita sempre in salita senza vedere la possibilità di pareggiare il gol Rep. Meglio 3-0 di quella sconfitta striminzita: perché l'Ajax non ci mise mai sotto gioco, né come agonismo, né come forza fisica. Fu una partita che avrei sempre voluto rifare».

Come detto Furino sarà protagonista marginale della sfida con l'Amburgo: «Giocare partite come questa — *ammette* — piace a tutti. Chi che non sogna disputare finale di Coppa Campioni ed essere magari tra gli uomini decisivi? Purtroppo il tempo passa, ma il mio orgoglio cambia ed vorrei essere utile. Mi piacerebbe avere quest'ultima occasione. Spero che qualcosa capiti e che riesca giocare almeno fetta di partita. Ho impiegato dieci anni per rigiocare una finale come questa e purtroppo ne ho altrettanti a disposizione per ritentare ancora. Non so cosa succederà dopo Atene. Da tempo vivo alla giornata ma non mi sento l'acqua alla gola. Certo mi piacerebbe giocare ancora un perché credo di poter essere utile alla Juventus».

L'attesa cresce di ora in ora. La Juventus è data favorita in Italia ed all'estero. Una eventuale sconfitta sembra quasi impossibile. Situazione balorda per Juve: «Il fatto di essere dati per favoriti — *precisa Furino* — è mio positivo. E' un riconoscimento nostro valore, a quanto di buono abbiamo fatto sinora in campo internazionale. La partita è tutta da giocare però le ci turbano perché siamo consci delle difficoltà cui andremo incontro».

Mercoledì si affronteranno due squadre potenti e grintose. A vantaggio della Juventus potrebbe però esserci una maggior dose di estro, di fantasia. Furino non si entusiasma: «Forse la Juve è più imprevedibile, ma non credo che l'Amburgo punti deboli. Diversamente non sarebbe in finale».

la gioia per vittoria in Coppa Campioni pensa la delusione per aver perso lo scudetto? In molti si pongono questa Furino risponde: «Sono due cose troppo diverse per poter fare paragoni. La felicità per la vittoria in campionato immensa, ma in questo momento a noi manca questa benedetta coppa vogliamo provare tutti i costi nuove, sconosciute soddisfazioni. I confronti rimandiamoli a dopo».

Furino è dei superstiti della sfida l'Amburgo di otto anni fa. Squalificato all'andata a Torino (vittoria della Juventus per 2-0) capitano giocò il «ritorno» finito sullo 0-0. In quell'occasione si protagonista curioso episodio. Quando a minuti dalla fine Parola sostituì Bettega Damiani, Furino protestò apertamente con il tecnico non ritenendo giusta la mossa. «Chissà cosa passò per la testa — *conclude* — in quel momento. Dopo ci ragionai capii di sbagliato».

Vergnano

E' il canto del cigno. Bettega lascia la Juventus nella serata più importante della stagione. In palio c'è la Coppa dei campioni e Roberto Bettega, nella circostanza, indosserà per l'ultima volta quella maglia che è stata sua dal 27 settembre del 1970, quando esordì con un gol vincente Catania. Mille pensieri e sensazioni affollano la mente di questo campione che ha caratterizzato, con bagaglio tecnico e morale, un'era juventina. Tristezza, nostalgia, rimpianti, gioie e amarezze si mescolano meravigliosamente.

Da questo affollamento di sensazioni nasce però imbarazzo dialettico, sforzo per evitare la retorica, disagio per non cadere in banalità luoghi comuni. Il riassunto lo si può racchiudere in un paio di battute, che spezzano un silenzio maturato nella riflessione. «*Quando ho cominciato a giocare al calcio, livello professionistico voglio dire, non pensavo che un giorno sarebbe arrivato il passo dell'addio. La Juventus la mia vita calcistica, sono nato vissuto qua, Pedrale è stato per me padre. E' dal Sessanta che vesto alla bianconera. Un'esistenza. Quanto ho vinto con la Juve! Ed spero di regalare ai tifosi e di regalarmi la Coppa dei Campioni, un obbiettivo che è in cima ai nostri pensieri*».

Di Roberto si sa tutto, che ha realizzato in campionato 130 reti, vincendo una volta questa classifica speciale, che i suoi gol nelle varie Coppe internazionali sono 27 quelli in nazionale 19, che nato sotto il segno del Capricorno, che è sposato con la signora Emanuela, che ha due figli, Luca ed Elisabetta. Il bomber bianconero guida una Lancia, da ragazzo veniva soprannominato «Bettone», adora golf, ammira Borg, ritiene Pelé il più grande calciatore di tutti i tempi, crede in Battistini quale calcio italiano, ascolta volentieri i dischi di Mina Lucio Battisti, preferisce i film Spencer Tracy e Katharine Hepburn.

Ma nella sua vita di uomo di calciatore esistono alcuni angolini remoti, inesplorati. «*Ho provato gioie dolori* — è Bettega che parla — *le due tappe sinistre mi ricordano la malattia del '72 l'infortunio al ginocchio, subito contro l'Anderlecht. Due esperienze che mi hanno fortificato. Ho imparato a soffrire. Come momenti felici cito la partita della consacrazione della Juventus a Campione d'Italia nel '72. ero convalescente a Fenestrelle. Venni al Comunale per salutare i miei compagni squadra. Avevo lacrime agli occhi. La gioia immensa, poiché capii per la Juventus stava cominciando un ciclo. Ed io non potevo essere della partita. E ricordo quei quattro giorni trionfali che permisero di conquistare Bilbao la Coppa Uefa ed a Genova, contro la Sampdoria, lo scudetto*».

la sete di successi di Bettega non finita. I sette scudetti, la Coppa Uefa e Italia non sono sufficienti. La Coppa dei Campioni è a portata Basta prenderla.

«*Sarebbe la conclusione più bella per la mia carriera in Italia. E' troppo facile esprimere questo desiderio che è scontato. Voglio la Coppa con tutte le mie forze. Sarebbe meraviglioso, la chiusura più bella un sogno stupendo. Diventerebbe una delle tappe fondamentali della mia carriera*».

Roberto Bettega cominciò la vita professionistica giocando nel Varese. Bastava accendere il transistor, la domenica, per apprendere che il successo della squadra allora allenata da Liedholm era stato deciso da un gol testa di Roberto, che dall'anno successivo fu soprannominato Bobby-gol dai tifosi juventini. Nacque una leggenda sul suo colpo di testa, che si ispirava ad altro grande specialista, il gallese John Charles. Roberto nato con il calcio nelle vene. Giocava se leggesse da testo dove tutto era studiato nei minimi particolari. Ciò non significava però che l'attaccante bianconero non fosse istintivo. Certi gol segnati nel segno della rapina e della potenza lo dimostrano ancora oggi.

Il repertorio ricchissimo, la classe cristallina lo stile molto personale anche se coerente con i canoni tradizionali. Per decennio ha creato disagi timori tutte le difese d'Italia d'Europa. Nelle coppe internazionali ha segnato 27 gol.

«*E spero tanto che siano finiti* — sospira lui con un accesso di ambizione mista a speranza — *gol Coppa sarebbe il fiore all'occhiello, l'accoppiata ideale per questo addio del 25 maggio. Chi l'avrebbe mai detto che avrei lasciato la Juve un giorno... Il tempo è volato via, tutto mi sembra tanto vicino, anche passato che ormai è remoto*».

Due parole su Boniperti.

«*Ha creato questa squadra, le ha dato l'etichetta, le ha probabilmente conferito una mentalità vincente, le ha trasfuso la sua combattività, la sua serietà. Per noi rappresenta un sicuro punto di riferimento, poiché competente, serio e capace*».

E Trapattoni?

«*Un perfezionista, che ha vinto molto con noi. Appartiene alla nouvelle vague degli allenatori. Innamorato del calcio, sa essere trainer ed istruttore ad un tempo, e questo molto importante*».

bomber juventino degli Anni 70-80 se ne va. Prima del commiato, vuole lasciare il segno. L'Amburgo avvisato.

Angelo Caroli

C'è caldo tremendo 30 gradi all'ombra

ATENE — Domani, allo stadio del Panathinaikos, si disputerà il derby tra i campioni Grecia dell'Olympiakos il Panathinaikos, decisivo per campione Grecia, ciononostante per la prima volta la gente non sembra troppo interessata a partita: attenzioni degli sportivi, infatti, già orientate verso la grandissima sfida di mercoledì prossimo tra la l'Amburgo (soprattutto scopo di trovare biglietto per poter assistere alla partitissima).

Non è esagerato sostenere che ad Atene si respira già atmosfera di grande entusiasmo. è arrivato il primo pullman che trasportava tifosi di Macerata, i quali hanno tappezzato tutto con fotografie Juventus e giocatori più celebri, in testa Platini, Rossi Boniek.

La Juventus arriverà primo pomeriggio ad Atene e alloggerà in un albergo della zona balneare, a Vullagmeni, a circa trenta l'Amburgo, invece, alloggerà in pieno centro, chilometri dal campo gioco.

Per le due avversarie sono previsti Juve Olimpico pomeriggio (18,30 ora locale, 17,30 ora italiana), tedeschi andranno campo per ben due volte. La prima, martedì sera, sul terreno dello stadio Olimpico, alla stessa dell'incontro (21,15 locali), seconda la mercoledì allo stadio

Quello che sin da ora possiamo sottolineare e che qui viene come il peggior nemico della squadra juventina, per mercoledì, è il caldo tremendo che già incombe da domenica scorsa: sono 30 gradi all'ombra, mentre di sera la temperatura scende ai 25-26

Anche i tifosi

GENOVA — Il tifo juventi si ritaglia uno spazio nella città rossoblucerchiata, si riunisce in club, sta per muovere Atene. «*Siamo poco conosciuti perché non facciamo rumore, ci rendiamo di essere "stranieri" anche la Juventus ha a Genova, e prattutto nelle due riviere, grandi simpatie*», dice Meldi Cladinoro, presidente «Club Juventus Santa Sabina» e che prende il dalla piazza in cui si trova, verso la stazione Principe, in un angolo della città storica più suggestiva.

Quattro stanze, gagliardetti e bandiere bianconere, poster dei giocatori. Il club fu fondato nell'ottobre del 1981. Ha raccolto rapidamente 450 juventini fino quel momento «tifosi solitari, in ordine sparso». Cladinoro, 63 anni, origine modenese, commerciante, ne il presidente. Naturalmente, come tutti gli adulti del club, si proclama «*juventino da sempre*», fin da quando era in Emilia, «*terra anche questa* — spiega — *dove la fede bianconera vivissima*».

obilita

eo

Andrà Atene anche un tifoso juventino, isolato, solo perché suo lavoro lo costringe lunghi periodi di permanenza a Roma: è Giacomo Agnesi, della dinastia imperiese della pasta alimentare. professa un «bonipertista», attribuendo al presidente bianconero i meriti di aver costruito *società dallo stile inimitabile»* *squadra che l'anno prossimo farà tremare tutti»*. Un avvertimento per la Roma?

Destinazione Atene che per alcune centinaia tifosi che hanno scelto raggiungere Pireo con la motonave «Italia» della compagnia armatoriale Costa. Partenza domani da Venezia, arrivo atene il 25 maggio. Quindi, sulla via del ritorno, altre soste: Mykonos, l'isola greca mulini bianchi, poi a Corfù e Dubrovnik. *«I posti sono pressoché esauriti, abbiamo ricevuto richieste da tutta Italia: e, malgrado le voci, i biglietti ci sono»*, dice l'avvocato Baroncelli dell'ufficio stampa della «Costa».

Guido Coppini

Solo sei giocatori mondo hanno conquistato Mundial, Coppa dei Campioni e campionato continentale

Se la Juve vince, Zoff fa lo slam

Se, com'è nei voti, la Juve dovesse vincere la Coppa dei Campioni ad Atene, il suo «portierone» Dino Zoff raggiungerebbe un altro primato: entrerebbe cioè nell'albo, assai esile per la verità, dei calciatori che nella loro carriera hanno fatto il «Grande Slam».

Che cos'è il «Grande Slam»: Abbiamo preso a prestito il termine dal tennis — che sua volta lo ha mutato dal bridge —: il «Grande Slam» raggiunto quei tennisti che nello stesso vincevano gli internazionali di Wimbledon, Forest Hills, Parigi e Melbourne, vale a dire i quattro più importanti tornei individuali.

Ora, quali sono le competizioni internazionali più prestigiose nel calcio? La prima di tutte, è ovvio, la Coppa del Mondo per nazioni; poi sembra sensato mettere il campionato continentale per nazioni (europeo sudamericano) la Coppa dei Campioni per club (in America Latina, la Coppa dei Libertadores). Sono questi i traguardi più alti per un calciatore. Si escludono invece i vari tornei non ufficiali (Copa Oro, Mundialito per nazioni per club, Coppa Interamericana, Coppa Intercontinentale, Supercoppa e così via, che si svolgono senza regolarità e soprattutto senza riconoscimento della Fifa) i tornei ufficiali di rango inferiore, come le europee Coppa delle Coppe Coppa Uefa.

Stando così le cose, l'albo dei calciatori che hanno vinto le tre competizioni considerate comprende finora soltanto sei nomi. Si tratta dell'insuperato blocco del Bayern Monaco, vincitore di tre Coppe dei Campioni (1974, 1975, 1976), e sulla maglia della nazionale tedesca della Coppa del Mondo 1974 e del campionato europeo 1972. In ordine di ruolo sono il portiere Sepp Maier, il divino libero Franz Beckenbauer, il granitico stopper Schwarzenbeck; poi il terzino Paul Breitner, avanzante capellone ancora — seppur per poco — in attività; l'elegante interno Uli Hoeness, ora general manager dello stesso Bayern; infine Gerd Mueller, memorabile centravanti rapina che, a maggior gloria squadra, aggiunse a questi allori i titoli di capocannoniere ai Mondiali messicani del 1970, agli europei del 1972 e nelle Coppe dei Campioni 1973, 1974, 1975 e 1977. Se

poi si considera che Mueller vinse anche il Pallone d'oro 1970, come miglior giocatore d'Europa, crediamo si possa francamente dire che il vecchio Gerd è il calciatore più decorato in campo internazionale dell'intera storia del calcio.

Sei tedeschi, quindi. Né prima di loro né dopo loro è mai riuscito collezionare questa esaltante tripletta. Nessuno fino mercoledì prossimo, almeno. Con la Coppa dei Campioni, infatti, Zoff eguaglierebbe il primato, tenendo conto che ha già vinto il campionato europeo per nazioni nel 1968 e la Coppa del Mondo un anno fa.

Nessun altro, si diceva. Ma c'è manipolo campioni fermi a quota due. Vediamoli: in Europa, in ordine cronologico, troviamo Luisito Suarez (campionato europeo 1964 con la Spagna Coppe dei Campioni 1964 e 1965 con l'Inter), Amancio (europei con la Spagna nel 1964 Coppa dei Campioni con il Real Madrid), Bobby Charlton e Norbert Stiles (mondiali l'Inghilterra Coppa dei Campioni 1968 il Manchester United), Burgnich, Facchetti, Guarneri e Mazzola (Coppe dei Campioni 1964 e 1965 con l'Inter e europei 1968 con l'Italia), Lodetti, Prati e Rosato (europei 1968 Coppa Campioni 1969 con Milan), Rivera (stesse vittorie dei compagni più la Coppa dei Campioni 1963) e infine Karl Heinz Rummenigge (Coppa Campioni 1976 il Bayern ed europei la Germania).

In America Latina con due traguardi raggiunti troviamo tre gruppetti giocatori: quelli Santos che vinsero Coppa dei Libertadores 1962 e 1963 e i Mondiali 1958 e (tra i quali Pelé Vavá), quelli uruguaiani vincitori del campionato sudamericano per nazioni del 1967 della Coppa Libertadores Peñarol nel 1966 e quelli paraguaiani vincitori con la nazionale campionato sudamericano nel 1979 l'Olimpia Asuncion della Coppa dei Libertadores stesso

Infine, a cavallo tra Europa e America, un nome solo: quello di José Altafini, che conquistò il titolo mondiale nel 1958 con Brasile e la Coppa dei Campioni nel 1963 il Milan.

Dino Zoff, quindi, è alle soglie di un'impresa leggendaria davvero, se è sfuggita a tale campioni (per non parlare quanti, da Di Stefano a Cruyff, hanno mancato due traguardi tre). Il «Grande Slam» sarà suo, avremo da mercoledì anche nel calcio i magnifici sette.

Alessandro Di Giorgio

Prosegue fra le polemiche il grande torneo tennistico

Internazionali, troppa severità Anche Clerc è «vittima» di Roma

DAL NOSTRO [redacted]

ROMA — Piove proprio sul bagnato agli Internazionali d'Italia. [redacted] non si tratta [redacted] di meteorologia, ché anzi il sole [redacted] l'unica nota positiva [redacted] questi campionati di tennis. Ogni anno un «casus belli» che poco si adatta a fornire una bella immagine della manifestazione. Prima c'erano i giudici di linea che rubavano a favore dei giocatori [redacted] casa, poi [redacted] stata la volta del pubblico che, [redacted] suon di colpi di tosse, starnuti, lattine, monetine, disturbava e indispettiva tutti i più forti rivali [redacted] Panatta e compagni. Ora [redacted] «caso Clerc». Così il torneo romano [redacted] stato inserito nel [redacted] nero di troppi campioni [redacted] tennis. Vengono solo i più «corazzati» ormai, quelli più forti moralmente, dai nervi più saldi. Con Clerc non è stato commesso [redacted] abuso, sono state applicate le regole in pieno, ma [redacted] c'è dubbio che dall'anno prossimo anche il giocatore argentino rinuncerà [redacted] venire a Roma.

Clerc non [redacted] un giocatore che abitudinariamente si comporta male come molti altri suoi compagni, ma non c'è dubbio che [redacted] Roma ha finito per essere tartassato in maniera esagerata.

E' un fatto che [redacted] clima di rigidità assoluta imposta dai supervisor, nel[redacted] fattispecie il danese Kurt Nielsen e da tutti i giudici di sedia. Questi, smaniosi di fare carriera, invitati [redacted] applicare tutti i poteri concessi dal regolamento, hanno aderito in maniera addirittura fiscale. Così Clerc [redacted] stato prima ammonito e poi penalizzato [redacted] un «15» nel match contro Cancellotti, poi nel doppio ha creduto di vedere proseguire la [redacted] «persecuzione» quando [redacted] Arraya affrontava Alexander-Fitzgerald. Quindi, ap[redacted] che il ritiro nel doppio gli sarebbe costato anche l'eliminazione dal torneo di singolare, [redacted] cercato [redacted] porvi rimedio dichiarando che il *forfait* era causato anche da [redacted] forma di mal [redacted] schiena che lo ha afflitto dall'inizio del torneo [redacted] che la sosta per le discussioni rischiava [redacted] aggravare. Ma Kurt Nielsen [redacted] ha abboc[redacted] e ha applicato la nuova norma regolamentare, che non ammette scappatoie.

Resta, [redacted] discutibile, solo l'intervento [redacted] giudice arbitro che, assente allo svolgimento [redacted] «match», quando [redacted] intervenuto ha cassato la decisione del giudice di sedia, favorevole alla coppia sudamericana, per dare ragione agli australiani i quali lamentavano [redacted] comportamento disturbatorio da par[redacted] di Clerc ed Arraya dopo avere alzato [redacted] «lob».

Così, in semifinale Jimmy Arias è arrivato senza spendere una sola stilla di sudore ed oggi è nettamente favorito contro Gunthardt anche se lo svizzero, formatosi tennisticamente [redacted] Monviso di Torino, [redacted] apparso in ottima forma.

Nell'altra semifinale, lo spagnolo Higueras dovrebbe finire per stritolare nella sua ragnatela [redacted] palleggi anche lo svedese [redacted] Simonsson, finalista l'anno scorso al torneo di Firenze.

Rino Cacioppo

Pallone: dai «recuperi» già le prime sorprese

Con Carlo Balocco nel ruolo [redacted] favorito (il suo avversario numero [redacted] essere quest'anno il ligure Riki Aicardi) è scattato domenica [redacted] 62° campionato di pallone elastico, [redacted] delle [redacted] più antiche dello sport italiano se è vero [redacted] la prima [redacted] risale al 1912. La [redacted] quella ormai [redacted] del girone all'italiana a otto squadre [redacted] una poule [redacted] a quattro per [redacted] italiano. Prima [redacted] arrivare [redacted] lotta per lo scudetto, che avrà il [redacted] epilogo [redacted] ottobre, [redacted] prevista [redacted] battaglia [redacted] le prime quattro posizioni [redacted] girone eliminatorio: i pretendenti sono almeno cinque [redacted] indicarli.

Oltre [redacted] Balocco [redacted] Aicardi, Berruti, Bertola [redacted]

Cominciamo [redacted] Subalpina di Cuneo [redacted] peggiata dal campione [redacted] Balocco. Rispetto [redacted] un po' indebolita: Berardo [redacted] vale Solferino né Cirillo è pari a Garelli. Biengio [redacted] però sempre [redacted] sicurezza.

La Don Dagnino di Andora ha confermato [redacted] squadra [redacted] scorso anno quando si piazzò seconda ad un solo punto da Balocco. Con Aicardi, [redacted] anni, ci [redacted] Divizia, 21 anni, e i terzini Grasso e Ghigliazza.

[redacted] «Amici» di Castelletto Molina conta su Massimo Berruti ben preparato [redacted] ancora molto forte. Pesa sulla squadra l'incognita della «spalla» [redacted] infortunatosi recentemente ad [redacted] gomito; [redacted] sostituito dal [redacted] Felice Galliano. Serafino e [redacted]

L'albese Marchesi di [redacted] dispone [redacted] un [redacted] Bertola che [redacted] le risorse [redacted] classe, mestiere [redacted] è [redacted] delle sue possibilità. La [redacted] l'arrivo della «spalla» Arrigo; i terzini [redacted] Mauro [redacted] Somano.

[redacted] consistente dello scorso [redacted] la Spec di Cengio: al fianco di [redacted] Rosso [redacted] Solferino, la «spalla» più agguerrita della [redacted] A;

Ma, al di [redacted] di queste indicazioni, giovedì sera nei recuperi ci [redacted] state [redacted] prime sorprese: Balocco [redacted] Cengio [redacted] Rosso per 11 a 4 e a [redacted] perso (6-11) di fronte a Pavese. [redacted] E.

Trotto, in attesa del «Moda»

«Week-end» [redacted] sulle piste di Vinovo. Domani [redacted] disputa [redacted] tradizionale Premio [redacted] Moda di [redacted] milioni di lire al quale prendono parte, [redacted] distanza di 2200 metri, otto purosangue. Prima [redacted] gara sfileranno sulla passerella allestita sotto [redacted] tribune i modelli [redacted] Badolato, Calandra [redacted] Togno. Saranno presentate, inoltre, [redacted] Cabrio di Bertone, le prestigiose vetture presentate all'ultimo salone di Ginevra. Le fuoriserie, in partenza da piazza Castello alle ore 15, porteranno all'ippodromo [redacted] ambasciatrici dell'alta [redacted]

Avvenimento interessante anche oggi nel «meeting» [redacted] trotto. Tre cavalli americani, infatti, si contendono i 15 milioni del Premio Reggio Calabria. Dovrebbe trattarsi di una sfida al calor bianco, [redacted] ritmi elevati, sul filo dell'1'15" [redacted] chilometro, medie normali [redacted] i garretti dei trottatori «yankees».

[redacted] previsioni sono per un «match» fra Armbro Unlimi[redacted] Regal già scontratisi a Padova tre settimane fa [redacted] conclusosi a favore dell'allievo di Brighenti. [redacted] no[redacted] anche sul [redacted] Durk Hanover, che debutta in Italia, dopo [redacted] prova [redacted] qualifica superata alla [redacted] di 1'16". Ben cinque [redacted] le corse abbinate al Trio, la scommessa che più attira l'interesse degli spettatori.

a. d.

Prima corsa — ore 15

PREMIO LOCRI

L. 5.500.000 - m 2100

1. Cibi (M. Lovera)	[redacted]	
2. Contumace (M. Sinanovic)	0 S 2	22.1
3. Colloquio (L. Gennero)	[redacted]	21.4
4. Chatalino (A. Pasolini)	3 0 0	[redacted]
5. Calaroga (A. Colombino)	3 0 0	22.1
6. Cogeb (G. Rossi)	- - S	—

Favoriti: Cibi, Cogeb

Seconda corsa — ore 15,25

PREMIO [redacted]

L. 3.650.000 - m [redacted]

1. Chibya (A. D'Agostino)	debutta	
2. Crevil (S. Ascedu)	4 0 0	23.4
3. Capriata (L. Cesetti)	0 2 S	21.5
4. Capricorno (S. Varetto)	S S S	—
5. Carignano (A. Milani)	rientra	
6. [redacted] (G. Guzzinati)	- S 2	20.2
7. Ciampa (P. Carazza)	2 0 2	21.4
8. Cruzeiro (A. Pasolini)	0 4 4	22.2

[redacted] Cofkoz, Chibya

Terza [redacted] — ore 15,55

[redacted] POLISTENA [redacted]

L. 5.000.000 - Corsa Trio - m 1600

1. Contorto (G.B. Montaldo)	rientra	
2. Klammer (B. Rossetti)	0 3 0	[redacted]
3. Levanzo (G. Bechis)	1 2 4	[redacted]
4. Gioveller (D. Gariglio)	4 0 3	21.7
5. Granito (R. Scapolo)	3 0 0	16
6. Eridano (A. Colombino)	3 4 1	—
7. Farfaraccio (G. Racca)	1 S 4	—
8. Cusano (R. Montaldo)	0 1 2	18.7

Favoriti: Contorto, Levanzo, Granito

Quarta corsa — ore 16,25

PREMIO [redacted]

L. 4.725.000 - Corsa Trio - m 2100

1. Baires Red (L. Guzzinati)	- - 1	19.7
2. Beduino (M. Sinanovic)	1 S S	21.4
3. Boli[redacted] Ve (A. Milani)	0 1 1	—
4. Bossiarta (S. Varetto)	4 R 2	[redacted]
5. Bantiboi (A. Pasolini)	0 0 3	22.7
6. Belgir (W. Baroncini)	2 S S	22.2
7. Besson (L. Gennero)	2 3 0	—
8. Bulgari Om (G. Rossi)	4 4 0	21.8

[redacted]: Bolivia Ve, Baires Red, Bulgari Om

Quinta corsa — ore 16,55

PREMIO STILO

L. 3.150.000 - Corsa Trio - m 1600

1. Battagliero (D. Tommaselli)	—	—
[redacted] Bazzaro (M. Sinanovic)	0 S S	22.2
3. Beastly (R. Donati)	0 0 0	[redacted]
4. Bolide (S. D'Agostino)	3 S 1	20.8
5. Besiboi (S. Varetto)	0 1 S	22.9
6. Besef D'Iris (W. Baroncini)	4 3 3	21.7
7. Biscabell (G. Rossi)	2 R S	—
8. Bristest (A. Pasolini)	2 4 4	21.9
9. Boschino (P. Carazza)	0 0 S	[redacted]
10. Batuabell (G. D'Antoni)	S 0 0	[redacted]
11. Bruni di Certosa (G. Pisano)	S 0 0	26.7

Favoriti: Bolide, Besiboi, Biscabell

[redacted] — ore 17,20

PREMIO REGGIO CALABRIA

L. 15.000.000 - [redacted]

1. Ambrosiana (S. D'Agostino)	0 1 0	17.6
2. Agapal (G. Rossi)	1 1 2	[redacted]
3. Armbro Unlimited (S. Brighenti)	4 4 2	15.6
4. Prize Regal (M. Zanetti)	S 3 1	15.2
5. Durk Hanover (G. Brighenti)	[redacted] in Italia	

Favoriti: Armbro Unlimited, Prize [redacted]

Settima corsa — ore 17,50

PREMIO SIDERNO

L. 3.000.000 - Corsa Trio - [redacted]

1. Santag (C. Benestante)	3 0 4	21.1
2. Carro (M. Grosso)	0 0 0	21.3
3. Bethsan di Noè (S. Sanna)	2 2 2	[redacted]
4. Arhus (A. Caciagli)	3 2 S	21.6
5. Canonero (G. Racca)	S S S	22.6
6. Attopeu (V. Torrente)	S 0 S	[redacted]
7. Crusco (G. Pierro)	0 3 3	21.4
8. Gladiator (R. Pellegrino)	S S 0	22.5
9. Bioico (F. Campo)	0 4 0	[redacted]
10. Acmeone (P. Mirabello)	2 S 0	21.7
11. Giaguarone (M. Melis)	0 0 0	21.8
12. Backgammon (M. Cerulli)	0 0 S	22.2
13. Franchezza (S. Gelormini)	0 S S	24.5

[redacted]: Canonero, Santag, Gladiator

Ottava corsa — ore 18,20

PREMIO TAURIANOVA

L. 4.000.000 - Corsa Trio - m 1600

1. Stolberg (A. Ascedu)	0 4 3	21.3
2. Altonero (E. Demuru)	1 0 S	—
3. Accademia Fa (A. D'Agostino)	1 S S	19.7
4. Fede Gaizia (R. Ciano)	2 0 4	20.7
5. Ignoto (M. Sinanovic)	1 3 0	20.7
6. Haupua (G. Pisano)	2 0 3	20.7
7. Acajou (A. Pasolini)	0 0 3	[redacted]
8. Gallego (C. Bosco)	0 0 3	20.2
9. Senestro (A. Milani)	4 0 4	21.4
10. Ivanor (G. Racca)	R R 0	20.4
11. Camp David (R. Scapolo)	1 2 1	20.5

Favoriti: Accademia Fa, Camp David, Fede Gaizia

Due deltaplani targati Torino

I torinesi dominano i campionati italiani

[redacted] E MANNA I PIU' [redacted] SUL DELTAPLANO

La squadra del Delta club Pecetto, che [redacted] parte dell'Aeroclub Torino, ha dominato i campionati italiani di deltaplano svoltisi a Pieve d'Alpago in provincia di Belluno. Al termine [redacted] cinque prove [redacted] volo libero tre atleti torinesi si [redacted] classificati tra i primi sei. Davide Manna ha vinto il titolo di campione d'Italia, Luigi Accusani [redacted] è piazzato al secondo posto e Piero Galleano al sesto.

Manna, artigiano [redacted] Moncalieri, 30 anni, campione nel 1981, ha preso subito il comando della gara. Unico pilota, [redacted] riuscito [redacted] termine della prima prova ad aggirare la [redacted] fotografica. [redacted] pilota torinese è rimasto al comando anche dopo la seconda giornata di gara, avversata dal maltempo. Il programma prevedeva una prova di atterraggio che è stata vinta da Accusani, che ha centrato in pieno il bersaglio. Man[redacted] ha difeso il suo primato anche dopo la terza prova (24 [redacted] di distanza in tempo minimo) mentre Accu[redacted] è riuscito a portarsi [redacted] secondo posto.

La prova più interessante si è svolta il quarto giorno. I piloti dovevano decollare dal Monte Dolada [redacted] atterrare in cima al monte Avena, dopo [redacted] km di volo, quindi ritornare a Pieve d'Alpago in tempo minimo. [redacted] prevalso un pilota locale, mentre Galleano è giunto secondo. Ancora un trionfo torinese nella quinta [redacted] ultima prova svoltasi in condizioni atmosferiche molto difficili. Successo [redacted] Manna mentre Accusani è riuscito [redacted] il secondo posto. Ottimo anche Galleano che ha [redacted] la classifica piazzandosi sesto e riuscendo ad ottenere l'ultima maglia azzurra [redacted] i mondiali che si svolgeranno a Schaugan in Germania dal [redacted] al 19 giu[redacted]

[redacted] quindi è il nuovo campione italiano. Ha spodestato Stefano Briccoli di Parma giunto quarto [redacted] unitamente ad Accusani e Galleano (tutti del Delta Club Pecetto), [redacted] Gostner, Briccoli e Berzama rappresenterà l'Italia ai mondiali.

Alle prove [redacted] Pieve d'Alpago hanno preso parte altri tre piloti torinesi. Crapanzano, Bartolozzi ed Alex Cappelli non hanno però avuto troppa fortuna.

[redacted] maglia [redacted] a...riposo

Per Beppe Saronni al primo giorno in [redacted] non ci sono [redacted] troppe [redacted] tap[redacted] portato il Giro [redacted] da [redacted] a Terracina si è disputata all'insegna [redacted] calma più assoluta, rotta sol[redacted] conclusione. [redacted] volata [redacted] infatti [redacted] combattuta e soltanto dopo ripetute [redacted] «fotofinish» [redacted] primo po[redacted] stato attribuito [redacted] Bontempi il quale [redacted] preceduto il belga Hoste.

[redacted] Terracina-Montefiascone di oggi, l'arrivo è [redacted] al culmine di una leggera [redacted] rilevare [redacted] che i corridori, [redacted] una ventina di chilometri dal traguardo, dovranno scalare la salita di Poggio Nibbio dov'è posto [redacted] Premio della Montagna.

Oggi pomeriggio, con inizio alle ore 16, al palazzetto «Le Cupole» di [redacted] Artom, [redacted] svolgerà [redacted] fase regionale [redacted] campionato italiano di «Semi e Full-Contact». Inoltre, nel corso della manifestazione [redacted] terranno esi[redacted] di Yoseikan [redacted] squadre [redacted] «Budo 2000 - Lacas[redacted] e del «Fitness Sport [redacted]o».

Caprera, 100 anni in riva al fiume

Un libro a ricordo delle imprese sportive di un secolo di attività

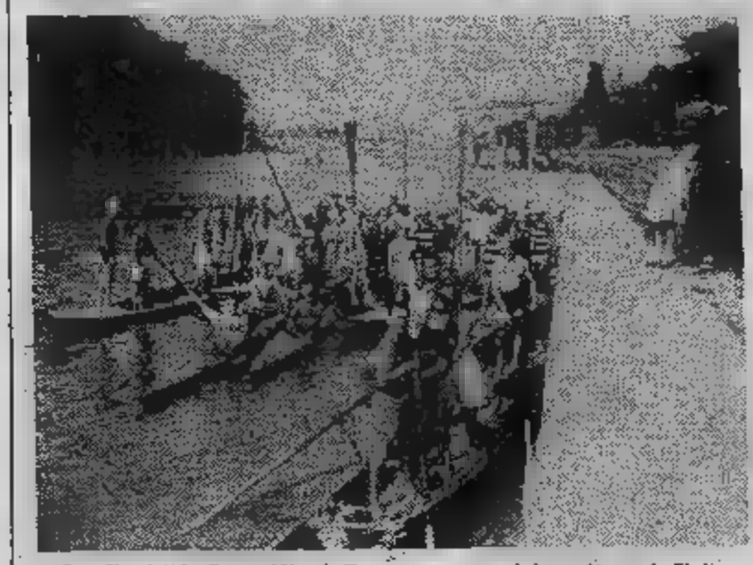

La Società Canottieri Caprera compie cent'anni. Il traguardo del secolo è tale da legittimare l'entusiasmo dei soci che giustamente fieri di appartenere un sodalizio che ha — con il tempo — acquistato innumerevoli benemerenze sportive e sociali.

La Caprera — presieduta da Giulio Degli Esposti, socio dal 1939 presidente quarant'anni — viva, attivissima e vispa fosse giovinetta centenaria: domani i suoi soci si incontreranno per festeggiare quella che — non solo per loro — storica e lo faranno quello spirito libertà e di spensieratezza che è loro caratteristica da sempre.

Parleranno delle antiche origini, campioni d'altri tempi, del tennis (la Caprera è soltanto canottaggio, anche luogo frequentatissimo tennisti) delle ore che tutti passano nella sede della Società, per — forse per tutti — una famiglia. E' proprio questo essere genuino, questo anelito comunitario e fraterno che ha permesso alla Caprera superare due guerre mantenersi sempre viva ed attuale, sempre al passo coi tempi che cambiano come il suo fiume.

La Caprera presenta anche un libro, dai mille inediti episodi storici, che conta sulla presentazione scrittore Giovanni Arpino e sul saluto sindaco Diego Novelli.

b. br.

A Francorchamps, De Cesaris è l'arbitro della sfida iridata

L'Alfa Romeo del pilota romano al terzo posto nelle prove - Gara rovinata dal maltempo?

DAL INVIATO

FRANCORCHAMPS — Ventiquattro anni a fine mese, già lunga carriera in F. 1, Andrea De Cesaris, pilota romano, esordiente nell'80 in Canada, l'uomo giorno per il G.P. del Belgio. Il giovane corridore italiano ha infatti ottenuto il terzo tempo nelle quallficazioni dominate da Prost la Renault che ha superato di soli undici millesimi di secondo la Ferrari di Tambay. Ma la sorpresa arrivata proprio da Andrea De Cesaris il quale dallo anno non riusciva più a compiere uno dei suoi *exploit*. Era considerato dei piloti più veloci e lo ha dimostrato ancora ieri. Per la prima volta nell'anno, l'Alfa col motore turbo si messa in evidenza: la vettura va benissimo e potrebbe essere protagonista nella gara di domani.

«*Sono veramente contento* — ha detto Andrea — *di battermi tutti i migliori. E' la prima occasione che ho del campionato 1983 voglio assolutamente sprecarla. Non se riuscirò vincere, certamente farò tutto il possibile per arrivare almeno sul podio. La Ferrari e la Renault hanno maggior esperienza, forse anche maggiore affidabilità, ma questa una pista dove si deve guidare, dove bisogna anche rischiare e io credo di essere l'uomo adatto*».

L'Alfa Romeo contro la Ferrari. Una sfida che si perde nella notte dei tempi dell'automobilismo sportivo. Erano gli Anni Cinquanta, quando Fangio e Ascari si dividevano i successi. Ora i nomi non sono più altisonanti, l'Alfa Romeo è rientrata alle da poco, ma il motivo è affascinante. Certo, c'è terzo incomodo che si chiama Prost, un pione non ancora consacrato che de- assolutamente conquistare punti per il titolo mondiale. non ci riuscirà, forse la sua scalata verso il titolo, sarà bloccata sul nascere.

DE CESARIS: GRANDI SPERANZE PER LA CORSA DI DOMANI

In questo senso, De Cesaris, che non ha ancora punti, potrebbe essere arbitro di una grossa sfida fra lo stesso Prost, Tambay gli uomini Brabham, Patrese e Piquet, che non sono da dimenticare.

Una gara che si prospetta, quindi, molto interessante sotto tutti gli aspetti che potrebbe vedere finalmente un tutto italiano. A che la Ferrari non ripeta il risultato di Imola porti Tambay un altro successo.

Sulla corsa incombe purtroppo la minaccia del maltempo: ieri piovuto tutto il giorno, stamane il cielo era grigio. Se dovesse essere così, lo schieramento partenza non cambierà, ma la prova correrà il pericolo essere anomala, aperta ogni risultato. In questo caso si assisterà ancora una gara d'azzardo nella quale tutto sarà possibile.

Cristiano Chiavegato

Di fronte i migliori tennisti «under 18»

Finale Svezia-Stati Uniti al torneo di Alessandria

ALESSANDRIA — Lo svedese Jonas Swenson e lo statunitense Stanley sono i finalisti del terzo torneo tennis «under 18» Trofeo «Cassa di Risparmio», valido per il circuito I.T.F. Junior World Ranking 83. Giocheranno oggi pomeriggio (inizio verso le 16) sui campi del Circolo «Cassa di Risparmio» la partita conclusiva

La manifestazione ha avuto pieno buono il pubblico presente nelle sei giornate di gara (si iniziato lunedì), perfetta l'organizzazione, ottimo il livello spettacolare delle partite. Il tempo, per ora, non ha intralciato i programmi, anche se ieri pomeriggio si è temuto per qualche istante che le gare dovessero essere rinviate.

I due finalisti rientrano tutto sommato nei pronostici della vigilia. Jonas Swenson (testa di serie numero 5) pratica tennis completo, dimostrando buona tecnica sia a rete che a fondo campo; Bill Stanley (testa di serie numero 2) possiede un rovescio a due mani potente ed angolato. Entrambi sono stati messi in difficoltà unicamente due italiani: lo statunitense negli ottavi ha trovato un Fabio Avogadri che avrebbe potuto anche eliminarlo con un pizzico in più concentrazione (10/8 nel terzo decisivo set); Marcello Bassanelli invece, nei quarti, contro Swenson, ha dovuto ritirarsi per crampi terzo set. Miglior italiano in gara, comunque, una rivelazione: Alessandro Tosi, loanese, Centro tecnico federale di Alessandria, diretto da Vittorio Crotta. Tosi, dopo aver eliminato la testa di serie numero 1, il messicano Moreno Augustin, il forte monegasco Ganancia, ha dovuto arrendersi in semifinale appunto contro Swenson.

Oggi si disputano anche le finali del singolare femminile fra la svedese Carin Anderholm, finalista all'Orange Bowl, e l'australiana Kim Stauton. Per il doppio maschile, invece, di fronte i sudafricani Deppe/Johnson e Moreno/Izaga Tori (Perù).

p. b.

Trofeo [illegible] due giornate [illegible] pallavolo

Sabato e prossimi presso la pale- Giuseppe via Francesco da si terrà il primo trofeo «Gepetina Bonelli» torneo di pallavolo femminile con la partecipazione Venaria, SA.FA., Lasalliano, Lingotto, Casati e Lasalle.

Questo il calendario delle giornate: Sabato 28 15, Lingotto-La Salle; SA.FA.-Casati; 19 Lasalliano-Venaria. Domenica ore e ore 11 semifinali; 15,30 finale 3° e 4° posto, 17,30 finalissima.

Questi i «quarti» del Torneo Pozzo

Cambia il programma di oggi Torneo calcistico Vittorio Pozzo in svolgimento Motovelodromo. Per problemi organizzativi ci un'inversione tra due partite quarti di finale. Quindi il nuo- calendario: ore 14,45 Juventus - Victoria Ivest; 15,45 Torino - Paradiso; 16,45: Genoa - Barcanova; 17,45: - Ardor.

Nel pomeriggio verrà premiato del l'Inter Nazionale Giuseppe Bergomi uno dei migliori giocatori della nuova generazione.

E'ora di cambiare aria

Alessandria
VILLAVECCHIA
via S. Gorizia, - tel. 0131-51646

[AL]
ROMANO BRUNO
. Vittorio - tel. 0142-76151

Ovada [AL]
FASCIOLO
via Lung'Orba Mazzini, 58
tel. 0143-86114

Valenza Po
LENTI EPIS
via Mazzini, 58 - tel. 0131-96575

Novara
DELLA VECCHIA
M. Curie 10 - tel.

Torino
AC CARGEL S.r.l.
via Monte Pasubio, 132
tel. 011-618398

BOESSO
via Masaccio, - tel. 011-7396336
CARGEL
c.so Moncalieri, 19 - tel. 011-657419
CASA DEL CONDIZIONATORE
via Frejus, 7 - tel. 011-442579
CLIMA CENTER
via Fattori, 52 - tel. 011-713013
[VC]
MAUCCI
v.le Macallè (Cond. Eolie)
tel. 015-402866

VEGLIA BORLETTI
L'esatto e la sua scienza

F.LLI BORLETTI S.p.A. - Via Washington, 70 20146 Milano - Tel. 02/43891 - Telex BORMI I 332067

TUTTO FIORI

- Barni seleziona in tutto in mondo gli esemplari più importanti di rose e li riproduce a milioni di copie, con «tirature» da grande quotidiano
- «Nelle mie serre», dice, «selezioniamo anche il colore [illegible] petali»
- «Ora stiamo cercando [illegible] la rosa blu, ma è un lavoro veramente difficile [illegible] pieno di incognite». La maggior parte del lavoro viene svolta con dei macchinari speciali

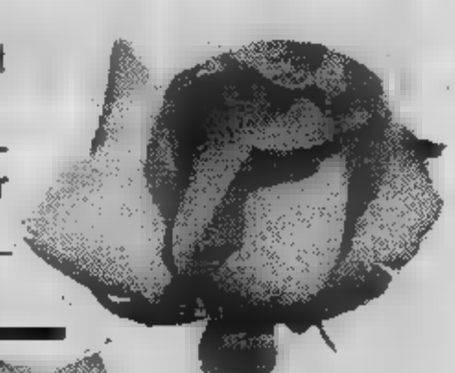

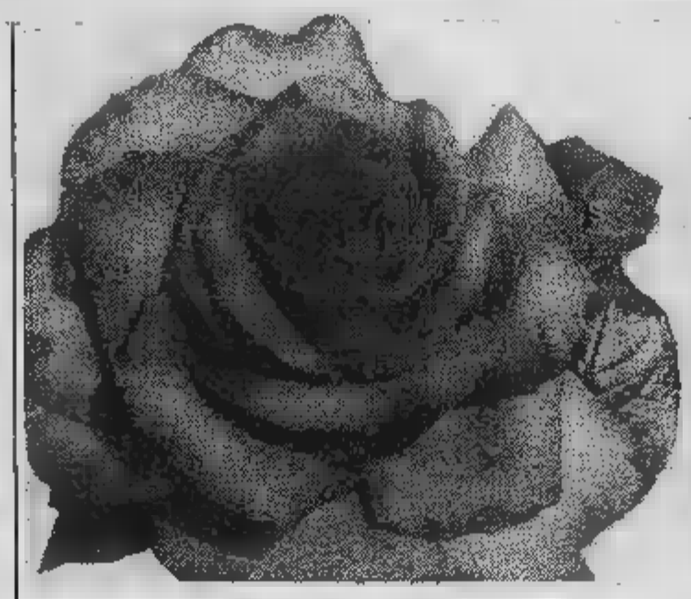

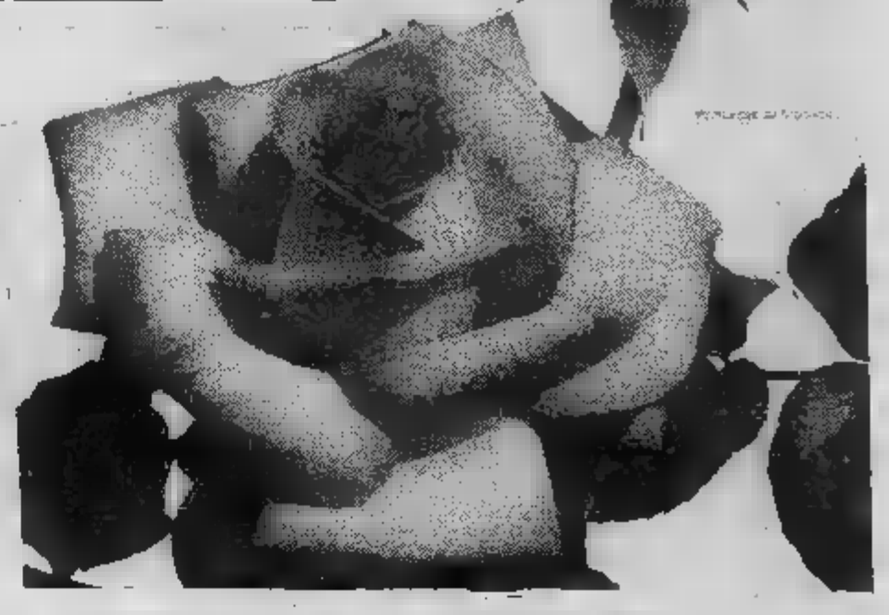

Le «regole d'oro» del mago delle rose

Questo [illegible] argomento d'attualità perché tutti i nemici delle rose si sviluppano proprio in queste settimane danneggiando la magnifica fioritura [illegible] «regina» del giardino. Diversi e temibili [illegible] gli attacchi dei nemici animali [illegible] vegetali dei rosai. Essi possono [illegible] efficacemente combattuti e soprattutto evitati con opportuni trattamenti preventivi in modo [illegible] mantenere le nostre piante sane e vigorose.

Essendo impossibile esaminarli tutti vi parliamo dei quattro nemici più pericolosi. M'oidio *(sphaerotheca pannosa) conosciuto come il mal bianco, è una delle più gravi malattie crittogamiche: [illegible] foglie manifesta- [illegible] certa difficoltà astaccarsi e si presentano spesso ondulate [illegible] rivestite di [illegible] leggera patina bian-[illegible]. La caratteristica particolare di questo fungo patogeno è quella di riprodursi con estrema facilità; per eliminarlo, consigliamo interventi [illegible] [illegible] di Gesal antioidico.*

La Ruggine *(phragmidium subcorticium) è una malattia molto diffusa sulla pagina inferiore della foglia, I sintomi sono molto appariscenti in forma di piccole [illegible] di colore giallo chiaro che diffondono, al tatto, una minutissi-[illegible] polvere gillognola. [illegible] corrispondente porzione superiore delle foglie si notano semplici macchie, sparse o confluenti, dello stesso colore. L'attacco di questo fungo può determinare [illegible] morte [illegible] rosa. Anche per questa malattia è indispensabile usare il prodotto della Gesal.*

La Ticchiolatura *(diplocarpon rosae) si presenta sottoforma di macchie tondeggianti di colore scuro, che affliggono la pagina superiore [illegible] foglia. [illegible] [illegible] duta delle foglie in seguito all'attacco [illegible] questo parassita altera il normale ciclo vegetativo della pianta che [illegible] curata, proprio in questo periodo [illegible] ditiocarbammati. Un consiglio: tutte le foglie che cadono in giardino devono essere bruciate per evitare che [illegible] malattia si diffonda.*

L'afide verde, infine, è un piccolo emittero, lungo 3-4 [illegible] di colore verde chiaro, provvisto di [illegible] apparato boccale succhiatore con [illegible] sottrae la linfa alla pianta [illegible] cui, contemporaneamente, [illegible] [illegible] saliva che cagiona increspatu-[illegible] e arricciamenti fogliari. Si combatte [illegible] un composto fosforganico Gesal.

I consigli di Vittorio Barni.

Le moderne varietà di ro-[illegible] fioriscono fino [illegible] prime gelate [illegible] per aiutare questa loro importante caratteristica è necessario mettere in pratica alcuni consigli che l'editore [illegible] rose Vittorio Barni ha preparato per i lettori [illegible] «Stampa Sera». Il periodo estivo è particolarmente delicato per le piante. Il caldo le debilita [illegible] in alcuni casi può compromettere in maniera definitva la rigogliosità. Specialmente le rose. Pertanto per favorire [illegible] ripresa vegetativa, iniziata con le prime piogge di fine [illegible] consiglio:

1) [illegible] leggera potatura [illegible] piante, limitate al taglio dei fiori sfiorriti, aspor-[illegible] con essi circa la me-[illegible] dello stelo. [illegible] anche potare i rametti deboli [illegible] quelli eventualmente secchi;

2) una concimazione (ottimo il Gesal) seguita da una leggera zappettatura in modo da [illegible] danneggiare [illegible] radici, interrare il concime ed eliminare le erbe cattive. La concimazione migliorerà la qualità dei fio-[illegible] e permetterà [illegible] piante di accumulare sostanze di riserva utili [illegible] prossima primavera;

3) [illegible] trattamento, [illegible] tualmente ripetuto alla distanza di 10-15 giorni, contro oidio (mal bianco) e macchie nere, che sono [illegible] malattie più frequenti in questa stagione dove si hanno [illegible] temperature abbastanza elevate ed alta umidità relativa;

4) ricordo inoltre che entro [illegible] fine del [illegible] di otto-[illegible] si possono iniziare i trapianti, [illegible] tempo quindi di preparare il terreno [illegible] [illegible] aiuole e vasi [illegible] cassette che accoglieranno [illegible] [illegible] piante. Per i vasi consiglio un miscuglio di due [illegible] di [illegible] terra da orto [illegible] da un terzo [illegible] letame, torba [illegible] terriccio.

Segnaliamo a tutti i lettori che [illegible] nuovo catalogo-guida con moltissime illustrazioni può essere richiesto, [illegible] verrà inviato gratuitamente, indirizzando a Rose Barni - Casella Postale [illegible] - 51100 Pistoia.

PARLIAMO DI BRIDGE

a cura di Paolo Brunati

E' successo [illegible] Omar Sharif

Pare che tra i bridgisti «top» uno dei più difficili sia senz'altro Omar Sharif. Non dal punto di vista tecnico — dato [illegible] è fortissimo [illegible] nella dichiarazione [illegible] nel gioco della carta — [illegible] per il suo caratterino. E' infat-[illegible] piuttosto [illegible] in manifestazioni [illegible] soddisfazione per una buona giocata [illegible] compagno, mentre, quando avviene il contrario, non perde l'occasione per una [illegible] [illegible] impietosa analisi [illegible] fattaccio.

Questa è capitata al grande Omar in occasione di un torneo [illegible] coppie che [illegible] svolgeva a Madrid. Egli giocava [illegible] sistema naturale e l'aveva scritto a lettere cubitali sul foglio delle convenzioni, aggiungendo che l'apertura di «1 fiori» poteva mostrare [illegible] seme terzo. Sperava così, ma invano, [illegible] evitare richieste di chiarimento da parte degli avversari.

A un certo punto si presentò questa [illegible]

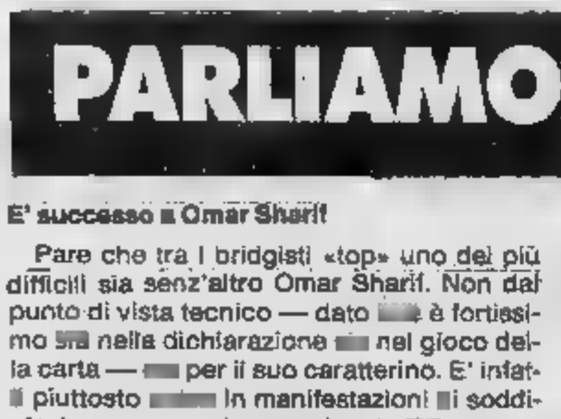

La licitazione (Est-Ovest in seconda):

NORD (Yallouze)	EST	SUD	OVEST
—	—	1 ♣	[illegible]
1 ♡	passo	1 ♠	passo
1 S.A.	passo	2 ♠ (1)	passo
3 ♣	passo	3 ♡	passo
3 S.A.	[illegible]	passo	passo

Sharif ripetè [illegible] picche quarte perché voleva giocare [illegible] [illegible] [illegible] fine di proteggere il Re di fiori dall'attacco iniziale. Infatti Ovest, quando aveva sentito l'apertura di «1 fiori», [illegible] era affrettato [illegible] chiederne il significato e un po' tutti avevano capito che aveva in mano un certo numero [illegible] fiori. Così Sharif, volendo evitare [illegible] giocare 1 S.A. dalla parte sbagliata, si trovò [illegible] giocarne addirittura tre!

Est attaccò con il tre di quadri, Yallouze passò [illegible] morto il [illegible] [illegible] Ovest (dopo qualche esitazione) giocò il sette: voleva conservare l'Asso per riprendere la mano... dopo avere affrancato [illegible] fiori. Yallouze proseguì con il quattro [illegible] [illegible] per [illegible] Dieci, il Fante e il Re. Est rigiocò quadri e Ovest, attaccato sempre più disperatamente [illegible] [illegible] Asso, lasciò passare di nuovo. Il dichiarante giocò il tre di cuori passando [illegible] morto l'ot-[illegible] [illegible] Ovest scartò il tre di picche.

Ora Yallouze incassò Asso, [illegible] e Dama di picche scartando [illegible] [illegible] [illegible] fiori (anche Ovest scartò fiori) e mise in presa Ovest con l'Asso di quadri [illegible] seguente situazione:

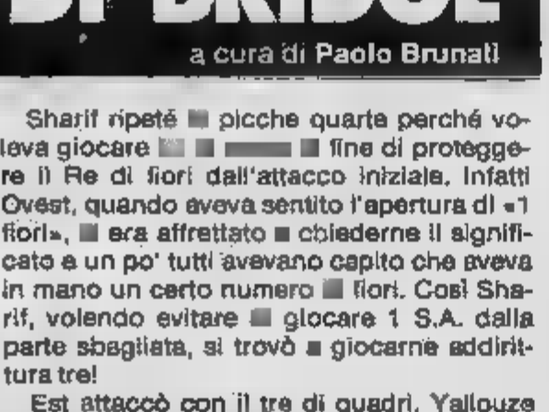

E' facile [illegible] conto che, comunque giochi, Ovest non può impedire [illegible] dichiarante di realizzare [illegible] tre [illegible] che ancora gli [illegible] per il suo contratto. Supponendo che giochi la Dama (il compagno scarta il cinque di cuori) il morto rifiuta la presa. [illegible] [illegible] Ovest incassa l'Asso (il compagno non può scartare che [illegible] Fante di quadri) [illegible] giro successivo [illegible] è compresso a picche e a cuori. Se invece Ovest gioca il Fante senza battere l'Asso (anche in questo [illegible] il compagno deve scartare il Fante [illegible] quadri) il dichiarante prende con il Re, incassa la Dama di cuori [illegible] gioca picche. Est fa questa presa col Fante ma consegna poi il nove di cuori all'Asso del dichiarante.

E' evidente che se i 3 S.A. fossero stati giocati da Sud sarebbero stati infattibili. Infatti Ovest, dopo l'attacco a fiori e l'affrancamento del colore, avrebbe ripreso la mano con l'Asso di quadri realizzando quindi sei prese.

... e a Pietro Forquet

Il Nostro gioca spesso con un altro grandissimo: Pietro Forquet. Per concessione gentile [illegible] quest'ultimo possiamo proporvi il seguente slam [illegible] cui i due si trovarono [illegible] prese nel corso di un torneo a coppie:

NORD	SUD
♠ D 8 3 2	♠ A
♡ A R 4	♡ 7 6 5
◇ 10 8 6	◇ A R D 9 7
♣ A 6 5	♣ R D 7 4

Nord-Sud in zona, la dichiarazione (Fiori Blue Team):

SUD (Forquet)	OVEST	NORD	EST
1 ♣ (1)	passo	2 ♣ (2)	passo
2 ◇	passo	2 ♠	passo
3 ♣	passo	3 ◇	passo
4 ◇	passo	4 ♡ (3)	[illegible]
4 ♠ [illegible]	[illegible]	5 ♣ (3)	passo
6 ◇	passo	passo	passo

1) almeno 17 punti, qualsiasi distribuzione;
2) cinque controlli (Asso = 2, [illegible] = 1);
3) cue-bid.

Ovest attaccò [illegible] il Fante di picche sul quale [illegible] seguì [illegible] il [illegible] Vinto [illegible] l'Asso, Forquet incassò Asso e Re di quadri sui quali Ovest seguì con il 3 e con il Fante.

Come [illegible] continuato al [illegible] posto per cercare di non perdere due prese tra cuori e fiori?

[illegible] [illegible] [illegible] smazzata al completo:

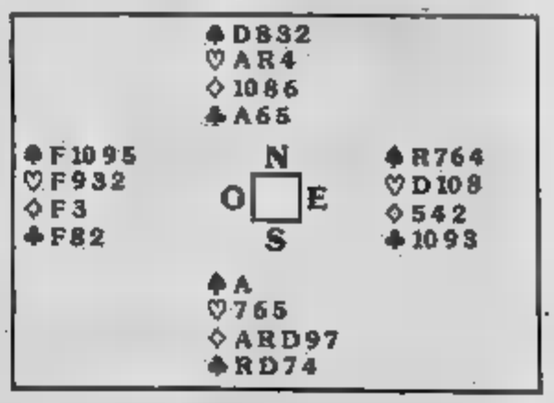

Innanzitutto Forquet [illegible] cautelò dalla divisione quattro [illegible] due delle fiori (con la tre e tre non [illegible] sarebbe stato alcun problema). Premesso che Est [illegible] presumibilmente in possesso dell'ultima quadri poiché Ovest [illegible] mostrato il Fante al secondo giro [illegible] atout, [illegible] [illegible] continuazione fu [illegible] seguente: Re [illegible] fiori, Asso [illegible] piccola fiori dal morto. Questa linea [illegible] gioco gli avrebbe consentito [illegible] mantenere lo [illegible] [illegible] [illegible] Est avesse avuto quattro fiori, sia [illegible] [illegible] avesse avuto due. Nel primo caso Forquet avrebbe preso con la Donna [illegible] avrebbe tagliato al morto la quarta fiori. Nel secondo si [illegible] regolato in base [illegible] controgioco avversario: [illegible] Est [illegible] tagliato, Pietro avrebbe successivamente scartato una cuori sulla Donna di fiori; [illegible] avesse lisciato, avrebbe preso e tagliato al morto [illegible] quarta fiori.

Le [illegible] preoccupazioni si rivelarono però inutili dato che entrambi i difensori risposero [illegible] [illegible] terzo giro di fiori.

Lo [illegible] [illegible] così assicurato, ma trattandosi di un torneo [illegible] coppie dove una sur-levée può rappresentare il top, occorreva ora cercar di ottenere la tredicesima presa.

Come avreste proseguito al posto di Forquet? Potete pensarci fino [illegible] sabato prossimo.

Scrivete a: [illegible] Sera», [illegible] [illegible] di bridge», via Marenco 32, Torino.

TUTTO FIORI

a cura di

- A colloquio con Vittorio Barni, «editore delle rose»: laureato in agraria, è oggi un eccezionale esperto in questo settore e ha dedicato tutta la vita ai fiori
- Come nasce una rosa? «Le racconterò la storia della celebre Baccarat. L'idea venne, nel '46, a Francis Meilland. Nacque un bellissimo esemplare. Due anni più tardi si procedette a un'ulteriore selezione. Occorsero tuttavia otto anni prima di giungere all'esemplare perfetto»
- La costante ricerca di nuove varietà: «Un lavoro continuo di sperimentazione per ottenere nuovi "soggetti" da giardino e per la coltura dei fiori recisi»

PISTOIA — Ho conosciuto Vittorio Barni, «l'editore delle rose», a Imperia dove esistono le nuovissime serre per la riproduzione delle famose «regine dei fiori» ormai note in tutto il mondo. Barni ha cominciato questa attività moltissimi anni fa e tutte le rose che sono passate dalle sue serre o dai suoi laboratori misteriosi sono diventate celebri e hanno nobilitato nel mondo la floricoltura italiana.

Che cosa vuol dire «editore delle rose»? Cercherò di spiegarlo in poche parole. Il dottor Barni, laureato in agraria, è veramente un grande esperto e ha dedicato tutta la vita a questi fiori. Da autentico «editore floreale» ebbe l'intuito, fin dal 1929, di scegliere gli «autori» migliori: i suoi «best - seller» portano la firma degli ottentori più famosi, e le «tirature», in certi casi, superano di gran lunga milioni e milioni di copie. Una delle sue firme più illustri è quella di Francis Meilland, il noto floricoltore francese che nel 1939 riuscì a ottenere la rosa più bella del mondo, Madame Meilland, dagli americani ribattezzata Rosa Pace e dagli italiani Gioia: ancora oggi, a più di quarant'anni di distanza, è la più richiesta da tutti gli appassionati di giardinaggio in tutto il mondo. Gli altri suoi «autori» importanti sono stati Harry Wheatcroft, lo specialista tedesco Reimer Kordes, noto in tutto il mondo per le sue rose gialle; lo spagnolo Simon Dot, George Delbard, e l'inglese Gregory Charles.

Dottor Barni, quando ha cominciato a occuparsi di rose?

«L'idea di coltivare questo fiore mi venne intorno al 1929, l'anno della grossa crisi economica mondiale. Conobbi Francis Meilland attraverso un annuncio pubblicitario e, dopo uno scambio di lettere, ebbi la fortuna di incontrarlo: mi feci mandare cinquemila piantine di rose canine e cominciai la mia attività. Fino a quel tempo eravamo costretti a comperare questi splendidi fiori in Belgio, Olanda, Lussemburgo e Francia. Ora le rose più belle del mondo vengono coltivate nelle serre di Pistoia e Imperia e distribuite in tutti i mercati».

Quanto tempo occorre per ottenere una nuova rosa?

«Per rispondere alla sua domanda le racconterò in breve come è nata una delle rose più famose: la Baccarat. L'idea venne a Francis Meilland nel 1946: si tratta di una rosa derivata da un incrocio fra Rosso Meilland, che fungeva da padre, e da Independence, la madre. Dal matrimonio nacque questo bellissimo esemplare i cui semi vennero raccolti e selezionati. Gli esperti fecero un'ulteriore selezione due anni dopo, utilizzando quelli che davano dei buoni risultati e distruggendo gli altri. Prima però che si raggiungesse l'esemplare perfetto, occorsero otto anni. La Baccarat fece la sua prima comparsa in pùbblico nel 1954 in occasione della esposizione di Cannes».

Dove vengono coltivate le sue rose più importanti?

«Le serre che vede qui a Imperia costituiscono solo una piccola parte della mia azienda. La maggior parte dei rosai vive nei quaranta ettari che ho destinato a Pistoia solo per la coltura delle rose selezionate dal Centro genetico di Antibes. Quando giudichiamo che una nuova rosa è degna di entrare in commercio, entra in funzione l'organizzazione industriale pistoiese. Per realizzare questa mia «catena di montaggio» ho dovuto lavorare per molti anni: l'uomo entra in programma di lavoro solo al momento dell'innesto della varietà sul selvatico, perché in questa fase particolarmente delicata l'esperto è insostituibile. Per il resto sono le macchine che lavorano: collocano a dimora le giovani piantine di selvatici ottenute dal seme, disinfestano il terreno dalle erbe e mantengono arieggiata e soffice la terra.

«La salute dei ceppi di rose è mantenuta con l'ausilio di potenti pompe ad alta pressione che producono una nuvola di anticrittogamici e insetticidi utili a prevenire le malattie delle foglie anche nei punti più nascosti: questo lavoro viene eseguito da tecnici protetti da tute, caschi, maschere e guantoni speciali, che li rendono simili a personaggi fantascientifici. Anche l'estirpamento delle piantine, in autunno, quando le inviamo a tutti i nostri clienti sparsi per il mondo, avviene con l'aiuto di una macchina speciale. Le piantine estirpate e già pronte per la spedizione vengono tenute in ambienti dotati di impianti particolari per garantire l'umidità e la temperatura adatta. Con questo sistema riusciamo a sopportare i freddi autunnali, temperature eccezionalmente miti, settimane di pioggia, gelate improvvise, primavere troppo precoci: insomma, è una specie di cervello elettronico che riesce anche a prevedere e combattere le insidie della natura».

Ci hanno parlato dei suoi laboratori segreti: dove lavorano i suoi tecnici alla ricerca di nuove varietà?

«Questa costante ricerca per perfezionare sempre più i metodi di coltura viene eseguita a Pistoia. C'è un lavoro continuo di sperimentazione per ottenere nuove varietà da giardino e per la coltura di fiori recisi, ma tentiamo anche di selezionare i colori dei petali per arrivare alla famosa rosa blu. Siamo riusciti, finora, a ottenere delle gradazioni di lilla e di viola, che fanno pensare all'imminente nascita della rosa blu. Ma le confesso che è un lavoro duro e pieno di incognite».

Vuole spiegare ai nostri lettori come avviene la fecondazione delle sue rose?

«Partendo da "genitori" accuratamente scelti, viene effettuata la fecondazione artificiale, sia in serra che in piena aria, su quindici-ventimila piantine, che danno origine a numerosi frutti. Dai loro semi nasceranno poi "popolazioni" calcolate intorno a sessantamila unità, denominate tecnicamente "seedlings", coltivate in sabbia sterile e alimentate con soluzioni nutritive: Le serre di ricerca sono costituite da banchine di cemento le cui pareti interne vengono rivestite con una emulsione a base di catrame per assicurarne l'impermeabilità.

«Questa soluzione circola attraverso una sabbia silicea dalla granulosità appositamente studiata e periodicamente analizzata affinché muti l'acidità necessaria alla buona salute di tutte le piante. E' un sistema chiamato anche "biberon", perché le piante neonate sono sempre affamate e hanno bisogno di un continuo nutrimento: alimentandole con il sistema dell'idrocoltura, riusciamo a garantire inoltre a tutte un trattamento razionale che le difende dalle malattie e dai parassiti.

«La nostra organizzazione ha studiato e risolto anche il problema dell'estirpamento delle piantine malate con delle speciali macchine che effettuano questa operazione senza toccare quelle sane. E riusciamo a eliminare, sempre con le macchine, tutte le erbe cattive, a porre a dimora nuove piantine e a sterilizzare tutta la terra di coltura».

Può dare agli appassionati consigli per la coltivazione della «regina» dei fiori?

«L'epoca migliore per trapiantare le piante comincia verso la fine del mese di ottobre e continua sino al aprile: queste piante vegetano e si adattano a tutte le esposizioni ben luminose e arieggiate, ma consiglio di sistemarle in un angolo dove potranno vegetare da sole e mai in composizione con altre piante. Si dovrà inoltre evitare di piantarle sotto gli alberi e in luoghi dove non arrivi il sole ed è indispensabile preparare il terreno destinato alla loro coltivazione con almeno quindici-venti giorni di anticipo. Anche la concimazione è molto importante: raccomando lo stallatico, che è sempre il migliore, ma se sarà difficoltoso procurarvelo andrà ugualmente bene un concime organico composto.

«Quando le rose sono in piena vegetazione è necessario controllare i "selvatici". Si tratta di quei getti radicali che provengono dal porta-innesto selvatico sul quale vengono innestate le varietà. E' facile riconoscerli perché hanno una forma e un colore fogliame diversi da quelli delle varietà e, inoltre, i loro getti provengono direttamente dalle radici e al di sotto del punto di innesto. Appena si notano occorre tagliarli immediatamente. E' poi importante l'annaffiatura: vi ricordo che la pianta della rosa è un arbusto legnoso, di lunga vita e molto resistente, per cui non si deve esagerare. E' sufficiente l'annaffiatura a distanza di sei - dieci giorni. Evitate però di bagnare le foglie».

Che cosa dice della potatura?

«L'epoca migliore per eseguirla è quando le piante, dopo il riposo invernale, segnalano la ripresa della vegetazione; solo i rampicanti a piccoli fiori non rifiorenti debbono essere potati in primavera, dopo la fioritura. I cespugli rifiorenti a grandi e piccoli fiori devono essere liberati dal legno secco e dai rami deboli o troppo vecchi: quando potate i rami conservate quattro o cinque gemme ben formate, secondo lo sviluppo della vostra pianta. Le varietà botaniche e arbustive, invece, necessitano di una potatura lunga un quarto della lunghezza dei rami, con l'esportazione completa del secco e dei rami deboli.

«Per i rampicanti rifiorenti a grandi fiori, consiglio di togliere i rami secchi e quelli esauriti, e dei rimanenti eliminate la parte che non ha lignificato bene».

La posta verde

Ho una bellissima piantina di Capelvenere che però sta perdendo le foglie. Forse non la curo nel modo migliore. Mi piacerebbe sapere come curarla e anche il perché del suo nome.

Capelvenere è il nome italiano dell'*Adiantum capillus veneris* e deriva dal colore e dalla forma del piccíolo. Appartiene alla famiglia delle Polypodiacee. E' un pianta originaria di regioni molto calde, in particolare dell'America del Sud. Le qualità coltivate in vasi sono molte. Tra le più conosciute abbiamo, l'*Adiantum farleyense*, il *cuneatum*, il *tenerum*, il *concinnum* e il *pedatum*. In alcune delle più calde zone della nostra penisola, nelle grotte umide, cresce addirittura spontanea, ma è assai difficile da conservare in appartamento se non si ha un grado costante di umidità. Il capelvenere esige molta luce ma teme il sole diretto e l'aria secca. Ecco quindi alcuni consigli: irrorazioni frequenti al fogliame e annaffiature per immersione parziale del vaso ogni due giorni; concimazioni ogni quindici giorni e almeno tre irrorazioni fogliari al mese con acqua e stimolante ormonico. E' preferibile tenere le piante in casa, ma in estate possono stare sul balcone, purché all'ombra. Per far ritornare la sua pianta di capelvenere in perfetta forma basta ritagliare i rametti secchi e mantenere costante l'umidità. Le foglie possono essere usate, per le loro qualità curative, contro i catarri delle vie respiratorie come diaforetico.

***

Gradirei anche i consigli per coltivare, sul mio balcone, le calendole.

Per coltivare le calendole sul balcone, conviene acquistare le piantine già grandicelle, pronte per il trapianto nelle cassette o nei vasi. Sono piante molto robuste, che non soffrono molto durante questa operazione. Durante la prima settimana, le annaffiature devono essere abbondanti ed è opportuno riparare le piante dal sole forte. Quando saranno abbastanza forti, le si può lasciare anche in posizioni soleggiate. Per quanto riguarda la concimazione, le calendole non hanno molte esigenze.

Specie appartenente alla famiglia delle Composite. Il genere comprende più di venti specie perenni e annuali. La più importante è la *Calendula officinalis*, dalla quale proviene la maggior parte delle varietà coltivate. E' una pianta molto rustica, e cresce bene in qualsiasi luogo e terreno. E' originaria delle zone mediterranee.

Nel periodo primaverile, si trovano le piantine già grandicelle e pronte per il trapianto nelle cassette o nei vasi sul balcone cittadino. Resistono molto bene e, se curate, fioriscono fino a estate inoltrata. Dopo aver acquistato le piantine, bisogna preparare sei buchi nei quali vanno sistemate, delicatamente, le radici, con una leggera pressione della mano. Durante la prima settimana di ambientamento, le innaffiature devono essere abbondanti. Se le giornate sono molto calde, è necessario riparare le piante. Desiderano concime organico, da somministrare in superficie a partire dal mese di maggio. Le calendole vengono utilizzate con molto successo come fiori recisi. Sono infatti i primi fiori che appaiono sulle bancarelle sin dal mese di febbraio. Le fioriture forzate si ottengono in serra anche nei mesi invernali. I fiori sono molto belli e possono essere semplici e doppi. La calendola, che assomiglia un po' a una grossa margherita, dura una settimana circa, in casa, poco di più se si ha l'avvertenza di acquistarla ancora chiusa e le foglie fresche. Per durare più a lungo le calendole è bene metterle in vaso solo dopo aver ben schiacciato, con un martello, la parte finale del gambo. Dopo questa operazione il fiore va messo immediatamente in acqua fresca e pulita.

Il Giardiniere

Il nostro esperto vi risponde attraverso le colonne del giornale a risolvere tutti i problemi inerenti il giardinaggio domestico.

Scrivete a: Stampa Sera La posta verde

Concorso
MUSIKADETT

UNA FESTA BEN RIUSCITA
GRAZIE A VOI.

La festa è festa solo se gli ospiti sono tanti e simpatici. La OPEL-GENERAL MOTORS e tutti i suoi Concessionari ringraziano i partecipanti alla seconda edizione di Musikadett. Per molti è stata una allegra occasione d'incontro, per qualcuno di loro vincita fortunata. Comunque, grazie a tutti!

ECCO I NOMI DEI VINCITORI DELLE 13 KADETT LS:

CESARINO BENEDETTI - Via Capodimonte - CASTENEDOLO (BS) - SAIGARAGE - Brescia ● **ANNA RINALDI** - Via Spartaco, 2 - GUIDONIA (ROMA) - AUTOGIEMME - Tivoli ● **ARMANDO CARROZZI** - Via Cropani, 4/C - (ROMA) - ALBA GIEMME - Velletri ● **GIOVANNI ARTINI** - Via Sillaro, 11 - FORLI' - DE CECCO - Avezzano ● **DOMENICO MAGNO** - Via F.lli Rosselli, 35/A - PISA - AICA-ACAM - Pisa ● **SILVANO BETTIOL** - Via Lozzetta, 1 - CORDENONS (PN) - AUTOEMPORIO - Pordenone ■ **ETTORE RICCI** - Via Porro Lambertenghi, 34 - MILANO - GERLI - Milano ● **ROBERTO MASSA** - Via B. Cristofari, 31 - ROMA - AUTOIMPORT - Roma ■ **ANTONIO PAPA** - Via Val Maira, 75 - ROMA - AUTOIMPORT - Roma ● **VALENTINO DE ANGELIS** - V.le P.pe di Napoli, 12 - BENEVENTO - SIDI AUTO - Benevento ● **NICOLA CALVARESE** - V.le Duca degli Abruzzi - MONTORIO AL VOMANO (TE) - DI UBALDO & FORLINI - Giulianova Lido ● **ANTONIETTA VITALE** - Via Valpolicella, 1 - CITTA' CASTEL D'AZZANO (VR) - AUTOZAI - Verona ● **GIUSEPPE DE PASCALE** - Via Petrillo Oreste, 25 - SALERNO - COMEP - Salerno

GM
OPEL

ECONOMICI

21 Offerte affitto

GRIMALDI [illegible] corso Francia recente soggiorno 2 camere tinello cucinino servizi arredato solo uso transitorio.

GRIMALDI 447.4844 **S. Paolo** [illegible] transitorio camera tinello cucinino servizi termo ascensore referenziati.

IPI 511.362 affitta corso Matteotti esclusivamente [illegible] civ. 2 [illegible] 6 camere servizi doppi ingressi.

LUNGO Po Antonelli adiacenze affittasi a referenziati elegante monolocale arredato tel. 518.817.

MONOLOCALE nuovo [illegible] con cucinino e bagno in Torino L. 300 mila mensili compresa ogni spesa. Tel. 329.9331.

NAZIONALCASE affitta zona Crocetta grazioso studio piano rialzato mq 80 L. 140 mila mensili. [illegible]. 747.148.

S. PAOLO arredato signorile piano alto sal[illegible] 2 vani [illegible] servizi L. 600 [illegible] mensili. Tel. 548.630.

[illegible]40 C[illegible] affitta transitorio 3 ca[illegible] tinello (Sip corso Inghilterra) signorile arre[illegible]o L. 500 mila mensili. Tel. 530.871.

STUDIO [illegible] uffici centrali, signorili stessa casa 90/170 mq affitta selezionati referenze. Tel. 530.871.

TECNOKASA 545.662 affittasi corso Sebastopoli arredato ingresso camera tinello cucinino bagno uso transitorio.

USAV 749.3309 affitta uso ufficio in corso Matteotti 5 vani servizi piano 1° [illegible] d'epoca.

24 Mobili, arredi

A. AL. [illegible] mobile usato v[illegible] assortimento ottime occasioni. Compravendita mobili occasione. Reapino via Cirio 2, te[illegible].

[illegible] dà di più. Un mobile Barovero è prestigio qualità e certezza di un buon investimento. Dilazioni pagamento. [illegible] Belfiore [illegible] angolo via V. [illegible] (unedì) pomeriggio aperto.

25 Artigiani, ecc.

DECORATORE esegue tinteggiatura tappezzeria raschiatura parchetti tel. 252.880 287.984.

DECORAZIONI perizia velocemente, serietà competenza lavabile L. 100 mila tappezzeria [illegible] L. 140 mila infissi L. 20 mila. Tel. [illegible].

37 Campeggio [illegible]

[illegible]R Westfalia ultimissimi modelli Joker pronta cons[illegible] senza aumento. Toro via Monterosa 159, tel. 011 268.141.

38 Animali e veterinaria

A. RAZZE mignon da appartamento Yorkshire barboncini Toy maltesi Shihtzu pechinesi Schnauzer nani volpini Pomerania Bobtail. Tel. 011 840.9177.

Ville, app., cascine per vacanze, acq.-vend.

A.A.A.A. CASALEGNO 839.6444 Casalborgone cascina indipendente rifatta a 2 piani con terreno mq. 35.000 circa.

A.A.A.A. [illegible] 839.6444 vende casetta uni-bifamiliare con giardino cintura Torino, [illegible] mutuo e dilazioni.

A. CALABRIA appartamenti e villette a schiera a 500 mt [illegible] mare bi e trilocali servizi e giardino da L. 33 milioni mutuo e dilazioni. Tel. 011 712.062.

A. LIRE 9 milioni 500 mila vendo rustico da rifattare con terreno. Telefonare 0121 21.017.

A. VIGONE rustico 30 km da Torino 3 camere garage bagno camino 2 [illegible] finito otto L. 36 milioni. Tel. 394.387.

A Lusernа S. Giovanni (Valpellice) 30 km da Torino particolare casetta indipendente 600 mq [illegible] L. [illegible]5 milioni. Edilfiduciaria. Tel. [illegible].

ADRIATICO nuova costruzione sul mare 54 mq a L. 35 milioni, piscine e tennis. Telefonare 011 274.1280 - 0544 464.371, anche festivi.

(continua)

Tornei
Partite
Curiosità

GLI SCACCHI

1. Spassky batte Karpov e lo svedese Andersson
2. Scontro di «big» da domani al Torneo Fide
3. Il Festival di Torino dal 5 al 12 giugno
4. Una spezzina favorita al campionato femminile
5. En plein delle squadre torinesi nell'«Arci»

Entusiasmante «partita spagnola»

L'ex campione del mondo Boris Spassky, quarantacinquenne, ha ottenuto in Spagna, al torneo di Linares, una più affermazioni nella lunga carriera, precedendo di punto il campione in carica, Karpov, lo svedese Andersson.

Spassky ha dato vita partite entusiasmanti, come quella contro l'olandese Jan Timman che riportiamo.

(Partita spagnola): 1. e4, e5 2. Cf3, Cc6 3. Ab5, a6. 4. Aa4, d6. Nero opta, sorpresa, per la Steinitz. 5. Axc6+, bxc6 6. d4, exd4. Altro seguito possibile è: 6. ..., 7. Ae3, g6 8. Cc3, Ch6 9. Dxe5, 10. Dxd8+, Rxd8 11. 0-0-0+, Ad7 con parità; 7. Dxd4 (mossa proposta Keres in alternativa alla di Cavallo), c5 Dd3, g6 9. Cc3, Ag7 10. Af4, Ce7 11. 0-0-0, 0-0.

La scelta di arroccare lungo è molto rischiosa per il Bianco. Due elementi, e cioè la diagonale a1-h8 colonna b aperte, avrebbero dovuto consigliargli maggior prudenza 12. Dd2. Il bianco è cosciente dei pericoli che minacciano il proprio Re e cerca neutralizzare l'Ag7, rinunciando un controgioco. 12. ..., Te8 13. Ah6, Ah8 14. h4 (è preferibile 14. The1), Tb8 15. a3, Ae6 16. Cg5, Dc8 17. Cxe6, 18. Rb1, Tb7 19. Ra1, Teb8 20. Tb1, Cc6 21. f4, Ad4 22. Dd3, a5 23. Dh3, f5 24. The1 (se exf5, gxf5 25. Dg3+, Rh8 26. Ag5, Cb4 27. axb4, axb4 28. The1, bxc3), Cb4! 25. axb4, axb4 26. Ca4, Ta7 27. Db3, c4 28. Da2, Tba8 29. exf5, Txa4. Il Bianco abbandona.

Le iscrizioni entro fine mese

A dell'annullamento del torneo e di Caorle, oltreché di quello di Bagni di Lucca, il Festival di Torino, in programma dal 5 al 12 giugno, acquista quest'anno rilievo particolare. Infatti, fino a metà luglio, con il torneo di Latina, non altre gare ufficiali.

Si prevede una notevole presenza di giocatori. Gli organizzatori invitano pertanto gli appassionati intenzionati prender parte alla gara di far pervenire le adesioni, per ragioni tecniche, entro la fine del mese. L'iscrizione è di lire 20.000.

Una nota d'un certo interesse. Alcuni partecipanti al torneo Fide avrebbero manifestato l'intenzione di giocare anche il Festival, la qual cosa farebbe «magistrale» più importante gara, categoria, del calendario nazionale.

La partita

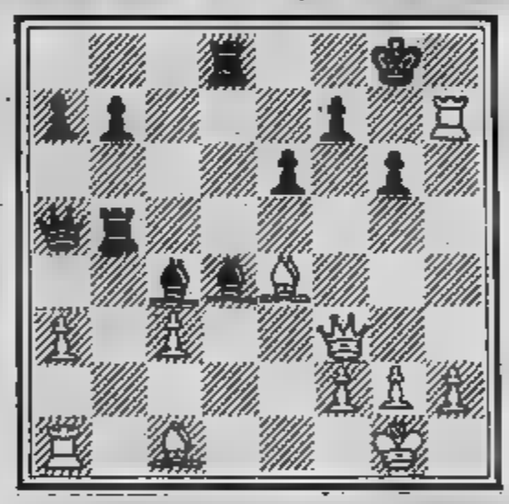

Un'interessante posizione, che è riportata nel diagramma, si è avuta nella partita Jamieson-Corgnati (incontro squadre Glasgow-Torino). La mossa al Nero che, una brillante d'interdizione, riesce ad ottenere un decisivo vantaggio di materiale. Come?

Il seguito fu 27. ...; Tf5! 28. Axf5, exf5 29. Ab2, Rxh7 ed il Nero vinse alla 33ª

Scrivete a:
Stampa Sera, ecac- - via Marenco 32 - Torino

Oggi si gioca l'ultimo turno

Dopo un'interruzione di un anno (l'ultima edizione si svolse ad Amelia nel 1981 con 13 partecipanti) finalmente a Torino il Campionato italiano femminile. Orfano della giocatrice uno, Barbara Pernici, assente per motivi di lavoro, è toccato alla spezzina Rita Gramignani, plurivincitrice della gara, ricoprire il ruolo principale pretendente successo, compito che ha svolto egregiamente.

contrastarle passo un torneo formula all'italiana, cui oggi si gioca l'ultimo turno, si sono impegnate nove concorrenti: Santo, Tomba, Buroni, Piano, Ventura, Iacono, Ameglio, Fittante e Facchini.

In buona luce, oltre alla Gramignani, pure la torinese Fittante e la bresciana Rosaria Iacono.

Nella partita Tomba-Santo, giocata al 4° turno, assistiamo ad un'apertura del Bianco troppo disinvolta. Vediamola: 1. e4, Cf3, Cc6 3. d4, dxe4 4. Ac4, Ae7 5. Cxd4, Ce5 Ab3, 7. 0-0, Cf6 8. Cc3, 0-0 9. Ag5, c5 10. Axf6, Axf6 11. Cf3, Ag4 12. Ad5, c5 10. Axf6, Axf6 11. Cf3, Ag4 12. Ad5, 13. Cb5, Cxf3+ 14. gxf3, Ah3 15. Cxd6, Ae5 16. Axf7+, Rh8 17. Cf5, Dg5+ 18. Cg3, Axf1 19. Rxf1, Txf7 ed il Nero vince.

Nella serie A ai primi tre posti

Campionato italiano Arci a squadre svoltosi nella nostra città ha fatto registrare un en plein dei giocatori i quali, nella serie A, hanno conquistato i primi posti tre formazioni Scacchistica. Ha vinto la squadra formata Grinza, Ponzetto P., Fabbri e Mammola (che in per il successo nel Campionato torinese insieme a David), che ha preceduto, nell'ordine, formazione composta Giorda, Moncalli, Rivello, Scotti e quella costituita David, Corgnati, Di Donna e Cordara.

Della gara si può che ha disatteso le speranze degli organizzatori, che contavano su una partecipazione più nutrita: via c'erano 64 squadre per totale di 256 giocatori, ben lontani quindi dal record stabilito ad Alessandria alcuni anni fa, 80 squadre. Forse andrebbe riconsiderata la formula del torneo, che costringe molti partecipanti a lunghe trasferte per disputare poche partite.

Ottimo anche il secondo posto, nella serie juniores, della squadra formata da Barletta, Faraoni, Morgari e Guidi, preceduti di solo punto (24,5 a 25,5 28) dalla squadra del circolo Keres di Forlì.

Va menzionato anche il buon comportamento dei giocatori torinesi recente Festival internazionale di San Bartolomeo, vinto dal jugoslavo Vujovic davanti a Mrdja ad Aleksic (dovremmo vederli tutti al Festival giugno). Boschetti ha ottenuto la promozione candidato maestro, Orgera R. si imposto nel torneo di seconda classe. Inoltre da segnalare prova di Becer, passato alla seconda categoria nazionale.

Notizie

● Si inizierà sabato prossimo, per poi concludersi il 4 giugno, un torneo per ragazzi under organizzato circolo Zona 34 di Orbassano e dall'assessorato alla Cultura di Piossasco. La formula gara prevede 6 turni di gioco, tre partite ogni sabato a partire dalle ore 15. Sono previste due serie: prima riunirà tutti i concorrenti fino 12 anni, la seconda quelli compresi tra i 12 ed i 18 anni. Il tempo di riflessione 30' per partita. Sede di gioco la Club House via C. Colombo 2, a Piossasco. L'iscrizione è lire

Venerdì prossimo, Volvera presso il campo sportivo, sempre organizzato dal circolo Zona 34, torneo riservato giocatori fino alla seconda categoria sociale. Inizio della gara ore 21.

Dieci campioni alla «Scacchistica»

più importante avvenimento internazionale dell'anno prende il via domani nei saloni della Società Scacchistica, via Galliari 6. tratta del Torneo Fide (4ª categoria) cui partecipano 10 giocatori. Apre l'elenco concorrenti grande maestro jugoslavo Borislav Ivkov, vincitore numerosi tornei, decima scacchiera nell'incontro Urss-Resto del mondo.

A rendere ancor più appassionante la gara vi saranno inoltre paraguaiano Franco, primo al Festival di La Spezia, che ottenuto, Olimpiadi di Lucerna, il più alto punteggio in prima scacchiera; il campione italiano in carica Bela Toth; l'inglese Bellin, campione nazionale, maestro internazionale; il jugoslavo Ljubisavlievic, vincitore l'anno scorso Fide di Ivrea; la giovane promessa Arlandi; infine quattro giocatori torinesi: Grinza, Ponzetto P., Fabbri e Di Donna.

Le partite si svolgono fino all'1 giugno dalle 15,30 alle 20,30. Il pubblico potrà anche assistere, a partire dalle 18,30, al comento di una partita in corso, compito nel quale si alterneranno diversi maestri. L'ingresso è gratuito.

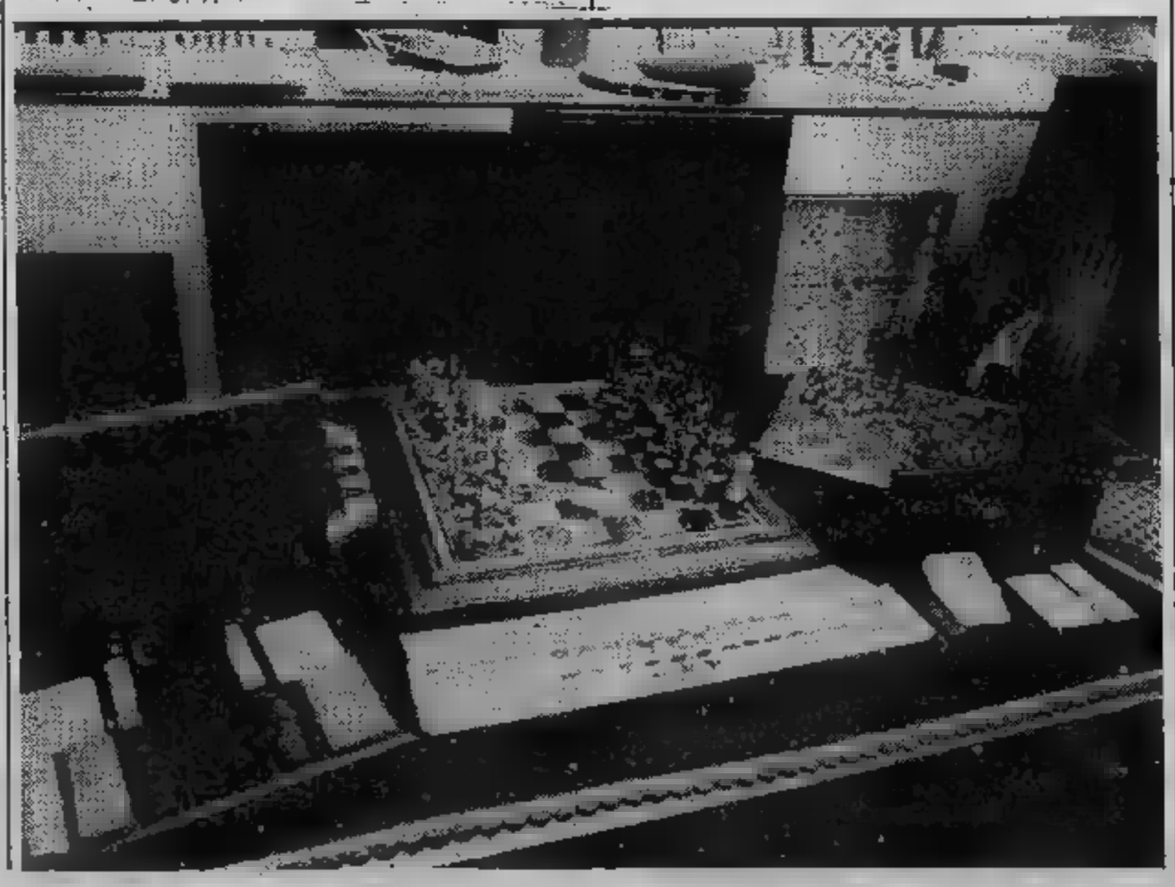

oroscopo di domani

[redacted] (21 marzo - 20 aprile)
Con [redacted] vostro infantilismo, vi [redacted] perduti per i recenti disinganni sentimentali. [redacted]te [redacted] nero a guardare[redacted] fotografia del [redacted] con lo stato d'animo di [redacted] di fronte ad un giocattolo rotto. [redacted], invece, provaste a ragionare?

TORO (21 aprile - 21 maggio)
La cosa migliore da fare domani sarebbe una gita [redacted] campagna, a contatto con la natura [redacted] voi amate [redacted] tutte le sue manifestazioni, eventuale pioggia compresa. [redacted] sono protetti, quindi [redacted] rischierete inconve[redacted] sorta.

GEMELLI (22 maggio - 21 giugno)
[redacted] ogni [redacted] a rovescio. [redacted] le vostre [redacted] bizzarre [redacted] esagerate intransigenza, piccoli incidenti potrebbe[redacted] (esempio: la rottura [redacted] un elettrodomestico). In automobile, attenzione alle multe!

[redacted] (22 giugno - 22 luglio)
Approfitterete della giornata [redacted] per trasco[redacted] molte ore con [redacted] persona che da giorni riempie i vostri pensieri e stimola le [redacted]re azioni. [redacted] benissimo perché la scelta del [redacted] è stata ottimale e perché le gioie [redacted] vi danno la carica.

LEONE (23 luglio - 22 agosto)
[redacted] linea generale, nonostante piccoli inconvenienti, le cose fin da ora vi sono [redacted] domani, anche [redacted] vi sentirete [redacted] vitali, evitate [redacted] pole[redacted] e, se dovete [redacted] l'automobile, fatela controllare subito, se non [redacted] che si fermi.

[redacted] (23 agosto - 22 sett.)
Il vostro partner vi darà una notizia ca[redacted] ritrovare [redacted] fiducia nella vita. [redacted] anche se [redacted] novità [redacted] buone, continuate a diffidare delle [redacted]sone che conoscete poco e cercate di non urtarvi con chi sta più in alto di voi nella scala sociale.

[redacted] (23 sett. - 22 ott.)
[redacted] sentirete attivi, contenti di vivere [redacted] gran voglia di frequentare le persone che vi sono congeniali. Siccome siete ancora in disaccordo con il partner, ma non volete rovinarvi ulteriormente il fegato, domani vi defilerete trovando ottime scuse.

SCORPIONE (23 ott. - 22 nov.)
[redacted] trascorrerete la giornata in casa, in compagnia [redacted] vostro partner, [redacted] delle [redacted] piacevolissime, con [redacted] passionali alternati a dialoghi stimolanti. [redacted] uscirete, troverete [redacted]do di litigare con qualcuno o di [redacted] un [redacted].

SAGITTARIO (23 nov. - 21 dic.)
[redacted] cosa migliore [redacted] quella [redacted] re[redacted] a riflettere, per [redacted] il tempo libero in modo producente, visto che un po' di caos vi circonda ancora. Intendiamoci, potrebbe trattarsi di caos piacevole, ma occorre mettere ordine.

CAPRICORNO (22 dic. - 20 genn.)
Siccome [redacted] vostro carattere vi permette sempre [redacted] aspettare con pazienza, rimandate l'appuntamento con la persona che vi interessa, se non volete sentirvi dire una sequela di «no». Frequentate invece gli amici, che vi metteranno di buon umore con notizie positive.

ACQUARIO (21 genn. - 18 febbr.)
Meglio non frequentare i famigliari, con i quali [redacted]cerebbero ulteriori incomprensioni. Cercate comunque di tratta[redacted] il [redacted] di [redacted] richiesti; se non volete ricevere umiliazioni. Accettate un invito da conoscenti incontrati [redacted] poco.

PESCI (19 febbraio - 20 marzo)
Se volete [redacted] le tensioni accu[redacted]te nella settimana lavorativa, evitate di vedere gen[redacted] che vi costringerebbe a vivere nella realtà. Appartatevi, piuttosto, [redacted] la persona che vi interessa: con lei potrete [redacted] di sogni realizzabili.

NILUS

KOKY

Lettere [redacted] lettori

As ciama «scippo»...

Riceviamo e volentieri pubblichiamo:

Për la stra andoma sempre 'd [redacted] / témmend col'arbuton ch'as porta via la borsa, / as ciama «scippo» sta bruta còsa sì... / l'oma 'mparala sentendla tuti ij dìl

A scippo j'òm, le dòne [redacted] le masnà / che piorand e sburdle a torno a [redacted] / Ant la borsëtta, le madame già a lo san, / a ten-o pa 'd valor: la tëssera dël tram,

Ël mass dle ciav, ël pento, 'l fassolèt / e, dla pension, magara 'dcò 'l librèt; / [redacted] còsa as na fan ij ladèr [redacted] còse / për lor a valo pa, për noi a son pressiose!

Soma pi [redacted] al sicur gnanca 'ntecà / sprangà di [redacted] neuit daré d'un [redacted] blindà... / e [redacted] paura ch'a në scur drinta le ven-e / an roba anche chila d'ore seren-e.

Sognoma 'd torné liber d'andé a spass / sensa 'l timor ch'an scippo sota 'l nas, / e consentoma, se pur con na riserva cita, / mach [redacted] Signor ëd «rubé» la nòstra vita!

Giuseppina Fagnano Gonella

LE CUPOLE
CAVALLERMAGGIORE (CN)
il tuo fine [redacted] è a Le Cupole
Questa sera
[redacted]
Al Liscio
[redacted] FOLK

Smeraldo
[redacted] 21 [redacted]
Domani [redacted] 15 [redacted]

ECONOMICI

45 Ville, app., cascine per vacanze, acq.-vend.

AFFAIRE 547.828 [redacted] centrale [redacted] cente signorile saloncino camera [redacted] retta cucinotta [redacted] dilazioni pagamento.
[redacted] Fermate il vostro alloggio in Riviera prima dell'esplosione dei prezzi estivi. Tel. 0182 538.65.
ALBENGA centro residenziale «La [redacted]nara» a pochi minuti [redacted] Alassio ampio bi[redacted] cantina piscina [redacted]. Gabetti 019 37.310.
[redacted]0 mt mare impresa vende direttamente mono-bi-trilocali [redacted] costruzione giardini privati balconi [redacted] termo autonomo [redacted] L. 53 milioni pagamento dilazionato prezzi bloccati. Tel. 0182 540.950 - 543.050 cantiere.
ALMESE Milanere in villa bifamiliare salone [redacted] cucina [redacted] L. 110 milioni. Grimaldi Rivoli 953.2832.
[redacted]iamo appartamenti recenti varie metrature vista mare zona tranquilla 450 mt dal mare termo autonomo terrazzi giardini da L. 65 milioni facilitazioni Grimaldi 010 580.641.
BORGHETTO centrale vista [redacted]te arredato [redacted] tinello cucinino spazioso L. 68 milioni. Tel. 011 599.782.
CAMPOMARINO (Taranto) stupenda villa bifamiliare mq 1000 giardino con piante alto fusto recintato su statale mt 200 dal porto composta di salone 2 camere letto cucina doppi servizi [redacted] vista mare edificabile [redacted] luce telefono e [redacted] vendesi privatamente anche dilazioni. Tel. 781.133.
[redacted] rustico indipendente 5 vani [redacted] 10.000 mq terreno L. 16 milioni più mutuo. Tel. 532.409.
CANAVESE [redacted] Chiusella baita piccolo [redacted] affare L. [redacted] milioni volendo [redacted]. Tel. 532.409.
[redacted]A villa nuova salone cucina 2 [redacted] biservizi mansarda seminterrato [redacted] G. R. L'immobiliare. Tel. 320.524 - 0121 522.10.
CANTOIRA libero [redacted] tinello bagno [redacted] costruzione L. 47 milioni. Tel. [redacted]

CASAMERCATO A 011 650.3806 [redacted] per propria clientela rustici, casette, [redacted] scine, baite, ville in ogni zona. Pagabenecontanti! Aperto sabato pomeriggio.

CASAMERCATO [redacted] vende rustici, cascine, casette, ville, campagna montagna, mare. Vasta scelta, mutui.
CASELETTE villa nuova unifamigliare [redacted] mq 400 [redacted] 1200 mq di terreno L. 250 milioni. Terraserena, tel. 938.873 - 931.1995.
CASETTA abitabile Astigiano 4 vani [redacted] terreno 800 mq Studio [redacted] vende L. 22 milioni dilazioni, [redacted]. 540.947.
CASETTA Canavese 2 vani più rustico L. 33 milioni 500 mila altri rustici da L. 7 milioni a 12 milioni. [redacted]. 758.863.
[redacted] indipendente ottima posizione Cavour [redacted] acqua luce terreno [redacted]do. Tel. 0175 75.345 ore pasti.
CASETTA pressi Bra abitabile [redacted] 4 vani cortile comodità negozi scuole autobus L. 32 milioni. Tel. 011 974.420.
CASETTE [redacted] Viverone [redacted] camere cucina bagno cortile affare L. [redacted] milioni 500 mila. T[redacted]. 532.409.
CASTELLO d'Annone comoda autostrada rusti[redacted]modo ai negozi di cucina [redacted] sgombero stalla fienile cantina 1500 mq terreno boschivo L. 3[redacted] milioni 900 mila vendo. Tel. 0141 556.75.
[redacted] libero in residence, 3 camere, cucinotta, giardinetto privato, piscina, L. 83 milioni. Tel. 011 599.782.
CERIALE vista mare recentissima costruzione 2 locali [redacted] balconi: L. [redacted] milioni. Gabetti tel. 019 37.310.
[redacted] (Imperia) alloggi indipendenti con giardino e posto auto, vista mare, [redacted] L. 48 milioni. Immobiliare G. 011 977.0447.
[redacted] villa [redacted] camere cucinotto grande garage giardino arredata L. 145 milioni. Tel. 0184 332.35.
CUMIANA casa 5 camere [redacted] ampio piano terra mq 2000 terreno vendo L. 98 milioni. Tel. 905.8206 - 905.9287.
[redacted] Castell'Alfero rustico ristrutturato sala 2 camere cucina servizio magazzino 1500 mq terreno. Tel. [redacted] 354.076.
ESIM Castelnuovo D. Bosco 4 camere fienile porticato 700 mq terreno indipen[redacted], 50 milioni. Tel. 0141 354.076.
ESIM Cinaglio villa [redacted] pan[redacted] camere servizi garage portico giardino ottimo investimento. Tel. 0141 354[redacted].
ESIM Cocconato vende casa riattata arredata di 4 camere orto cortile a L. [redacted] milioni. Tel. 0141 354.076.
ESIM Cortandone rustico ristrutturato [redacted] camere cucina bagno 4000 mq di terreno L. 40 milioni. Tel. 0[redacted] 354.076.
[redacted] Grana Monferrato rustico bifamigliare 5 camere servizi riatt[redacted] giardino garage L. 55 milioni. Tel. 0141 354.076.
ESIM Mongardino [redacted] vende c[redacted] cantina [redacted] a L. 45 milioni. Tel. 0141 [redacted].
ESIM Montegrosso [redacted] panoramica ben arredat[redacted] 2 servizi [redacted] orto frutteto. Tel. 0141 [redacted].
ESIM Montegrosso Asti panoramico arredato [redacted] camera cucinino bagno box orto L. 37 milioni. [redacted]. 0141 354.076.
FERRIERE [redacted] Buttigliera [redacted] alloggi [redacted] ogni dimensione e prezzo [redacted] L. 27 milioni. Terraserena. Tel. 938.873 - 931.1995.
[redacted] Ligure Pia: centrale [redacted] vani termoautonomo servizi balcone L. 90 milioni. Agenzia Gammino tel. 019 692.067.
FINALE Ligure Pia 3 vani 2 balconi arredato L. 93 milioni. Agenzia Finalpia tel. 019 600.885.
[redacted] libero recente camera tinello cucinino servizi balcone vendo L. 57 milioni. Tel. [redacted] dopo ore 15.
FINCI [redacted] vende Castiglione centrale casa indipendente abitabile 3 vani [redacted] servizi mq 600 giardino box 2 auto.
FINCI [redacted] Monteu [redacted] rustico indipendente volendo [redacted] con 3 ettari terreno coltivato affare.
GIAVENO Valsangone Immobiliare Piaz[redacted] Giovanni XXIII n. 10, [redacted] tutti i pomeriggi sabato e domeni[redacted] il giorno [redacted] immobili [redacted] vendite in zona.
[redacted] 011 510.317 propone [redacted]re monti lago comperando nuovi bilocali da L. [redacted] milioni a 24 km da Finale Ligure.
INVJMM, vende a Luserna S. Giovanni alloggio libero di 100 mq prezzo molto interessante. Telefonare 516.283.
IPI 511.382 Sansicario monocamera [redacted] angolo cottura bagno soggiorno 2 camere bagno. Box auto.
ISOLA d'Elba villette a schiera 2/3 vani [redacted] pronti [redacted] immobiliare [redacted] 491.350 493.398.
LA MORRA centro casetta subito abitabile 4 camere bagno mansarda termo telefono L. 34 milioni Gabetti 011 5767.
LIBERI a M[redacted] mono-bilocali con angolo cottura bagno più box auto. T[redacted] immobiliaretoro 549.781 - 553.204.
LIMONE Piemonte, Villaggio del Sole, mono-bilocali caratteristiche mansarde [redacted] cantinotte. Prezzi di realizzo. Scp, tel. 0171 55.500 - 55.294 Cuneo.
LOANO Pietra Ligure 50 mt mare vendiamo appartamenti nuovi a partire da L. 60 milioni. Tel. 019 6716.81/2.
LOANO [redacted]0 mt mare vendiamo nuovi bilocali [redacted] mare termoautonomo garages cantine iva [redacted] mutui dilazioni a partire da L. 50 milioni. Tel. 019 671.861.

MARINA DI PIETRASANTA
(Viareggio) libere prestigiose ville uni/bifamigliari con ampio giardino box auto vicinissime mare. Tratta Grimaldi Firenze, tel. 055 283.582.

[redacted] Canavese alloggio libero [redacted] con 5 vani servizio cantina giardino vendo L. 26 milioni [redacted] 10 milioni dilazion[redacted] Tel. 0124 318.33 - 312.01 ore ufficio.
[redacted]MUTO alloggio in città solo libero [redacted] alloggio arredato in villa a Lido degli Scacchi F[redacted] L. [redacted] milioni. Terraserena. Tel. 938.873 - 931.1995.
PERMUTO alloggio in città [redacted] villa unifamigliare a Villardora [redacted] mq [redacted] e mq 1000 di terreno L. 175 milioni. Terraserena, tel. [redacted] - 931.1995.
PRAGELATO in [redacted] di 6 alloggi vendesi minialloggio nuova costruzione a L. 35 milioni. Tel. 0121 71.621.
[redacted] vende o permuta S. Vincenzo panoramico soggiorno angolo cottura camera bagno iva 2%. Tel. 3[redacted]
REANO casetta semi indipendente 2 camere cucina [redacted] riscaldamento autonomo L. 47 milioni. Grimaldi 953.2832.
ROLETTO [redacted] bifamigliare salone 2 camere cucinotta servizi ogni piano terreno. G. R. L'immobiliare 320.524.
[redacted] **SECONDO** di Pinerolo villetta panoramicissima giardino preg[redacted] box. G. R. l'immobiliare 320.524 - 0121 522.10.
[redacted] bi-trilocali [redacted] Foce con giardino prestigioso centrale [redacted] casette da riattare: Telefonare 0184 70.664 - 64.021.
[redacted] casa da ristrutturare [redacted] mq più [redacted] mq terreno [redacted] vista [redacted] L. 180 milioni [redacted] rustico [redacted] milioni. Telefonare 635.083.
[redacted] Golfo Marinella in Residence [redacted] mare mono bi trilocali reddito garantito prezzi affare. Padan via Giolitti 18, tel. 011 555.178.
SCANDELUZZA bella casa d'epoca su 2 piani: piano terra box doppio locale caldaia ingresso ampio salone cucina abitabile dispensa salotto bagno servizi piano primo 3 camere salone ripostigli vasto terrazzo 600 mq di orto cortile indipendente proprietà cintata panoramica L. 91 milioni 900 mila vendo. Tel. 0141 55.675.
SPOTORNO 4 km mare posizione dominante villa su due piani nuova costruzione, ampia metratura posti auto giardino recintato. Gabetti tel. 019 37.310.
UTIP 547.828 Bardonecchia [redacted] via Medail arredato spazioso camera tinello cucinino box [redacted] mutuo.

VALFENERA D'ASTI
Ifim vende prestigiosa villa salone 4 camere cucina servizi box tavernetta appartamento [redacted] mt terreno cascinotta. [redacted] 011 741.2634.

VALGIOIE alloggio 2 c[redacted] cucina [redacted]gno box cantina giardino indipendente L. 38 milioni. Tel. 901.8697 - 906.7701.
VALLE d'Aosta [redacted] 4 km da [redacted] Vincent in villa bifamiliare alloggio [redacted] di 3 camere cucina soggiorno e servizi L. 95 milioni. Tel. «Principalle Transazioni Immobiliari» 0166/617.78 anche festivi.

VERRUA Savoia, palazzina su 3 piani, mq 300, confinante rustico mq 235, magazzini deposito cantine; tettoie mq 270, peso pubblico; terreno mq 7500. In parte da riattare L. 135 milioni. Austa 011 596.807 - 597.774.

VILLA nuova finita zona Cocconato bifamiliare mq 350 con parco mq 2500 possibile piscina [redacted]presa vende iva 2%. Telefonare 0141 460.57.
VILLA Vinovo Villaggio Dega, salone, 3 camere, cucina, 3 servizi, [redacted] ingressi, box, 3 auto. Expocase 504.263 - 505.206.

VILLA 800[redacted]
situ[redacted] nella precollina [redacted] Almese 16-20 km dal centro di Torino vista incantevole [redacted] parco di mq 3000 piante secolari d'alto fusto 4 posti [redacted] fontane d'a[redacted] il tutto recintato completamente restaurata di esterni e d'interni con mar[redacted] pregiati palchetti [redacted] e decorazi[redacted] alto pregio disposta [redacted] 2 piani indipendenti 600 mq abitabili più 300 mq tavernette e alloggio custode adatta per professionisti centro [redacted] centro sportivo o cultura [redacted] anche per antiquariato [redacted]c... privato vende a privato [redacted] intermediari. Scrivere: «Publikompass [redacted] — 10100 Torino».

VIU' Polrese in villa sbieggiata panoramica con giardino vendesi bi trilocali mutuo e dilazioni. Tel. [redacted]
[redacted] 2 [redacted] tinello cucinino [redacted] giardino L. 67 milioni [redacted] Tel. [redacted]

46 Ville, app., [redacted] per vacanze, affitto

CALABRIA Costa Jonica Hotel residence Il Pescatore fitta appartamenti 2/7 posti letto, anche brevi periodi. Tel. [redacted] 83.03.

AFFITTO 200 mt dal mare alloggi 3/5/8 posti letto parcheggio giardino Albenga. Tel. 0182 542.200 - 53.060 - 51.[redacted].
BORGHETTO affitto giugno 380 mila 20 giorni 290.000 e 15 giorni 220 mila luglio 470 mila. Tel. 0182 970.386.
ELBA Procchio residence Napoleon piscina tennis arredato 5/6 posti letto solo agosto. Risparmiocasa 549.916.
PIETRA Ligure affittasi alloggi arredati vicino al mare mesi giugno luglio settembre. Tel. 019 645.143 645.[redacted]

47 Alberghi, pensioni

ALASSIO Pensione Medusa 50 mt mare familiare. Tel. 0182 405.81. Maggio L. 20 mila, giugno L. 22 mila.
ALASSIO 50 mt mare pensione Tre Torri conduzione familiare maggio L. 17 mila giugno 19.000. Tel. 0182 43.013.
VENTIMIGLIA albe[redacted] 2ª categoria vicino mare nuova gestione ottima cucina prezzi speciali. Tel. 0184 351.503.

49 Informazioni

INFORMITALIA informazioni commerciali private, indagini [redacted]. Cor[redacted] Vittorio Emanuele 107, tel. 511.024 - [redacted]

51 Occasioni

[redacted] spendendo poco visitate il reparto occasioni mobili di qualità a prez[redacted] liquidazioni. Barovero, via Belfiore 45 angolo via Valperga Caluso.
ASTE: volete vendere oggetti nuovi ed usati di [redacted]ni genere? C'è [redacted] Piemonte, via Bonzanigo 18 - Torino, telefoni 011 [redacted] - 482.822.

52 Varie

A.A.A.A.A.A. GIOIELLERIA compra oro argento monete gioielli prezzi [redacted] Corso Peschiera 161, tel. 334.832.
[redacted] amore lavoro fortuna inte[redacted] sofferenze successo vincite [redacted] gioco. Tel. 835.301, via Mongrando 43.
MAGA «Circe» veggente cartomante [redacted] consiglia risolve problemi d'amore vi farà tornare la persona amata talismani e pentacoli protettivi. Tel. 695.6773 solo donne, [redacted] Muratori 13 - [redacted]

OROSCOPO DELLA SETTIMANA di OLGA ZONCA

Cancro, in amore 7 giorni «magici»

ARIETE (21 ... - 20 Aprile)

Qualche ora di depressione ... di rabbia, perché l'amore che vi aveva esaltato fino ... poco tempo fa adesso vi deprime e vi limita. ... il cattivo ... non dura a lungo, in quanto alcune belle novità continuano ad arrivare, sia sul lavoro sia in campo sociale, in ... contesto ... vita animatissima.

TORO (21 Aprile - 20 Maggio)

Quando l'amore non fa soffrire, il Toro diventa gradevole ed estroverso. In settimana, poi, una notizia che ... cerne il lavoro procurerà delle soddisfazioni ... molti nati nel Segno che ... sentiranno vitali e in perfetta forma. Soltanto i nati tra ... 17 e il ... Maggio potrebbero sentirsi depressi.

GEMELLI (21 Maggio - 20 Giugno)

Una ben celata insicurezza potrebbe tradursi in agressività compensatoria, che spinge a comportamenti tracotanti. Rifiutare le responsabilità ... lasciarsi andare ad intemperanze ... ogni ge... non è il sistema migliore per vin... le battaglie. Inoltre, le reazioni incoscienti e la ... di riflessi non aiutano ... dominare le situazioni.

CANCRO (21 Giugno - 22 Luglio)

Un'altra settimana quasi magica per ciò che concerne i rapporti sentimentali, soprattutto quelli dei nati tra il 3 e l'11 Luglio. Qualcosa di importante per la professione potrebbe succedere ai nati intorno al 7-8 Luglio. Ma per tutti il pronostico è positivo.

LEONE (23 Luglio - 23 Agosto)

L'orgoglio e il bisogno ... dominio potrebbero giocare un brutto tiro ... nati intorno al 9 Agosto. Per tutti gli altri, il prestigio non manca, mentre la vita è animata e piacevolmente romantica. Sono sempre possibili degli autentici colpi ... fortuna, in ogni campo ... vita, per il Leone di Luglio.

VERGINE (24 Agosto - ... Sett.)

Occorre trovare la sicurezza interiore per non commettere delle gaffes con persone autorevoli che potrebbero nuocere alla professione come nella sfera sociale. Un miglioramento sensi... sul lavoro per i nati intorno al 7 Settembre. Serenità sentimentale per tutti.

BILANCIA ... Sett. - 23 Ottobre)

Sarete animati da una ... voglia ... agire, in quanto sia la professione sia i rapporti sociali vi procurano continue soddisfazioni. Il partner invece vi preoccupa perché pretende di inserirsi troppo nella vostra vita. Non cercate alternative nelle avventure, perché ... uscireste delusi.

SCORPIONE (24 Ottobre - 23 Nov.)

Gioie d'amore per tutti. Ma qualcu... invidia i nati l'8-9 Novembre ... cerca di insinuare l'idea di un tradimento da parte del partner. Lo Scorpione in cau... rinuncerà ad una rissa con il falso amico, né ad una scenata con l'amato bene. Ma siccome quest'ultimo non è in colpa, la pace dopo la lite sarà bellissima.

SAGITTARIO (24 Nov. - 22 Dicembre)

Il bisogno di essere aggressivi ... tutti i costi potrebbe bloccare l'ascesa professionale ... sociale o i felici cambiamenti in atto. Piuttosto che reagire male, è meglio defilarsi ... riflettere. Avrete tutti i tempi per mietere quei successi di cui le Stelle, in questo periodo, ... prodighe.

CAPRICORNO (23 Dic. - 20 Genn.)

Nei progetti e nelle ambizioni si verifica una stasi per i nati negli ultimi tre giorni del Segno. Una bella novità improvvisa gratifica, invece, i nati intorno all'8 Gennaio, cui viene offerta una occasione. Dispiaceri d'amore per tutti: i più delusi saranno i nati tra il 4 e l'11 Gennaio.

ACQUARIO (21 Gennaio - 19 Febbr.)

Movimento e animazione caratterizzano la settimana per l'Acquario di Gennaio. Svolta importante per i nati negli ultimi tre giorni del Segno ... novità improvvisa, gradevolissima, per i nati il 6-7 Febbraio che riceveranno una lettera. Invito ... accettare.

PESCI (20 Febbraio - ... Marzo)

Avvenimento importante ... positivo per i nati il 18-19-20 Marzo. Evento piacevole per i nati il 7-8 Marzo. Felicità sentimentale per i nati tra il 3 ... il 10 Marzo. Tutti gli altri devono stare attenti ai passi falsi sia nei discorsi sia nelle azioni.

Influssi lunari

Se i Pianeti lenti (Plutone, Nettuno, Urano) possono influenzare intere annate, se i Pianeti semi-lenti (Saturno ... Giove) fanno sentire i loro influssi nell'arco di ... mesi, se i Pianeti veloci (Marte, Venere e Mercurio) agiscono nell'arco ... una settimana o poco più, la capricciosa, velocissima Luna limita la sua suggestione ... poche ore, ma può spingere gli uomini ad azioni... appunto lunatiche. Vediamo dunque ... ... collocazione nello Zodiaco, giorno per giorno ... consideriamo ... conseguenze.

SABATO ... — La Luna transita in **Vergine** ... 18° in poi, così i nati dopo il 10 Settembre riescono ... gratificare con piccole manie il loro bisogno di sicurezza. Il **Toro** nato dopo l'8 Maggio instaura ottimi rapporti ... gli altri per merito ... ... buon senso; il **Capricorno** nato dopo l'8 Gennaio riesce a pacificare ... partner, arrabbiato ... disilluso. I **Pesci** nati dopo l'8 Marzo soffrono di mania persecutoria; i **Gemelli** nati dopo l'8 Giugno e il **Sagittario** ... dopo il 10 Dicembre vivono di ... fisse.

... 22 — La Luna transita ... ... fino a 16°: i nati prima dell'8 Ottobre affascinano il prossimo e dimenticano ... disinganno sentimentale. I ... nati prima del 6 Giugno si dimostrano più ... del solito; l'**Acquario** nato prima ... ... Febbraio si sente galvanizzato da ... nuova conoscen... L'**Ariete** nato prima ... ... Aprile è in crisi sentimentale; il **Capricorno** nato prima del 7 Gennaio riceve ... bel «no» ... una persona che ... interessa; il **Cancro** nato prima ... 7 Luglio ha un momento di stanchezza in una giornata positiva.

LUNEDI' 23 — La Luna transita in **Bilancia** da 15° in poi e ... quindi i nati dopo l'8 di Ottobre ... godere per i felici rapporti sociali. L'**Acquario** nato dopo ... 6 Febbraio ... ... influenzare qualcuno ... le sue idee anticonformiste; per i ... nati dopo il ... Giugno non esistono aggettivi ... ... definire il loro eclettismo. ... nato dopo il 6 Aprile fa il broncio ... uno scolaretto dell'asilo infantile; ... **Capricorno** nato dopo il 17 Gennaio ... costretto all'immobilismo ... non vuole peggiorare i rapporti sentimentali; ... **Cancro** nato dopo il 7 Luglio si sente turbato ... alcun motivo.

... — La Luna transita in **Scorpione** fino ... 12° e i ... prima ... ... Novembre dimenticano i problemi, buttandosi appassionatamente in ... conquiste sentimentali. ... **Cancro** nato prima del ... Luglio e i ... ... prima ... 3 Marzo si dedicano con dolcezza ai loro molteplici amori. Il **Toro** nato prima del ... Maggio festeggia ... successo dedicandosi ... buona tavola ... ... indigestione; il **Leone** ... prima del 4 Ago... ... l'**Acquario** ... prima del ... Febbraio si sentono traditi nell'amicizia.

MERCOLEDI' ... — La Luna transita da 12° ... 25° in ... **plone**: sono i nati tra il 3 e il 18 Novembre ... sentirsi vulcanici. ... **Cancro** nato tra il 2 e il 17 Luglio si ... invulnerabile perché amato; i ... ... tra il ... e il 15 Marzo si ... completi perché ... Il **Toro** nato tra ... 2 e il 15 Maggio non riesce ad adattarsi in un ambiente e reagisce sfogandosi con malignità; il ... nato tra il 4 e il 18 Agosto vive in ... confusione di pensieri; l'**Acquario** nato tra il ... e ... 14 Febbraio vive in un caos di sensazioni.

GIOVEDI' ... — La Luna ... da 25° in **Scorpione** a 8° in **Sagittario**. I più euforici dello Zodiaco sono i nati tra ... 18 e il 30 Novembre: lo **Scorpione** in modo violento e passionale, il **Sagittario** in maniera immatura ... iperbolica. **Cancro** ... **Pesci**, nati rispettivamente dopo il 17 Luglio e dopo ... 15 Marzo creano un'atmosfera sentimentale che ha del magico. ... nato prima del 29 Marzo ... sente interiormente ricco di slanci; il **Leone** ... Luglio distribuisce magnificenza e generosità. I più lunatici ... i nati tra il 15 ... ... 29 Maggio; ... **Toro** rumina inesistenti dispiaceri, i **Gemelli** ... sfogano in malignità.

VENERDI' ... — La Luna transita da 8° ... 20° ... **Sagittario**; sono i nati tra il ... Novembre e il 12 Dicembre a ... proseliti che li seguono nei loro entusiasmi. L'**Ariete** nato tra il ... Marzo e il 10 Aprile passa da uno all'altro dei suoi felici impeti emotivi; il **Leone** di Agosto nato prima ... giorno 12 si dimostra grandioso ... munifico. I **Gemelli** nati tra il ... Maggio e il 10 Giugno bluffano spudoratamente e vengono scoperti; i **Pesci** nati tra la fine di Febbraio e il 10 Marzo piangono sui loro errori; la **Vergine** ... tra il 30 Agosto e il 18 Settembre — ... gli errori ... li ammette — si sente vittima di una ingiustizia.

La Luna dice che...

Il segno favorito

Giove retrogrado si trova ancora nella prima decade del **Sagittario**. Ne approfittino i nati in Novembre ... afferrare la fortuna che passa, sotto forma ... un nuovo avvincente lavoro e di un partner adatto agli immaturi ... del Segno, ... partner che però ... sappia apprezzare ... doti di lealtà e sincerità. Non importa ... il **Sagittario** ... un po' ... e più frenetico ... solito: i cambiamenti che si ... trovato (e che si troverà) all'improvviso ... fronte non possono che metterlo in agitazione, perché — accettandoli — teme di minare ... ... stabilità. Ma così non è. ... nostro personaggio può, semplicemente, allargare la sfera d'azione e i suoi confini. E questo, quando ... mancano le garanzie ... sicurezza, entusiasma ... **Sagittario**. L'importante è che sappia valutare ... serietà le nuove circostanze, perché ... un vicolo cieco ... saprebbe uscire. Lui ha bisogno di situazioni chiare e precise: nelle complicazioni si perde.

Il segno in difficoltà

I **Gemelli** nei pasticci sono uno spettacolo più raccapricciante ... quello offerto ... un trapezista ... rete. A spingere i nostri personaggi ... commettere un pericoloso ... sono: un conflitto tra sensibilità e aggressività, un comportamento discontinuo, la mancanza di tenacia ... ... di senso sociale. I **Gemelli** ... rendono conto, in questa settimana, di non poter concretare le proprie aspirazioni, diventano suscettibili ... irascibili e prendono ... decisioni ... lunatiche quanto pericolose. Così ogni cosa sembra andare a rovescio, ma è soprattutto ... psiche che ... risente. ... un'intima lacerazione della personalità e i **Gemelli** si sentono disorientati. Il virtuosismo ... cui di solito aggirano gli ostacoli ... è sufficiente. ... se tendono ai bluff, perdono la partita perché qualcuno «vede».

Consigli

... — E' ancora il romantico **Cancro** a godere, più degli altri Segni, le gioie d'amore. ... è ... in transito nel Segno e ... nostro personaggio vive davvero in un magico mondo. Sensibilità, tenerezza, gioia di vivere caratterizzano una settimana felice. ... c'è da dire ... ... soddisfatto è ... persona più gradevole ... terra. Perché ... quando lo si ferisce oppure quando lui stesso ha paura ... qualcosa, il **Cancro** può diventare insopportabile, ... sbalzi di umore inimmaginabili e con quel rinchiudersi nel suo guscio ... ... che qualcuno possa farlo uscire ... un mutismo esasperante. Ma nei prossimi giorni, niente di tutto questo. Forse ... veri... un po' di egocentrismo, perché il **Cancro** pretende molto dal partner, senza dare troppo in cambio. ... ... trova la persona adatta, la coppia diventa la più bella del mondo.

LAVORO — E' ancora la **Vergine** ... ... gratificati il suo impegno ... la ... precisione (per non dire pignoleria) nelle attività di routine. E ... routine, per un personaggio che gioca ad ... modesto — anche se ... sente un Padreterno — ... molto più importante ... grandi fatti ... mondo. Il buon senso, nonché il fiuto sviluppato per le esigenze pratiche spingono la **Vergine** a sfruttare una occasione propizia che viene offerta su di un piatto d'argento. ... la **Vergine**, costretta ad afferrare ... sforzo ... ... esitazioni una opportunità, si sente soddisfattissima. E ... parla ... lungo con il partner che, magari, si aspetta ben altri discorsi. ... tant'è, l'amore ... protetto da una Venere tranquilla e quindi non nascono incomprensioni o... temiche. E' anche possibile un'entrata ... denaro. Esiste ... la **Vergine**, una notizia migliore?

MANIFESTI
VOLANTINI PUBBLICITARI
DEPLIANTS - CALENDARI
LAVORI COMMERCIALI
TUTTI GLI STAMPATI
PER QUALSIASI
VOSTRO FABBISOGNO

Interpellateci
per ogni vostra necessità
consigliarvi il nostro dovere

TIPOLITOGRAFIA SCOLASTICA
FRANCESCO
10022 CARMAGNOLA
Via Santarosa 12 tel. 011/9773425

DOVER

★

Il modo giusto
per vestire
classico
casuals

★

LARGO UMBRIA 26
CARMAGNOLA (To)
Tel. 977.3350

Ristorante
"La Carmagnole"
Anna Tamietti Dominici

Via St. Chiffi, 31 - Tel. (011) 971.26.73
CARMAGNOLA (TO)
gradita la prenotazione

Rivive il prossimo fine settimana il passato storico di una

Re peperone inventa

- La manifestazione inizia sabato sera con un corteo in costume di quasi cinquecento persone
- Gli abitanti dei borghi si raduneranno in piazza Sant'Agostino, illuminata dalla luce delle torce, per disputare una partita a scacchi con pedine viventi
- Domenica 29 maggio alla sfilata nel centro seguirà la giostra equestre che trae spunto dalla dominazione dei francesi del «Delfinato» sulla città

I cortei saranno composti da quasi 500 persone in costume medievale. Una gigantesca e suggestiva sfilata che sabato prossimo, al calar del sole, darà il via ad un'eccezionale «due giorni» carmagnolese.

Le tre antiche porte della città entreranno nel centro storico i rappresentanti dei 10 borghi vestiti in abiti quattrocenteschi. Ogni borgo ha scelto i costumi rifacendosi anche allo stemma di un'antica famiglia residente nel suo quartiere.

Il punto di raduno per tutti è stato fissato in piazza Sant'Agostino illuminata dalla luce delle torce mentre un'orchestra suonerà musiche medievali per introdurre ancor più gli spettatori nell'ambiente della serata.

Il programma prevede non soltanto una serie di giochi popolari quali dovevano effettuarsi nelle feste cinque secoli fa (ad esempio il tiro alla fune), ma anche una partita a scacchi con pedine viventi. Il riferimento alla famosa partita a scacchi di Marostica è evidente anche se a Carmagnola saranno i bambini a far da pedine. Ogni ragazzo sarà naturalmente in costume e si muoverà dietro indicazione dei giocatori che dirigeranno il gioco.

Per domenica 29 è previsto il clou della «Festa dei Delfini» che a Carmagnola sembrerebbero non aver nulla a che fare mentre sono addirittura nello stemma cittadino. Evidente il riferimento ai tempi in cui la Francia occupava buona parte del Piemonte e le terre di Carmagnola erano amministrate da principi del «Delfinato». Alle 14 partiranno altri cortei storici che sfileranno nel centro storico e nella piazza della Collegiata.

Questa volta i borghi che parteciperanno saranno solamente sette, non essendosela sentita tre quartieri di affrontare la complessa organizzazione. Invece i rappresentanti del **Centro Storico**, del **Castello**, di **San Giovanni**, del **Borgo Capuccini**, del **Bersaglio**, di **Rita** e di **Casanova Ternavasio** dopo la fastosa sfilata si trasferiranno, sempre in corteo, nel campo sportivo comunale dove tutto è già stato preparato da tempo per la grande giosta equestre.

LA FESTA IN '82

Ogni borgo schiera due cavalli e due cavalieri per impegnarli rispettivamente in una prova di velocità e in una di abilità. La prima gara sarà tradizionale: i cavalli scatteranno insieme e vincerà chi giunge prima al traguardo. Nella seconda da «mancha» invece i fantini verranno messi a dura prova perché dovranno sottostare a più prove di abilità. Concluderà la giornata la premiazione del borgo vincente al termine delle due tornate.

Curiosamente le manifestazioni di sabato e domenica a Carmagnola nascono da un'idea che non è stata possibile realizzare. La Pro Loco aveva pensato di organizzare due anni fa una «battaglia dei peperone». I rappresentanti del centro storico avrebbero dovuto erigere un «castello» nel centro della città. Il castello di cartapesta sarebbe stato preso d'assalto a colpi di peperoni — scagliati dai carri trainati da cavalli — dai rappresentanti degli altri borghi.

Chiarissimo il riferimento al carnevale di Ivrea, con i peperoni al posto delle arance. L'idea non si è mai concretizzata, rimase tuttavia la volontà di organizzare un «revival» delle tradizioni cittadine. L'anno scorso è nata la maschera di «Re peperone», e domenica prenderà il via la «Giostra dei Delfini» per il divertimento non solo dei carmagnolesi, ma anche degli spettatori del Piemonte.

m. v.

Vaschetti

FORNITURE PER UFFICIO:
MACCHINE E MOBILI
ARTICOLI TECNICI DA DISEGNO
CONCESSIONARIO "BUFFETTI"
CARMAGNOLA (TO) - Via Garibaldi, 41 - Tel. (011) 977.0267

SCASSA
CONFEZIONI
E TESSUTI

1925 - 1983
... oltre cinquant'anni di esperienza!

VIA VALOBRA 17-25 - TELEFONO 977.3217
CARMAGNOLA

olivetti

Concessionaria esclusiva per la zona di Carmagnola, Candiolo, Carignano, Vinovo, La Loggia, Piobesi, Pancalieri, Pralormo, Villastellone, Poirino, Santena, Casalgrasso, Osasio, Virle

DITTA
Micheletti rag. Giuseppe
Piazza 4 Martiri, 52
CARMAGNOLA - Tel. 977.3401

- Macchine per scrivere manuali ed elettriche
- Calcolatrici elettroniche
- Macchine per contabilità, fatturazione ed Iva
- Mobili ed attrezzature per uffici
- Computer
- Fotocopiatrici
- Affitto e Leasing
- Registratori di cassa fiscali

Servizio tecnico assistenza clienti
Officina in sede - Telefono 977.3401

CENTRO FOTOCOPIE

cittadina troppo spesso ricordata solo per i suoi ortaggi

la «giostra dei delfini»

DEL RALLY DELLO

«Carmagnola è tutta un risveglio di attività, di iniziative» *dichiara Pio Bertalmia, attore dialettale, presentatore e, in occasione della «Giosta dei Delfini», rettore del Borgo Castello.*

«E' una stupenda — *continua* — soprattutto dopo tanti anni di abulia, di caduta di ideali che la nostra non meritava, perché Carmagnola è passato storico molto importante, molto bello. Adesso invece tutti coinvolti da questa voglia di fare, dalla vecchietta al ragazzino. Gli anziani ricordano, i giovani vogliono conoscere».

Il calendario delle manifestazioni carmagnolesi, prendendo le mosse dalla «Giostra dei Delfini», è infatti molto fitto di appuntamenti di ogni tipo: sport, teatro, folclore. Nei giorni maggio, 1 e 3 giugno, avrà luogo, presso la palestra della scuola media Manzoni, un quadrangolare di pallacanestro che vedrà impegnati contro gli atleti locali i cestisti Savigliano, del Lasalliano Grugliasco e del San Paolo Torino.

Il basket ha un ruolo molto importante nella vita sportiva carmagnolese, grazie alla dinamicità suoi dirigenti ed possibilità di usufruire palestra modernissima. Nei mesi scorsi Carmagnola ha anche ospitato la serie A 1 con cestiste dell'Accorsi la formazione maschile ha fallito d'un soffio (anzi di 8 punti) la promozione in serie D, al termine di girone entusiasmante.

Si calcola che siano circa 200 i carmagnolesi di ogni età che giocano al basket: «Il nostro sogno è vedere un canestro in ogni cortile», dichiara Luigi Vaschetti, presidente della squadra locale.

Un altro appuntamento sportivo avrà luogo nella notte l'11 e il 12 giugno: il secondo «Rally Città di Carmagnola», elevato quest'anno a prova di campionato italiano. E' la festa del rumore, colori, della velocità, che vedrà protagonisti anche cinque piloti locali, appartenenti alla neonata squadra corse. «Già 190 equipaggi hanno inviato la loro adesione» dichiara Pierluigi Capello, dirigente del Carmagnola Rally Club. Lo scorso anno in ventimila, e forse più, vissero una notte d'amore viscerale con i motori: facile prevedere il bis.

Addirittura due manifestazioni di richiamo sono infine previste per la terza domenica di giugno: la «Pedalata Ecologica» e il «Teatro in Piazza».

La classica gita in bicicletta, giunta quest'anno quarta edizione, si presenta con un programma inedito. C'è infatti la possibilità scegliere tra la formula ormai sperimentata, contenuta nella sola mattinata, e inedita scampagnata con pastasciutta, vino buono, canti e danze sulla riva del Po. «Una riscoperta della spiaggia dei poveri — *spiegano gli organizzatori* — e un'occasione per stare insieme in allegria».

Il Teatro in Piazza è invece manifestazione che, tra tutte, più si ricollega Giostra dei Delfini. Ritornano infatti i costumi medievali, ritorna l'ambiente bussonlano per la regia di Vincenzo Gamma con il Gruppo Santoreggi Carignano. «Il Carignano del nome un'indicazione puramente formale — *tiene però a precisare Bertalmia* —, perché tra cento-centoventi persone che recitano nel gruppo c'è gente Moncalieri, La Loggia, Torino, e c'è anche una buona rappresentativa di carmagnolesi».

L'opera, che presenta il 18 e 19 giugno in piazza Sant'Agostino, tratta di un gruppo di guitti che, attorno al 1630, vengono bloccati Carmagnola da un'epidemia di peste, quella stessa peste che Alessandro Manzoni descrive ne «I Promessi sposi». Costoro, parlando i carmagnolesi, giungono ad un accordo: loro avrebbero raccontato la storia del Bussone, il Conte Carmagnola, ma in cambio avrebbero avuto vitto ed alloggio. L'opera è dunque un seguirsi di flash sulla vita e gesta del condottiero, intervallate gustose scenette di vita locale.

Questo il calendario generale per il mese di giugno, sotto la regia del Comune e della Pro loco. Intanto i vari borghi hanno incominciato ad organizzare autonomamente loro feste patronali che raggiungeranno il «clou» in settembre, in concomitanza con raccolta dei peperoni, il prodotto che negli ultimi ha reso famosa questa città almeno quanto il suo capitano di ventura.

Marco Sannazzaro

- Fioriscono iniziative teatrali, sportive folkloristiche che coinvolgono tutti i cittadini, anziani e bambini compresi
- Per la fine del mese organizzato un quadrangolare di pallacanestro nella modernissima palestra
- A metà giugno «Rally città Carmagnola» cui hanno già aderito 190 equipaggi. La corsa nell'ultima edizione è stata seguita da 20 mila persone
- Previsto anche uno spettacolo di «teatro in piazza» ed una «passeggiata ecologica»

per Carmagnola, Carignano, Vinovo, La Loggia... CHI?

Il Lloyd Adriatico S.P.A.

Assicura di pensare VOI con:

La polizza

«TUTELA PERSONALE»

TRE garanzie in UNA:

VITA
INFORTUNI
MALATTIA

prezzi senza concorrenza

oppure con la polizza

«VITA»

ad elevato interesse:

rendimento 1982 21% netto

Diversificate l'impiego dei Vs. risparmi

Venite da noi a:

CARMAGNOLA
V.le Garibaldi, 39 - Tel. 977.0334

CARIGNANO
V. Forneri, 2 - Tel. 969.7220

VINOVO
V. P. Mazzolari, - Tel. 965.2664

INFORMITALIA
ISTITUTO NAZIONALE
CONTROLLI - - INFEDELTA' - ESITO ASSICURATO
Corso Vittorio 107 - Tel. 511.024 - 538.682 - Torino

GRELLA C.
COMPUTER SHOP
- Macchine per ufficio
- Videogiochi e giochi elettronici
- Telefonia

Piazza Martiri, 3 - Carmagnola - Telef. 011/ 977.13.62

DA SEMPRE
stile, buon gusto e serietà nelle cose
dell'ARREDAMENTO

MOSTRA DEL MOBILE
TURELLO

Carmagnola - Piazza Martiri 7 - Tel. 977.3159

F.lli GAVEGLIO S.p.A.
IL MAGAZZINO CHE VI FA RISPARMIARE
Cristallerie - Porcellane - Confezioni regalo - Casalinghi
4000 articoli selezionati per voi

Servizi tavola | In porcellana «Bavaria» di qualità
Servizi da | In porcellana nazionale
Servizi da | In ceramica inglese

Prestigiosi e

a prezzi eccezionali nei nostri magazzini

a Carmagnola in Via S. Francesco Sales, - Tel. 977.07.14
(sulla circonvallazione)

«Il pellicciaio di fiducia»
Artigiano A.I.P.
Pellicceria
SCARDOVA
confezioni pronte e su misura
servizio custodia e pulitura
trasformazioni ■ riparazioni
Primavera Estate le stagioni migliori per nuove proposte ed occasioni interessanti
LABORATORIO ARTIGIANALE
- P.za Lamarmora 12 - Tel. (0125) 44.235

TECNO-EDIL
Botalla
via Cristoforo Colombo 103 IVREA
Tel. (0125) 423.113
Carbon-Presse pressa carta, combustioni
Tirantino assemblaggio tutti i tipi di

RISTORANTE
MAGO
CALUSO
Piero Crosio
Tel. 98.33.149 - 98.33.489
● BANCHETTI
■ CERIMONIE
■ COLAZIONI
■ RINFRESCHI
attrezzato fino a 2000 coperti

colorificio
fontana
vasto assortimento
carte parati nazionali ed estere
colori ■ vernici per la decorazione della
Via Bertinatti 7/11
telefono 44.380 - IVREA
prodotti per la verniciatura della carrozzeria
IVREA - corso Vercelli 53 - tel. 25.16.38

La giunta appena insediata (quella precedente era dimissionaria)

Montefibre e ospedale

A poco più due dalla scadenza del proprio mandato giunta di sinistra presieduta da Roberto Fogu ha dovuto dimettersi per la posizione critica assunta dal psdi che pci psi dall'ottobre dell'80 alla guida della città. trattative difficili complesse i partiti hanno portato alla costituzione della nuova maggioranza dove il posto dei socialdemocratici stato preso dai pri. L'entrata giunta repubblicani accanto a comunisti e socialisti non ha mancato di scatenare polemiche fra gli stessi esponenti del pri, molti dei quali hanno criticato la scelta di entrare nell'esecutivo.

Rispetto alla precedente giunta poche novità anche nella distribuzione degli assessorati. I comunisti hanno rinunciato alla delega all'urbanistica affidata repubblicano Giorgio Szemere; sindaco confermato, come prima, nella persona di Roberto Fogu (psi) così pure come vicesindaco Florenzo Grijuela (pci). Oltre a Szemere il volto nuovo dell'esecutivo è rappresentato dall'assessore effettivo Giorgio Jannunzzi (pci); riconfermati i precedenti assessori Sabino Sfrecola (psi), Aldo Cecone Gianfranco Eddoone (pci).

Parallelamente all'insediamento della nuova giunta, Ivrea scoppiato in tutta sua drammaticità il Montefibre»: 834 persone rischiano di perdere il posto di lavoro se, come pare, i licenziamenti preannunciati dall'azienda verranno confermati. «E' chiaro che l'amministrazione farà tutto quanto è nelle possibilità per sostenere i lavoratori nella loro dura lotta — ha detto il sindaco Fogu —; la città appresta a vivere giorni drammatici, come stati quelli di alcuni anni fa quando Montedison-Montefibre attuato suo programma di ristrutturazione con massicci tagli occupazionali, evitati il ricorso integrazione straordinaria».

L'attenzione è però sempre rivolta anche all'Olivetti, dove, in ai piani aziendali, non sono da escludere ricorsi alla cassa integrazione specie per i settori della meccanica strumentale che stanno conoscendo un inevitabile declino.

Se i problemi occupazionali stanno impegnando gli amministratori eporediesi, altri temi grande importanza attendono una soluzione: primo fra tutti quello viario. Da anni Ivrea attende una rivoluzione del traffico permetta poter migliorare la precaria circolazione che nelle punta, coincidenti l'entrata l'uscita dei dipendenti dagli stabilimenti Olivetti, paralizza letteralmente la città. Da anni gli amministratori promettono soluzioni: l'ing. Aluffi ha già presentato un progetto per la circolazione rotatorio lungo i principali assi stradali Ivrea.

Se ne è discusso, passato anche toni piuttosto accesi. Nessuna decisione per ora

Automoto nel tempo un salone a Expo

Tra pochi giorni, il 21 maggio cioè, verranno aperti i battenti di «Automoto nel tempo», la rassegna che vuole ripercorrere l'evoluzione del veicolo due e quattro ruote nel mondo. La mostra durerà solo due giorni e si svolgerà sotto il tendone di «ivrea-expo» nell'area del nuovo mercato.

E' nata anche partecipazione di numerosi collezionisti della zona, che hanno disposizione le «veterane» perfettamente conservate e gelosamente custodite nel tempo.

Assieme alle «habitueés» questo tipo manifestazioni (Balilla, Topolino, Aurelia) ecco alcune auto prestigiose, che hanno scritto la storia del '900. La Ford modello T ad esempio, che lanciò in orbita la casa statunitense restò a lungo l'auto più prodotta di tutti i tempi: il primo modello uscì dalle officine nel e l'ultimo nel 1923. mezzo ben sedici milioni di esemplari. Quello in esposizione ad Ivrea fa parte prima serie è datato appunto 1908: 2200 di cilindrata con cambio a due marce, costava all'epoca la rispettabile cifra di 290 dollari. Era comunque prima, vera, auto economica, alla portata di moltissime tasche, l'utilitaria litteram di cui in Italia si cominciò a parlare con la produzione Fiat ed ancor prima con la gloriosa Temperino. Tra le altre vetture presenti ecco la Dilambda, lussuoso modello della Lancia che furore sul finire degli Anni 20. Ed la 501 quattro marce del 1924 la splendida Renault Monasix Torpedo del '26, vera auto da «anni ruggenti», con motore a sei cilindri. Poi le motociclette: c'è anche una Ollearo, modello degli Anni che col solo nome richiamava Canavese. Il costruttore infatti di Piverone I suoi modelli da 150 175 cc. invasero la zona in quel periodo. Poi le più note: esempio la Harley Davidson con esemplari che dalla 1200 del 1924 alla 750 più giovane diciotto anni, la serie Guzzi del 1922 al 1960, la Douglas 350 del 1911 la prestigiosa quattro tempi da corsa Siamt 250, costruita da un artigiano torinese nel 1907.

Infine un vero «pezzo da museo», raro cimelio della sto che precede la nascita del motore a scoppio: sarà esposto il primo veicolo pedali (prima si spingeva coi piedi a terra) datato 1861 con ruote e raggi in legno. E' il famoso velocipede Michaud.

HOTEL
CENTRO CONGRESSI
LA SERRA
RISTORANTE
SNACK BAR
10015 Ivrea (Torino) / Corso Carlo III / Telefono
(0125) 44.341 / Cable: La Serra / Telex 210619 Univra I attn. La Serra

Per vendere-acquistare permutare
■ IMMOBILI
■ TERRENI
■ LICENZE DI ATTIVITA' COMMERCIALI
Immobiliare Tondella & C. s.a.s.
IVREA - P.zza di Città, 17
Tel. (0125) 42.45.48 (3 linee ric. aut.)
Al vostro fianco con onestà, competenza, serietà
FIDATEVI...SEMPRE

di fronte allo scogl[illegible]zionale e sanitario

due rebus a Ivrea

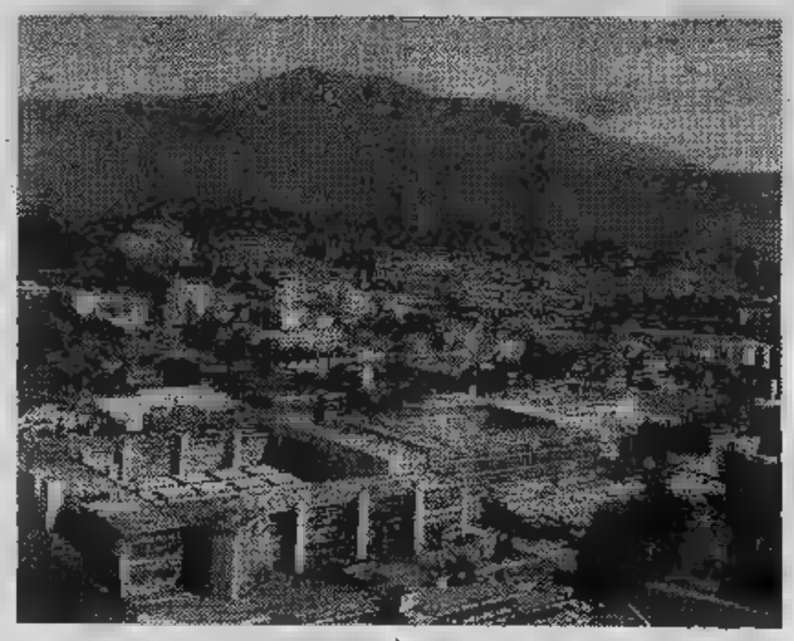

Il più grande ospedale dell'intero Canavese, quello [illegible] Ivrea, ha un grave problema: i posti letto non sono sufficienti a sopportare tutti i ricoveri, specialmente in caso di interventi urgenti di [illegible] certa entità. Lo conferma [illegible] responsabile del Pronto Soccorso, dottor Biagio Spaziante: «*Non c'è dubbio che la carenza esista, ma [illegible] anche [illegible] che abbiamo raggiunto [illegible] accordo con i nosocomi vicini, di Castellamonte e Cuorgné, che possono sopperire [illegible] caso di emergenza*». Le cifre aiutano a comprendere la situazione: [illegible] gennaio [illegible] maggio [illegible] quest'anno il pronto soccorso di Ivrea ha sopportato 8116 prestazioni, circa metà [illegible] quali per ricoveri in corsia. L'anno scorso [illegible] gli interventi furono «solo» 7440, cioè un numero sensibilmente inferiore.

Mi sembra che [illegible] maggior aggravio per i medici non sia dovuto [illegible] [illegible] fortuite, bensì all'indisciplina degli automobilisti che hanno provocato un sostanzioso aumento degli incidenti stradali: l'anno [illegible] [illegible] Ivrea si sono calcolati ben 12 mila ricoveri, dei quali 360 in rianimazione. E' [illegible] che non tutti i sinistri sono avvenu[illegible] in città, in quanto l'ospedale funge da centro «di raccolta» [illegible] feriti di [illegible] l'area dell'Usl 40 e anche delle unità sanitarie vicine. [illegible] [illegible] Ivrea sono stati ben 1058 e [illegible] i continui appelli [illegible] comitato sorto per [illegible] prevenzione [illegible] fenomeno sembrano al momento [illegible] serviti.

«*Fortunatamente* — dicono all'ospedale — *il doppio turno permette un'assistenza continua e il servizio di ambulanze comincia [illegible] funzionare in mo[illegible] adeguato, dopo tante difficoltà*». [illegible] dopo tante polemiche soprattutto, nemmeno vecchie: in un paio [illegible] occasioni infatti l'operato [illegible] associazioni volontarie del soccorso fu duramente criticato, dopo che alcuni feriti restarono in [illegible] di un'ambulanza che sembrava [illegible] arrivare mai.

Restano comunque, anche da parte delle autorità cittadine, alcuni problemi [illegible] risolvere. La viabilità ad esempio, che [illegible] [illegible] affatto scorrevole ma in compenso pericolosa, in alcuni tratti: non per nulla buo[illegible] parte dei sinistri si è verificata in stradale Torino, dove evidentemente semafori e [illegible] gnali di divieto non [illegible] sufficienti.

Servizi di
Guido Novaria
e **Giampiero Pavlolo**

Marinai in festa

Domenica prossi[illegible] il [illegible] «Giulio Allievi» dell'Associazione Marinai d'Ita[illegible] festeggerà il 35° anni[illegible] [illegible] [illegible] [illegible] proprio sodalizio. Il programma prevede anche lo [illegible] di un mo[illegible] [illegible] ricordo dei marinai eporediesi [illegible] in guerra. Fenomeno strano quello [illegible] si regi[illegible] in Canavese, dove il reclutamento per i mari[illegible] è sempre [illegible] massiccio, anche [illegible] la «vocazione» di questa regione [illegible] tendenzialmente alpina. Alcuni anni fa [illegible] già sta[illegible] inaugurato un monu[illegible] a ricordo [illegible] caduti [illegible] del [illegible] a Cuorgnè, centro che fornì alla Marina centinaia [illegible] uomini specie per [illegible] manutenzione dei macchinari e dei [illegible] delle navi. La manifestazione di [illegible] inizie[illegible] [illegible] nella serata [illegible] sabato [illegible] con un concerto della Fanfara della Mari[illegible] [illegible] [illegible] [illegible] teatro Giacosa; per domenica sono previste sfilate

[illegible] Ivrea si appre[illegible] ad ospitare [illegible] [illegible] un [illegible] importante appuntamento: il convegno nazionale [illegible] Cori, [illegible] nizzato dal Coro Alpino Eporediese, una [illegible] istituzione per Ivrea. [illegible] città arriveranno complessi canori provenienti [illegible] tutt'Italia, che [illegible] tutta la giornata [illegible] [illegible] [illegible] vanti ad una giuria [illegible] esperti. [illegible] serata, al «Gia[illegible] è prevista l'esibi[illegible] dei cori meglio [illegible] a conclusione [illegible] [illegible] grande «kermes[illegible] che richiamerà a Ivrea migliaia [illegible] [illegible]

- I posti letto non bastano [illegible] sopportare tutti i ricoveri, specialmente in caso di interventi urgenti d'un certo rilievo
- Negli ultimi tempi la situazione è peggiorata [illegible] causa dell'accresciuto numero di incidenti stradali: naturalmente non tutti in città, dato che l'ospedale funziona da «centro di raccolta» per l'intera zona
- «Fortunatamente — dice il personale sanitario — il doppio turno permette un'assistenza continua [illegible] [illegible] servizio ambulanze comincia [illegible] funzionare in modo adeguato»

le fioriserie VOLKSWAGEN

Sono le Volkswagen fiorite in questi giorni. Un numero limitato di Maggiolino, di Polo, di Golf, di Golf GTI e di Golf Cabriolet, equipaggiamenti speciali a prezzi interessanti. Sono anche l'occasione per una valutazione particolarmente vantaggiosa della vostra vettura usata.

scegli la [illegible] floriserie presso

LA CONCESSIONARIA
VAL-WAGEN
ST-CHRISTOPHE (AO) loc.tà Grand Chemin - Tel. 0165-35.651
IVREA (TO) corso Vercelli, 218 - Tel. 0125-251.415

ALBERGO RISTORANTE BALTEA
SPECIALITA': pesce e carne alla brace
PIZZERIA
Via Ivrea, [illegible] - Montalto Dora - Tel. (0125) 55.10.03

Dischi Hi-Fi
ACCHITO SHOP
Marantz - Jvc - Akai - Rcf
Ar - Sae - Pioneer
TV VIDEO
SABA - SONY
Installazione gratuita - **Tel. 983.2508**

ENRICO
DITTA ENRICO S.A.S. di Enrico Rinaldo e C. - 10015 IVREA - VIA [illegible]INIERE 4 - TEL. 422.160
[illegible] C. NIGRA 41 - TEL. 40.069 - 11100 AOSTA - VIA TORINO 9 - TEL. 2084

- **[illegible] complete [illegible]**
  moduli ministeriali - registri - bolle accompagnamento - ricevute fiscali
- **Articoli tecnici**
  per disegno - grafica - ingegneria - elettronica
- **Carte e [illegible] per [illegible]**
  carta per alimentaristi - fantasia - vassoi - tovaglie - tovaglioli
- **Tutti i [illegible] per la elaborazione dei [illegible]**

DA ENRICO
l'esperienza di sessant'anni di lavoro [illegible]

FRIGO-EPOREDIA
di LIVIO GEDDA
Centrali di raffreddamento per macchine utensili di precisione
Applicazioni del freddo per qualsiasi tipo di industria
IVREA - V. Circonvallazione 8/14 0125/47.066 - 78.466

[illegible]morra
IVREA - Stradale Torino n. 22
un utensile per ogni esigenza per lavorare senza problemi

Incontri ravvicinati con gli artisti che lavorano in città

DA TORINO...

CON COLORE

DAVIDE PEIRETTI AL LAVORO

- Storia di una pittura che è musica ■ una musica che somiglia ■ una poesia
- Per Davide Peiretti «è una cosa che mi porto dentro fin dalla prima infanzia quando zampettavo attorno ■ mio padre costruttore di strumenti»
- Da qui probabilmente nascono le forme di luce che fluttuano sulle tele, simili ■ un pensiero nebuloso che va cercando chiarimento

... Le parole, dopo il discorso, giungono
Al silenzio. Solo per mezzo della forma,
(della trama,
Possono parole ■ musica raggiungere
La quiete, come ■ vaso cinese ■
Perpetuamente si muove nella sua quiete.
T.S. Eliot - Quattro Quartetti

«In una ■ della Libreria Campus, dove Davide Peiretti espone i suoi quadri, è avvenuta una cosa insolita per una galleria, nella quale in genere ci si aggira in solitudi- ■ un po' timorosi di turbare l'atmosfera ovattata. E' avvenuta cioè ■ cosa molto normale. Abbiamo preso tre sedie, io, lui e Roberto Schicco, il suo giovane amico antiquario, e ci siamo messi a parlare. La galleria è diventata in sostanza il luogo d'incontro che dovrebbe ■ e spesso non è, ■ incontro significa anche comunicazione. Come piacevole sottofondo, le note di un disco di jazz dal reparto musica della libreria».

Sul taccuino ho trovato questa nota ■ mese d'aprile ■ alcuni appunti presi conversando.

«Ho fatto la mostra per presentare una cartella d'incisioni più che per esporre dei quadri. A queste incisioni io tengo molto perché contengono un messaggio che mi ■ ■ cuore ed è l'eterno discorso dell'unio- ■ delle arti, della pittura ■ della ■ Equivalenze impossibili ■ innumerevoli volte e risultate naturalmente utopiche. ■ ciò nonostante ■ continuano a fare».

Perché dici che ■ impossibili?

«Perché sono discipline distantissime fra di loro, con punti d'incontro, forse, ad altezze siderali che noi non conosciamo».

E il tuo tentativo a cosa porta?

«A voler dimostrare che bisogna sempre tentare».

Una suite: incisioni legate ■ musica. ■ titoli: Menuets croisés, Les Ombres Errantes, L'Enharmonique, Le point de jour, Le Tourbillon, La visionaire, composizioni strumentali e grafiche in ■ tempi. Per accentuarne la suggestione Roberto Schicco legge lo scritto di Renzo Restagno che accompagna la cartella: *«I titoli misteriosi e vagamente allusivi delle pagine degli Ordres di Couperin si rispecchiano con studiate omonimie nei fogli di questa Suite pittorica. Alla corte del Gran Re, con molto senso artistico, era ■ ■ espliciti. Il desiderio di occultamento dell'opera non ■ un espediente prezioso, ■ suggerito ■ un movente molto onesto, quello di non porre ipoteche sul significato che ognuno ■ il diritto di ricercare. Così tra i cristalli di ghiaccio, i diagrammi incandescenti, le forme ni- ■ che solcano misteriosamente lo spazio, le gocce palpitanti ■ luce e i geroglifici a pioggia di questa Suite si dipana la vicenda dei significati (...)»*.

Che origini ha la passione ■ Davide Peiretti per la musica?

«Me la porto dentro dall'infanzia, dai giorni vissuti ■ una famiglia che costruiva strumenti musicali. ■ padre lo ricordo affaccendato ■ i suoi pianoforti ■ gli armonium. Ora che ho anche una moglie che ■ il clavicembalo ■ è ■ brava concertista, posso dire che ■ la musica convivo ■ sempre».

Anche nella tua pittura precedente c'era questa connessione?

«Sì, se ■ proprio con la musica, con il ritmo. ■ era già presente anche il proble- ■ della luce. Non a ■ ■ uso molti metalli, polveri d'oro e di ossidi che stese sulla tela ■ sulla ■ acquistano ■ loro dinamica che cambia con l'incidenza della luce e di chi ■ a guardare. Dipingo ■ ■ ticinque anni. Sono stato allievo ■ Filippo Scroppo per un certo periodo, poi ho continuato ■ solo. Ho fatto qualcosa ■ figurativo all'inizio, ■ molto presto ho scoperto che ■ m'interessava. Così mi sono dedicato all'astrattismo. La corrente astratta, che quasi tutti vogliono morta, credo sia ancora giovane e viva, ■ meglio può essere vitale ■ ■ si occupa di lei. E' una traccia leggerissima quella che finora ■ stata lasciata e i ■ vari contenuti ■ stati sfiorati ■ alcuni molto bravi, ■ non ■ esplicitamente detti».

Se tu dovessi spiegare ■ tua pittura...

«Avrei molte difficoltà. Queste forme che cambiano, che sono luce, che ■ frammenti esistono anche al ■ fuori del quadro e nel quadro si articolano e definiscono lo spazio ■ Sono un modo d'intuire la creazione della forma, sono la pre-forma che plan plano si va organizzando, un pensiero nebuloso che poco per volta ■ chiarifica ■ si dispone nello spazio con un certo ritmo. Detto questo non si dice proprio niente».

Sì, il problema è quello di ■ ■ parole.

«La parola non chiarirà mai la pittura ■ nessun tipo. Sarà sempre il quadro che parlerà da sé e dirà le cose che la parola non può dire. Con ■ parola ■ descriverai mai un colore: dici "rosso", ■ non sai definire le ■ innumerevoli sfumature. Ci ■ migliaia di rossi e ■ neri. Corot aveva contato ventisette bianchi sulla sua tavolozza e chissà quanti ce n'erano ■ ce ne sono in quelle degli altri».

■ consiglio ■ dare alla gente è dunque ■ guardare.

«E' opinione abbastanza consolidata che ■ gente non guarda più. Viene investita dalle immagini televisive o pubblicitarie, ■ ■ subisce; mentre guardare significa anche meditare, articolare il proprio pensiero ■ ciò che si vede, un'operazione difficile e troppo gravosa».

■ l'idea di chiudere le tue forme in un cerchio?

«Erano lampi sonori, un altro chiaro collegamento con lo spazio musicale. In ognuno di noi c'è sempre ■ pochino la paura dello spazio, l'angoscia ■ non toccare nulla, il dramma del vuoto. Dunque lo si colma in qualche maniera, con delle figure, dei segni, delle articolazioni. Io cerco solo di dimostrare, se ce ■ fosse ancora bisogno da quando il tentativo è stato fatto per la prima volta nelle grotte, che questo spazio, questa tavola vuota che siamo in fondo noi stessi, possiamo non soltanto riempirla, ■ darle anche un senso».

E dai balconi scesero i fiori per invadere le strade

- «Una delle mie ambizioni - dice Giuseppe Grosso - è di recuperare un po' delle tradizioni: il che non vuol dire tornare indietro, rifare ciò che è stato fatto. Significa riappropriarsi ■ un modo di far pittura, attraverso il recupero delle tecniche»

GIUSEPPE GROSSO: «BALCONE FIORITO»

... Finché un Melquiádes piemontese non ritornò dall'Etruria. Allora all'improvviso in Torino si respirò un'aria strana, si avvertì che il prodigio sarebbe avvenuto. Il mistero svelato, non cento, ma oltre duemila anni di solitudini, vive ■ presenti nel buio delle necropoli sarebbero comparse ■ muri barocchi e albertini. — Arrivano! Arrivano! — La voce ■ sparse, rimbalzò dalle finestre agli abbaini, s'insinuò nei portoni, s'attorcigliò nei corridoi-labirinto di Palazzo Carignano, svegliò Pietro Micca, raggiunse Superga e l'ultimo piano di un alveare di via dei Mughetti imponendosi sul delirio ■ televisioni private. Silenzio. E Malquiádes si fece avanti tranquillo, con ■ zainetto sulle spalle, fissando la gente dal lato destro del quadro, gli occhi chiari come il vetro e i grandi baffi da zingaro, contadino, artigiano anti- ■. Sullo sfondo i resti di una città ■ morti ■ si ribellano alla morte, che combattono l'angoscia dell'aldilà con oggetti appartenuti ■ loro quotidiano, anelli, bracciali, pettini ■ orecchini, lampade e terrecotte. ■ intorno ai sarcofagi, ritratti fedeli dei padroni di casa bloccati in un eterno banchetto, pian piano crescono e ■ ■ gli elementi ■ tramutare in perpetui piatti sostanziosi, sedani, peperoni, carciofi, formaggi, melograni, grappoli appena raccolti, cinghiali appena cacciati. Meraviglia! Grazie a Malquiádes la grande paura è sconfitta, la vita continua.

Un Melquiádes subalpino non può ■ avere un nome delle nostre parti: Giuseppe Grosso, professione pittore. E anche le ■ alchimie hanno vapori nostrani; la magia è soprattutto ricerca, è ■ capacità ■ trasportare sulla tela l'incanto di un grande eucalipto che ha foglie quasi blu nelle zone più in ombra ■ bianche nei punti di ■ luce, o di dare un valore al gesto di un contadino ■ scuola un coniglio, o di raccontare la storia di mille gerani imprigionati in bellissimi balconi piagiatori, fiori ribelli i cui steli s'intrecciano in micro-foreste domestiche, costretti a crearsi ■ varco tra i muri scrostati ■ le volute di ferro battuto delle case dell'alto Lazio.

«Una delle mie ambizioni — dice accompagnandomi in viaggio pittorico nel ■ alloggio-studio ■ corso Ferrucci — *è cercar di recuperare, nei limiti ■ mie possibilità, qualcosa ■ tradizione. Il che ■ vuol dire tornare indietro, rifare ciò che è stato fatto. Riappropriarsi del modo di far pittura significa, ad esempio, capire ■ compatibilità di due materie colorate sovrapposte. Tutte ■ che sono andate perdute ■ ■ cui buona parte dei pittori si ricorda solo ogni tanto. Una volta dicevano: "Attenzione alle terre con le lacche, attenzione che un certo colore, ■ con ■ altro, ■ lo mangia...". E chi ci pensa più? Eppure questi consigli per me sono importanti, ci tengo»*.

«E c'è ancor molto ■ dire — continua accomodandosi sul divano, circondato dai suoi oli, dalle serigrafie cartosine, dalle incisioni curatissime, espressioni di ■ lavoro serio, meticoloso, assolutamente ■ improvvisato —. *A ■ interessa ■ ricerca della luce, del colore-luce. Voglio arrivare ■ rendere il più possibile l'idea del bianco. Sì, il bianco ■ un colore, non è il niente che sostengono molti. Un'impresa difficile che a volte mi riesce, a volte no. Si va avanti comunque, giorno dopo giorno, disfando ■ rifacendo, con pennellate pazienti e costanti»*.

Perché?

«Per molti anni in pittura ■ stati accet- ■ e giustificati degli sgorbi incredibili. Io credo che ■ bello sia sempre uguale e non vedo perché lo si debba evitare a tutti i costi quando ci si mette a fare un quadro. ■ non confondersi il bello con il piacevole, perché nel mio caso dipingere ■ ■ sofferenza. Non ingrasserò mai finché dipingerò. Per il pittore - mago - scienziato - poeta - uomo, la sperimentazione ■ conosce sosta. Quando sono in questa casa, lavoro ■ ■ tinuazione. Il mio studio si affaccia ■ ■ cortile con degli alberi. Io ■ molto gli alberi. Li guardo dal mattino alla sera, stagione dopo stagione e mi stupisco sempre, perché ogni volta mi appaiono in modo diverso e ■ attimi di gioia. Ma ■ decido di realizzarli sulla tela, lì cominciano i dolori: è il momento in cui ■ metti a pensare veramente, ad osservare con maggiore intensità e ti trovi a dover affrontare problemi incredibili. Non si tratta di fare il quadretto estemporaneo con quattro macchie secondo la nozione verista. Si sommano dubbi e domande: posso ■ ■ arancio al posto del blu per ottenere ■ luce colorata ■ desidero? Lo troverò e come, l'esatto corrispondente di un raggio che batte?».

Passeggiamo nelle stanze che custodi- ■ il suo universo: su un cavalletto — intanto fuori piove e le macchine scivolano sull'asfalto — due donne incomplute prendono il sole sulla spiaggia: *«Voglio raccontare la solitudine di queste figure davanti al mare, il ■ del Viterbese... Là ci sono scogliere piatte e lagune che vanno dal ver- ■ sfacciato al madreperla. E nell'entroterra, le tombe rupestri scavate nelle pareti di tufo, i paesini medievali arroccati in posti selvaggi dove s'aggirano ■ lupi e cinghiali, e c'è ■ mito che ti entra nelle ossa, quello spessore ■ storia che è impossibile ignorare. E' la terra che amo»*.

Come materializzazione di questo amore, ■ Torino per mano ■ Giuseppe Grosso, na- ■ e si riproduce la macchia mediterranea, pini marittimi e ginepri rossi con bacche ■ sembrano ciliege e ■ contorti ■ nodosi: *«Mi piace offrire agli altri il mio ricordo di un albero, ■ sensazioni che ancora mi dà, ■ curiosità che mi risveglia»*: ■ compaiono anche finestre di conventi gotici in prospettive inventate, contadini ■ stendi assolati mentre, dietro una nube, l'angelo del Martirio ■ S. Matteo del Caravaggio cer- ■ ■ rubare ■ un ragazzino un aquilone molto ambiguo che diventa missile, ovvero la sfida degli apprendisti stregoni, il gioco del tiro alla fune finché va, finché ■ si spezza. E un giorno o l'altro i suoi fiori invaderanno i nostri balconi, scenderanno ■ai davanzali, nasconderanno le vecchie ringhiere: la vita esploderà negli angoli più desolati avvinghiandosi ■ persiane, ■ vita che bene o male continua.

Maria Giulia Alemanno

ANTEPRIMA — REGIA DI LUCIANO MANUZZI

SCONCERTO ROCK

Bernardo Bertolucci racconta

SCONCERTO — Regia: Luciano Interpreti principali: Victor Cavallo, Pietro Valsecchi, Lorella Morlotti, Giuseppina Galeazzi, Pio Manzotti, Chiara Bal, Alessandro Casagrande, Giorgio Celli, Natali. Soggetto e sceneggiatura: Luciano Produzione: Bernardo Bertolucci per Fiction Cinematografica.

Due giovani animatori una stazione televisiva privata, Teleocchio, in procinto restar disoccupati. L'emittente è vicina alla chiusura per la sospensione dello sponsor (il che fa tornare bambini), principale fonte di sostentamento della emittente stessa. Quasi come un saluto di chiusura viene organizzata trasmissione in «diretta» po' folle, mettendoci tutta rabbia che hanno accumulato. Ed è il cesso. piovono offerte pubblicitarie tutte le parti. Teleocchio non chiuderà...

BERNARDO BERTOLUCCI

— Lei, regista cinematografico affermato, ha prodotto questo film, perché?

primo film viene realmia casa di produzione, la Fiction Cinematografica. Ha prodotto miei film, *La luna* e *La tragedia un uomo ridicolo*, poi *Oggetti smarriti* di Giuseppe Bertolucci e, dopo *Sconcerto rock* di zi, stiamo producendo *Io con ci sto più* Gianni Amico. Vede, si potrebbe dire che un regista qualcuno che trova per fare il film. Apparentemente cinica què la frase un poeta del cinema, potrebbe essere scelta un Fassbinder di un Glauber Rocha. Cosicché, dopo un'esperienza frustrante, mi detto: basta! da oggi i film me li produco da solo! E stesso momento ho deciso tentare le condizioni perché autori più giovani e meno fortunati potessero i loro film».

— Cosa vuol rappresentare questo «Sconcerto rock»?

«In *Sconcerto rock* ci due mondi, culture, lontanissime ma interdipendenti. E' la storia due giovani sul fondale coloratissimo una città, Bologna, che sta vivendo nelle strade e nelle piazze le quattro giornate di commemorazione per la strage punk-rock e l'inferno di Dante, sae il profano, in un alternarsi spettacolare e febbricitante. C'è un lato la Bologna della commemorazione, la rabbia, la commozione, il pessimismo della ragione, e, dall'altro lato, giovani travolti di quello che si chiamava «il movimento». In mano restano loro che poche una pistola, marmellata troppo dolce, telecamera balbettante. Due mondi che si sfiorano, si sfuggono, si compenetrano. Ma anche mezzi comunicazione: il cinema e la televisione, finzione e il documentario».

— A qual genere cinema va collocato film

«Manuzzi avrebbe potuto flirtare con migliore tradizione commedia all'italiana e invece ha puntato dritto *noire*. Per intenderci, più Melville che Monicelli, più Ray che E' stato il suo modo per materializzare quel sentimento presente che il cinema italiano in tempi recenti sembra voler sempre trascurare. Manuzzi ha cercato di cogliere le conseguenze pur deformanti età giovane, in bilico tra i fallimenti della ideologia parte massificazione degli slogan sottoculturali del permissivismo e dell'antiautoritarismo dall'altro... Ma conclude Manuzzi: consoliamoci presto, prestissimo saranno più giovani. E' dimensione, come molte razze, in estinzione».

Lamberto Antonelli

INTERVISTA — COL CANTAUTORE RIBELLE DEL '68

FINARDI

adesso l'unica certezza è il dubbio

Eugenio Finardi non più *La Cia ci spia* neppure più famoso *Musica ribelle*, non si nasconde più in nuvole di fumi. Il biondo cantautore milanese è cambiato ed il primo ad

«*Ho 30 anni, '68 è lontano e io sono maturato* — dice —. *A casa ho una compagna, Patrizia, che mi capisce e mi sprona, e una figlioletta, Elettra, mesi, che adoro. In questa atmosfera musica non può più quella volta: violenza verbale, violenza musicale, suoni stridenti, fumi nebbia palcoscenico. Il mio ultimo Lp appena uscito* Dal blu *è musica Anni 50 rivedute le nuove computers. Musica che può sembrare meccanica; invece i computers in grado, malgrado la loro precisione (seguono le regole dell'universo), anche ondate di sensualità o effetti straordinari come onde del ed elaborano la voce umana che ne viene esaltata*».

Un assaggio Lp lo abbiamo potuto sentire *Azzurro 83*, dove era capitano con Vasco Rossi della squadra forse più omogenea.

«*Peccato che terzo posto all'ultima serata siamo passati al quarto* — spiega —, *sorpassato la Rettore Togni, forse perché il batterista Freur è stato colto da leggero attacco di epilessia i più hanno scambiato per una trovata coreografica e non l'hanno gradita*».

Finardi non dice che un po' di colpa forse l'ha avuta anche Jo Squillo che faceva parsquadra: la ragazzina non dalizza più nessuno col suo perentorio invito *Violentami, violentami sul metrò*.

Il «*cantautore meno cantautore cantautori*» — come stato definito perché la musica rock dà spazio ad equivoci interpretativi e parla linguaggio ermetico come quello dei suoi colleghi, semplice — è figlio soprano americana e di un ingegnere milanese; in lui convivono due culture: quella dell'Italia, della Scala, quella dell'America, del rock e del blues. «*Io stato educato negli Stati Uniti ma sono italiano e ho scelto a 27 anni la nazionalità italiana, rinunciando a quella americana. appena tornato New York dove ho fatto conoscere mia madre Elettra si è divertita moltissimo a viaggiare sulla culla volante nel jumbo. Appena tornato Milano la mia casa discografica mi ha scaraventato a Bari, mi sono divertito anche perché non più aggressivo un tantino invidioso ero una volta, adesso sono comprensivo disponibile. simpatizzato persino con Camerini cui litigato*».

Finardi una volta era l'angelo della Milano fine Anni Settanta, fu primo a la parola «riflusso», in 5 anni ha riunito tutti i musicisti dell'area milanese, molti dei quali sono poi messi in proprio e hanno espresso una loro specifica personalità musicale. il cambiato pagina ed è lui il più curioso vedere come verrà dai suoi «fans» di volta.

«*Per questo non l'ora mia tournée estiva, dovrò aspettare il giugno*».

Andrà a Sanremo?

«*Se ci gara a squadre, sì. In questo modo si combatte meglio perché non ci esposi troppo, si rischia in compagnia si gioca una carriera in minuti. In scena si arriva più rilassati e stressati; noi ci aiutati e io facevo ridere tutti quando, per essere ancora più tranquillo, studiavo grafica giapponese. E' eccellente esercizio per distrarsi, per non diventare nevrotici prima affrontare il pubblico*».

Ma lei è nevrotico?

«*Sono uno che prima aveva certezze, adesso ho incertezze e capito che il dubbio è la nostra sola certezza*».

Gallotti

MUSICA — A PESCARA OMAGGIO AL MAGRO PUGILE

A RINO GAETANO

il cantautore scomparso tragicamente

Rino Gaetano morto a soli anni e dimostrava molti di meno grazie a quell'aria sbarazzina che non lo abbandonò mai, neppure duri anni della gavetta. Era figlio panettiere di Crotone che si trasferì Roma quando Gaetano aveva 9 anni. Debuttò come cantante nei al Folkstudio con De Gregori e Venditti, ma nessun discografico voleva prendere sul serio le sue filastrocche il gusto per lo sberleffo e quello per il viaggiavano a braccetto.

a sfondare dopo dieci duri anni, aiutato dalla convinzione *serva solo a tenere allegra la gente*». E con *Gianna* vinse nel 1978 il Festival di Sanremo. Non riuscì a gustare lungo il quel tragico incidente automobilistico sulla via Nomentana lo tolse per sempre all'affetto del pubblico che ormai apprezzava le sue personalissime canzoni.

Ma per questo giovane che morto quando era arrivato non accaduto quello che capita agli altri artisti che vengono più omaggiati una volta scomparsi che quando possono comporre un brano dietro l'altro. per questo appare giusta la stazione che finalmente organizzata in suo onore dal settimanale per i giovani *Il monello* insieme al «La rosa ti», col patrocinio anche Lega italiana per la lotta contro i tumori.

A Pescara in questi giorni tiene il «Premio Gaetano, Città Pescara». Venti i giovani che sono usciti dalla votazione fatta settimanale che sponsorizza la manifestazione.

Al primo posto per ora il giovane Luca Co- i testi brani presentati devono le caratteristiche popolare Gaetano, quel fra il serio e il clownesco che riusciva a scavare e centrare problemi umani viaggiando cavallo fra il sacro e il profano, insomma un disacrando.

Al consegnato l'«Ukulele 83» è chitarra hawaiana a quattro corde che Rino suonava du- i concerti. Quando morì stava preparando un altro ellepi che avrebbe dovuto incidere insieme Anna Oxa con quale era procinto compiere tournée estiva.

Giusto il presentatore delle tre Beppe Non mancheranno serata finale (ripresa dalla televisione) i big che d'e- girano da all'altra come pellegrini senza pace.

La sigla d'apertura è un brano Rino *Il cielo è sempre blu*; quella finale di Alberto Barbero, cantautore ad Alba che dirige una grossa industria di lavorazione di tessuti ma ha mai dimenticato la musica.

a. g.

IN POLTRONA DAVANTI ALLA TV

QUO VADIS?

Roma antica all'americana

Rai-Rete 2

Ore 20,30

L'asso della Manica, telefilm. La nuova serie di telefilm del sabato sera vede nei panni del protagonista l'attore inglese John Nettles e sullo sfondo delle sue gesta [redacted] meravigliosa isola Jersey, detta anche «isola dell'oro», oppure «Isola dei miliardari», oppure «Montecarlo del Nord». Incantevole per clima, bellezza naturale [redacted] denaro che vi circola, Jersey ospita ville meravigliose [redacted] domestici sottopagati perché provenienti dall'Europa più povera, [redacted] costumi inglesi e francesi, dipende dalla Corona britannica [redacted] ha istituzioni proprie molto sentite dalla popolazione locale.

Jom Bergerac, l'«Asso» protagonosta del serial, è un poliziotto scarsamente loquace che nel corso di varie puntate vedremo occuparsi di ubriaconi divorziati, bambine senza genitori, miliardari dall'oscurissimo passato o, [redacted] succede stasera, lord morti misteriosamente [redacted] una stanza squallida di un albergo compiacente.

Nettles, l'attore che lo interpreta, viene dal teatro, è passato attraverso la gratificante esperienza della Royal Shakespeare Company, e dominerà [redacted] nostre serate del sabato per altre otto settimane.

Ore 21,15

Notte sulla città, Francia poliziesco 1972. Il film è stato scritto [redacted] diretto [redacted] Melville, specialista del «Nero [redacted] Francia» che però [redacted] parere della critica non mostrò stavolta la [redacted] solita grinta. I recensori italiani poi furono fra i più feroci, accusandolo di aver assemblato scene da «fumetto di 007», [redacted] quella centrale della rapina eseguita in elicottero da [redacted] criminale che [redacted] cala in vestaglia e pantofole [redacted] vagone letto, [redacted] momenti più intimamente suggestivi, con un [redacted] Natale che fa da confidente della polizia e allucinanti interrogatori nei sotterranei della questura.

Un critico annunciò che Melville si [redacted] arreso *«All'idea di quel metallo»* (e cioè al denaro), ed accusò Delon di trovarsi totalmente fuori ruolo, mentre un secondo lodò le parti che [redacted] primo aveva criticato accusando [redacted] mezzi termini il regista di essere noiosissimo nelle altre. [redacted] pubblico sintetizzò entrambi [redacted] giudizi mostrandosi tutto sommato d'accordo, e il film [redacted] ebbe troppo successo. L'accoppiata Delon-Deneuve compariva per la prima volta sullo schermo. Vi ricomparve dieci anni più tardi.

Italia 1

Ore 20,30

Il grande ruggito, Usa avventuroso 1981. Il film [redacted] una premessa tale da assicurare ottimi incassi, ma la produzione non faticò a rendersi conto che era troppo poco. La caratteristica a [redacted] si fa riferimento è quella della totale assenza di trucchi. [redacted] animali feroci, leoni e tigri in libertà, girarono effettivamente sul set in libertà, ammansiti da esperti domatori, continuamente [redacted] contatto [redacted] interpreti, tecnici [redacted] macchinisti. Vi fu un solo incidente, [redacted] parte umana, fortunatamente non mortale, [redacted] vi fu invece [redacted] moria [redacted] parte felina, dovuta ad un'opinata allu[redacted] che costrinse la produzione a decidere se mandare all'aria il progetto [redacted] acquistare nuove tigri e nuovi leoni per riaddestrarli al contatto umano senza che vi fosse pericolo. Si optò per la seconda soluzione, e solo tardi ci [redacted] che pur essendo assolutamente spettacolare, la trovata [redacted] mescolare attori in carne ed ossa a fiere in carne [redacted] ossa, se tiene desta l'attenzione per alcuni minuti, [redacted] giustificarne novantotto di pellicola.

DOMANI

Rai-Rete 1

Ore 20,30

Quo vadis? Usa storico 1951. Attorno al [redacted] John Huston iniziava [redacted] girare in Italia quella che avrebbe dovuto essere la terza e più spettacolare traduzione cinematografica del [redacted] che nel 1896 [redacted] polacco Henryk Sienkiewicz, Nobel per la letteratura, aveva pubblicato [redacted] puntate riscuotendo successo in tutto il mondo, Quo vadis?

Protagonisti d'eccezione erano Gregory Peck ed Elizabeth Taylor. La spesa iniziale di due milioni di dollari (quasi dodici di adesso, in potere d'acquisto) servì solo [redacted] chiarire le idee [redacted] produzione che accantonò il progetto convinta che con quel regista e [redacted] quegli interpreti il film non si potesse fare.

Nel 1950 venne chiamato Mervyn Le Roy, che affidò il ruolo di protagonista meschile al «bello» Robert Taylor [redacted] quello [redacted] virginale [redacted] fidanzata a Deborah Kerr, indovinandoli entrambi. La spesa aumentò (oltretutto il film venne girato in Italia [redacted] monopolizzò in pratica Cinecittà per quasi due anni) [redacted] dodici milioni, ma il successivo guadagno di cinquanta milioni diede ragione [redacted] regista che da quel momento ottenne facile credito presso tutti i produttori. Il segreto del [redacted] di Le Roi, [redacted] del suo film, risiede[redacted] probabilmente nell'intenzione del regista [redacted] fare unicamente un'opera spettacolare che bombardasse per tre ore lo spettatore con immagini grandiose [redacted] una buona dose di suspense prima del dove[redacted] happy end.

Per rendere magnificenti [redacted] rappresentate si ricorse a fastose ricostruzioni di edifici in compensato e cartapesta, nonché all'impiego di migliaia e migliaia di comparse fra le quali anche la giovanissima Sophia Loren in cerca dell'occasione giusta per sfondare nel mondo del cinema. Il cinema americano impressionò molto i produttori italiani con la [redacted] grandezza di idee [redacted] sua efficientissima organizzazione, tanto che in molti [redacted] ne ricalcarono il modello cercando [redacted] imitarlo per tutta la vita [redacted] risultati [redacted] volte ancheinferiori.

[redacted] film aprì inoltre le porte al filone dei grandi film storici americani, quello che avrebbe dato memorabili risultati come *Ben Hur* o [redacted] lo scivolone commerciale di *Cleopatra*, e che in Italia avrebbe portato alla confezione [redacted] decine [redacted] decine di titoli di bassa imitazione soventissimo ricalcati sul solo personaggio del muscoloso Ursus.

Più di Taylor fra gli interpreti spiccò un grandioso Ustinov, nei panni dell'imperatore Nerone, [redacted] barba e capelli rossicci, tendenze melomani, mente stravol[redacted] modi a volte marcatamente effeminati.

Il film, gigantesco in tutto, dura due ore e cinquantadue minuti. La Rai è costretta [redacted] spezzarlo in due parti distinte (la seconda va in onda [redacted] stessa ora lunedì), delle quali quella di stasera dura un'ora e [redacted] minuti, [redacted] quella [redacted] lunedì le rimanenti un'ora [redacted] quaranta.

Retequattro

Ore 22

Gran varietà, musicale. Spostato [redacted] un'ora e mezza per lasciar spazio al film (*L'insegnante balla* [redacted] *tutta la classe*), *Gran Varietà* torna ad annunciare [redacted] presenza nel corso della trasmissione [redacted] Gigi Proietti, già annunciato in [redacted] delle scorse puntate e comunque non comparso. Proietti, che in questi giorni sta ottenendo gratificanti successi a [redacted] suo [redacted] spettacolo «As I [redacted] it» dovrebbe esibirsi in un simpatico sketch intitolato «Avogadro e Ladro».

Lo affiancherà Donatella Rettore, impegnatissima nel [redacted] del suo ultimo Lp [redacted] nuova e più femminile immagine romantica, [redacted] gli [redacted] da contorno la Goggi, che prosegue nella galleria di personaggi femminili seguendo stavolta il tema «La donna e la scuola».

DOVE ANDIAMO STASERA IN CITTA'

WEEKEND

(tutto per distrarsi)

ACCADE

BIBLIOTECA COMUNALE [redacted] Alpignano, stasera [redacted] 21 — in collaborazione con la Regione Piemonte — il Coro del Teatro Regio di Torino, [redacted] dal maestro Fulvio Fogliazza, eseguirà un concerto comprendente brani di J. A. Bruckner, A. Lotti, G. Rossini, G. Verdi, L. Sinigaglia, A. Ponchielli. Solisti: [redacted] Bono, Patrizia Capello, soprani, Luisa Jimenez, mezzosoprano; Armando Sorbara, Savino Schiavo, tenori; Oddino Bertola, basso.

PALAZZO REALE (appartamento di Madama Felicita), prosegue fino al 29 maggio la mostra [redacted] trascorso presente: bambole, giocattoli ed automi dal [redacted] 1930». Orario: 9,30-12/14,30-18 (lunedì chiuso). Ingresso libero.

IL CONCERTO dei [redacted] del Teatro Regio, previsto [redacted] lunedì [redacted] maggio, al Piccolo Regio (nel programma dei Lunedì Musicali) è stato rinviato a lunedì 30 maggio 1983, ore 21.

CUPOLA di via De Panis (Zona Vallette), domani, l'A.I.C.S. organizza una festa per i partecipanti ai corsi di Sportinsieme Aics di Ginnastica Ritmica [redacted] Artistica. Il programma della manifestazione prevede: dalle 9,30 alle 12,30: Saggio di Ginnastica Ritmica; dalle 14,30 alle 18: Saggio di Ginnastica Artistica. Parteciperanno più di 300 ragazze dai 6 ai 14 anni.

SALA VECCHIO PO, stasera [redacted] domani, [redacted] 21,15, Franca Novara presenta «A l'é na storia bela», recital [redacted] canzoni [redacted] monologhi.

[redacted] **ANTONELLIANA**, si inaugura oggi una mostra permanente sulle vicende della [redacted] Antonelliana (ordinata nell'atrio di partenza dell'ascensore) organizzata dall'Assessorato per [redacted] Cultura [redacted] Città di Torino. L'esposizione si ricollega alla piccola mostra didattica — organizzata nell'estate 1980 dalla Ripartizione Lavori [redacted] — sulle vicende storiche del monumento torinese [redacted] come quella documenta [redacted] attività [redacted] alla risistemazione interna e ad un pieno recupero funzionale di questo edificio [redacted] spazio espositivo.

L'apertura di questa rassegna permanente [redacted] un ulteriore passo di questo processo cittadino, ovviamente non concluso, che oggi tocca [redacted] la Mole, rivitalizzando un monumento-emblema per troppo tempo non considerato nel [redacted] reale valore storico, architettonico e [redacted] utilizzo.

SOCIETA' TEOSOFICA, via Palestro 7, la setta dei Triangoli si prepara a festeggiare il plenilunio dei Gemelli (il 26 maggio) [redacted] «invocazione» ritenuta antichissima «rivelazione» [redacted] un'imprecisata «Entità Spirituale» propugnatrice di «Universale Amore».

CINEMA

SMERALDO D'ESSAI, via Tunisi 92, stasera, ore 20,30 e 22,30, per la rassegna cinematografica «Hello Music - Il Rock in 30 film», proiezione di «Quadrophenia» con The Who; domani (stessi orari), «The Wall» con i Pink Floyd.

MOVIE CLUB, via Principe Amedeo 5/a, oggi e domani, ore 18,10-20,20-22,30: «Alien», di Ridley Scott, con Tom Skerritt, Sigourney Weaver, Veronica Cartwright, John Hurt (Gran Bretagna 1979, colori, 117' versione italiana). Ingresso riservato ai soci. Tessera di associazione 1983, lire 5 mila. Ingresso, lire 2 mila.

TEATRO

TEATRO ADUA, corso Giulio Cesare 67, [redacted] e domani, ore 21, il Gruppo della Rossa presenta «Josef K., fu Prometeo». Regia di Guido De Monticelli. Interpreti: Dorotea Aslanidis, Fiorenza Brogi, Bruna Brunello, Luigi Castejon, Guido De Monticelli, Giorgio Lanza, [redacted] Marchese, Marco Marelli, Mario Mariani, Ireneo Petruzzi, Armando Spadaro, Lino Spadaro.

Attraverso [redacted] libera rielaborazione di materiale kafkiano (romanzi, racconti, frammenti), pur con una sostanziale fedeltà ai testi utilizzati, si sviluppa un'azione drammatica autonoma ed originale. Nella vicenda, che vede al centro l'eroe kafkiano K., si incastrano poi, come schegge di una perduta memoria, di [redacted] passato lontano [redacted] indecifrabile, frammenti del «Prometeo incatenato» [redacted] Eschilo.

Pubblico: tutti.

Durata: d[redacted] ore e trenta minuti.

Prezzi: posto unico, lire 10 mila; ridotti, lire 7 mila; ingressi, lire 4 mila.

TEATRO INFERNOTTI, via Cesare Battisti 4/b, ore 21, il Teatro U! presenta Musica [redacted] Giochi («Vedere ascoltando [redacted] Bartok»). Quattro [redacted] spettacoli in cartellone, ideati da Sergio Liberovici e prodotti dalla U-Children's Corner, che sintetizzano [redacted] lavoro svolto da [redacted] Liberovici nel campo della musica infantile in rapporto con i meccanismi [redacted] gioco.

Per lo spettacolo «La boîte à joujoux» i materiali visivi sono [redacted] Luigi Nervo. Al pianoforte: Marilena Audisio. Interpreti: Roberto Accornero e Sandro Daneri.

Per lo spettacolo «Vedere ascoltando Bela Bartok», la scenografia è di Ugo Nespolo. Al pianoforte: Giulio Castagnoli. Interpreti: Anna Gasco [redacted] Roby Remmert. Da 37 scatole magiche, evocati dalle note di Bartok, prendono vita e poesia, in un policromo villaggio-microcosmo, i suoi abitanti-personaggi (ulteriormente valorizzati da un rarefatto gioco di intrecci visivi e sonori).

Pubblico: tutti.

Durata: un'ora [redacted] mezzo circa.

Prezzi: interi, lire 3 mila; ridotti, lire 2 mila.

TEATRO REGIO, domani, ore 15,30, Nabucco, di Giuseppe Verdi. Direzione [redacted] Maurizio Arena. Regia e scenografia [redacted] Renzo Giacchieri. Costumi di Tita Tegano. Nuovo allestimento del Teatro Regio. Personaggi e interpreti: Nabucco, Kavi Nurmela. Ismaele, nipote di Sedecia, Re di Gerusalemme, Ottavio Garaventa. Zaccaria, Gran Pontefice degli ebrei, Bonaldo Giaiotti. Abigaille, schiava creduta figlia primogenita [redacted] Nabucco, Olivia Stapp. Fenena, figlia [redacted] Nabucco, Bruna Baglioni. [redacted] Gran Sacerdote [redacted] Belo, Bruno Marangoni. Abdallo, vecchio ufficiale del Re [redacted] Babilonia, Gianpaolo Corradi. Anna, sorella di Zaccaria, Maria Grazia Piolatto. Orchestra e Coro del Teatro Regio di Torino.

Pubblico: appassionati, amanti dell'opera lirica.

Durata: oltre le tre ore.

Prezzi: posto unico, lire 13 mila.

I CONCERTI

TEATRO NUOVO - Sala Valentino, stasera [redacted] domani, ore 21, Raffaella [redacted] Vita in «Secondo me... la musica», spettacolo-concerto dedicato alle ultime generazioni di cantautori italiani (Jannacci, Gaber, Bennato, Daniele, Dalla, Bertoli). Al[redacted] delle canzoni proposte [redacted] state scritte dagli autori appositamente per il recital.

Prezzi: posto unico, lire 6 mila (ridotti, lire 4 mila).

COLOSSEO, v. [redacted] Cristina 71, stasera e domani ore 21,15. Nunzio Filogamo presenta «Turin l'é 'n pò Paris», con Wanna Ravinale e il [redacted] Carlo Artero. Regia [redacted] Aldo Fenoglio. L'orchestra che l'accompagna nello spettacolo [redacted] composta da diciotto elementi che provengono quasi tutti dall'organico musicale del Teatro Regio.

Prezzi: poltronissima, lire 15 mila; poltrona, lire 8 mila; galleria, lire [redacted]

La Cometa Pianezza
Stasera, [redacted] pom. [redacted] sera
[redacted] i giovani [redacted]
ballo liscio [redacted]

[redacted]
St. Valsalice 2 - Tel. [redacted] - bus 64
OGGI e DOMANI
15,30 POMERIGGIO DELL'AMICIZIA
21 ORE LIETE AL [redacted]

LA LUCCIOLA
C. Taranto 206 - tel. 20.00.97
Ore 21 LISCIO
I SIMPATICI DEL LISCIO
Domani sera FRANCO BAGUTTI

CANNES CANNES CANNES CANNES CANNES CANNES CANNES CANNES CANNES CANNES CANNES CANNES CANNES CANNES CANNES

SPECIALE

AMARO BILANCIO DEL FESTIVAL

troppi «no» segnano la manifestazione

SPECIALE

CANNES CANNES CANNES CANNES CANNES CANNES CANNES CANNES CANNES CANNES CANNES CANNES CANNES CANNES CANNES

DAL NOSTRO INVIATO SPECIALE

CANNES — *Chi ama la Francia e il cinema, incappa in un'edizione del Festival che lo fa vacillare nei suoi valori acquisiti. Il congeda sotto una pioggia di «no» che bisogna pure rivolgere ai vari momenti tecnici o spettacolari che esistano.*

No all'organizzazione — *Per anni erano gli stessi burocrati del Festival, tanto da Cannes quanto Parigi, a dire forte che la macchina organizzativa più all'altezza dei tempi (viceversa le proiezioni fitte e belle, i coordinamenti tra i vari settori sempre immediati, da capogiro la di visitatori smaltiti e soddisfatti). Così sorto più Sud, nella zona vecchio Casino municipale sprovvista di alberghi e pensioni, Palais tutto rosato e cieco che sembrava la beffa cinema stesso (sembrava ed è una beffa perché vale soprattutto per congressi e non per proiezioni).*

All'interno non può circolare da piano a piano e per ogni spettacolo, per ogni telefonata, bisogna disciplinatamente uscire e rifare le scale. La sala-stampa e il casellario-stampa sono concentrati in spazi minimi, pericolosi anche fisicamente data la continua Parecchie del in Italia non sarebbero neppure omologate data la scarsità uscite e la primitività degli apparecchi.

Per giorni e giorni non si è riusciti a partire per tempo né a condurre a termine uno spettacolo senza interruzioni o guasti. Il direttore tecnico, o responsabile delle proiezioni, monsieur André Antoine, aveva dato le dimissioni che gli tornate indietro con la medaglia commendatore della Repubblica per le arti e le lettere.

No al contorno — *l'aggressività e l'esosità prendono piede (5200 lire cicchetto calvados, 135 mila lire una dozzina ostriche) nulla Costa Azzurra vige tuttora*

«LA DI NARAYAMA»: PREMIATO CON

formalismo che dà i brividi. Poiché le donne sole sono tutte puttane, nel migliore albergo-bar della Croisette una signora non riesce a ordinare caffè. La contestazione degli universitari contro l'inasprimento degli studi superiori ha rappresentato una finzione penosa dove i ragazzi badavano a non ficcarsi qual e i gendarmi l'ordine non toccarli (bruciavano di pneumatici ma a 500 metri dal Palais).

Chi non vanta fisico e astuzia rinunci fin d'ora a seguire i prossimi Festival. Troverà inevitabilmente scorte uscieri che magari bloccano il passaggio a chi ha concordato un'intervista con Roger Moore o con Sophia Loren oppure implorerà invano per avere l'invito a un film fuori concorso ma ufficialmente presentato dal Festival (che però viene pubblicamente per risarcire il suo produttore Golan il quale abbandonato il posto giurato per fare posto a un raccomandato dell'ultima ora).

No alla selezione — *La gaffe più clamorosa consiste nell'abbondanza della rappresentativa francese, incentrata su goffi ragazzacci saturi di letteratura il Beineix La luna nel rigagnolo o su stanchi cavalli ritorno come l'ormai cinquantenne Becker jr. di L'estate assassina. Va da sé che è andata perduta l'occasione per premiare la Palma d'oro l'unico maestro presente del cinema francese, Robert Bresson, stizzoso e adorabile vecchio che Il denaro ha espresso pessimistica concezione giansenista rinunciando qualsiasi lenocinio: dalle madri ai dialoghi serrati, storia d'amore al lieto fine.*

Lo stesso accortissimo ministro per la cultura Jack Lang ha sbagliato nell'attaccare il preteso monopolio della cultura americana sostenuto dal dollaro e dal colonialismo. Sarà una sciocchezza ma un Festival senza Hollywood rimarrebbe polemicamente inciso negli annali del cinema. Invece invita in concorso Il re commedia ventilando premi Scorsese, Robert De Niro, persino Jerry Lewis e si dimenticano i taciti patti; al contrario non si dà in concorso Wargames di John forse perché con suo brio e il anticonformismo farebbe impallidire i giurati. E poi, non c'era titolo a rappresentare la più moderna cinematografia del mondo: Cannes che ha rivelato Fassbinder, Herzog e Wenders non ha dunque più curiosità.

No al — *Ha costituito coronamento di un'edizione infelice.* La leggenda di Narayama *non lancia autore inedito perché di Shoei Imamura conosciamo da un quarto secolo almeno* Porci, gelsbe e marinai e La donna insetto; *non apre neppure discorso affascinante perché il soggetto dei vecchi esposti alla morte sulla montagna ritorna ciclicamente dagli studi di Tokyo.*

Era molto meglio il film commerciale d'autore Furyo (Merry Christmas, Mister Lawrence) *la regia affascinante Nagisa Oshima e l'interpretazione dei due cantautori Bowie e Ryuichi l'un contro l'altro armati. in ogni modo si cancellerà sgarbo rivolto a Robert Bresson, l'uomo che rispondendo alla domanda: «Perché siete venuto a Cannes?», senza diplomazia: «Me lo domando anch'io».*

Piero Perona

INTERVISTA — SUA VITA D'ATTRICE

DANIELA POGGI

una bella con rabbia

«Ho avuto un inizio particolarmente facile, forse perché sono capitata nello spettacolo casualmente e l'ho preso quasi per scherzo, senza crederci troppo; appena ho deciso di farne la mia professione sono cominciate le difficoltà, le porte in faccia, umiliazioni. E' molto il passaggio bella ragazza ad attrice», dice Poggi.

Bella lo è, senz'ombra di dubbio. Una faccia chiara di bionda con la pelle ben tesa sugli zigomi, i occhi a mandorla e un corpo con tutti gli attributi che volta; seno-seno, i fianchi-fianchi, la vita di vespa e le gambe tornite a dovere. In più, una certa cultura, un'intelligenza spigliata, un vivace senso critico: nonché una famiglia della ricca borghesia milanese alle spalle. Tutte qualità che nel mondo dello spettacolo, non aiutano: la ragazza-bene è guardata con diffidenza, l'intelligente evitata con fastidio, il bene-intelligente considerata un'autentica Perciò la Poggi, dopo un brillante debutto (prima compagnia di Walter Chiari, quindi in televisione, «Lulù», «La sberla», poi, a ruota libera, in quei film digestivi commedia all'italiana), si è trovata dinanzi a un invalicabile.

«Una donna, nel cinema italiano, è sempre abbastanza castrata tentativi di emergere. Se hai un certo fisico, dovresti fare soltanto quello che ti aspettano di te, cioè le commedie all'italiana, i filmetti anodini nei quali non importa che tu parli, tanto meno che reciti: sei soltanto una bella suppellettile».

E come fa la suppellettile a trasformarsi in attrice?

«Qui sta il punto: difficilmente una ragazza ce la fa da sola, ancora oggi ha bisogno d'una copertura. Ma io sono rimasta ancorata ai valori tradizionali cui mi è molto difficile far violenza per adeguarmi a una libertà, a un modo di vivere e di pensare tanto diversi dal mio. Sogno ancora di farmi una famiglia, avere dei figli e un uomo da cui dipendere. Se quest'uomo fosse anche produttore, certo, sarei a cavallo; ma sino a questo momento non mi è ancora capitato».

Risulta che la storia della divetta col produttore appartenesse all'oscurantismo cinematografico: a una di ferrei principi come lei, che cosa fa?

«Lotta: il che significa accettare umiliazioni telefoniche, parte promessa a te viene assegnata a un'altra, fare lunghe anticamere senza esser ricevuta, anche stringere i denti e andare avanti per la propria strada senza perdere la fiducia in te stessa e, soprattutto, rifiutando vivere come gli altri vorrebbero tu vivessi. In più, significa anche rinunciare avere vita privata».

E significa che ha scelto la professione?

«Sì, almeno per il momento. D'altronde questo un mestiere che non si può fare al credi veramente di poter dare qualche di te, se pensi del talento, per forza adattarti a certe rinunce. Così ho cominciato a fare io; mi sono messa a studiare recitazione, prendo lezioni di ballo, mi obbligo alle levatacce e, inoltre, ho rinunciato a legami a agli che mi potuta condizionare. Insomma, mi ritrovata a vivere più come attrice che donna».

come attrice che come donna, ha sempre, però, una ricca famiglia alle spalle. Il che, in un certo modo, rappresenta una copertura; ma contribuisce anche a togliere la grinta. Lei, insomma, non ha dovuto mangiare la «vache enragée» come dicono i francesi.

«E' quello che ho creduto anch'io, per un certo tempo. Ma non è proprio così. Oggi vivo e mi mantengo da sola: mia famiglia non chiedo niente, mai. La grinta, ma la sono fatta col ragionamento e in me c'è la rabbiosa voglia di dimostrare dietro il mio aspetto esiste qualcosa che conta e che una donna, anche se appariscente, può avere una carica di tensioni, di emozioni e saperle esprimere. Certo, in Italia, è molto faticoso belle».

Donata Gianeri

LIRICA — IN SCENA A PARMA

ATTILA

micidiale per le orecchie

PARMA — Dopo la rappresentazione di *Attila* al Teatro Regio di — che le note vicissitudini fatto spostare da febbraio a giovedì sera — si potrebbe, parafrasando i notissimi versi manzoniani, scrivere: *«S'ode a destra uno strillo di tromba, a sinistra risponde uno strillo»*. Raramente infatti i miei orecchi hanno avuto di essere feriti da un concentrato di suoni infelici (dallo stridio all'autentico bercio attraverso pressoché inesauribile di variazioni su tema) come in questo mediocre *Attila*, che ha superato l'esame di un «loggione» dalle unghie francamente spuntate, per non dire altro.

Quest'opera, che ritrae un Verdi quarantottesco — preoccupato soprattutto di conferire una straordinaria energia ritmica alle sue creature più che una drammaturgica —, è oggi di ardua esecuzione, poiché esige quattro grandi voci dotate al massimo grado di requisiti specificamente

A quella che più si avvicinava, meglio se discostava, era il soprano bulgaro (ma esordiente in Italia) Svetlana Kotlenko: il materiale, il temperamento e qualche felice intenzione espressiva sono, ma la tornitura che dà omogeneità tutto. Distanziato lei un altro bulgaro, Ghiuselev, il quale prevale l'irresistibile tendenza a confondere Verdi con Musorgski, favorita che dall'abbigliamento faceva gliare più a Rasputin che a un capo unno. Sconcertante, dir poco, la prestazione dell'irriconoscibile (sebbene gratuitamente acclamato una parte del pubblico) Veriano Luchetti, che in queste condizioni sarebbe certamente un Lensky nell'*Onieghin* al nostro Regio. Riconoscibilissima invece la vocazione «malcanto» dell'attuale Garbis Boyagian: fatto che fosse indisposto non lo giustifica più di tanto, poiché se che il bravo cantante si sente soprattutto quando sta male, meno vero il contrario.

Fabiano Monica, giovane bacchetta i giovani strumentisti del Conservatorio, ha fatto il possibile condurre in porto la baracca, riuscendoci a prezzo di qualche inevi- orchestra e palcoscenici- e qualche gratuita concessione al clangore sonoro. nota lieta di questo *Attila*, cui si sentiva francamente il bisogno, la parte curata da Flavio Ambrosini. Si è così capito che il forzato rinvio di febbraio, sotto il pretesto registico, nascondeva invece ragioni di tutt'altra natura.

Giorgio Gualerzi

Paul Newman cita produttore

HOLLYWOOD — Con esposto alla magistratura di Los Angeles Paul Newman citato in giudizio la Time-Life Productions sostenendo che la società in questione gli ha corrisposto la percentuale degli incassi a lui dovuta per il film *Fort Apache, the Bronx*.

La notizia è filtrata negli ambienti cinematografici di Los Angeles dove si precisa che nel suo esposto Paul Ne- sostiene di non avere ricevuto il per cento degli incassi del film sul mercato americano ed il 12 per cento sugli incassi all'estero.

Paul Newman, che accusa anche la società cinematografica venduto i diritti di distribuzione del film in questione alla società «Hbo» senza averlo preventivamente consultato, sostiene che gli sono dovuti mila dollari e chiede inoltre due milioni dollari di danni.

HOLIDAY on ICE
PALASPORT TORINO
maggio - 6 giugno
INFORM. PREN. VENDITA
(011) 377.5[illegible]

Rete uno

13,30 **Telegiornale**
14 — **Prisma,** settimanale di varietà ■ spettacolo del Tg1
14,30 ■ **antenati,** cartoni animati
15 — **Ciclismo:** Giro d'Italia
17 — **Tg1 flash**
17,20 **I problemi del signor Rossi,** attualità. A cura di Luisa Rivelli
18,10 **Estrazioni del Lotto**
18,15 ■ **ragioni della speranza,** attualità
18,35 **Effetto Olmi,** ■ proposito ■ **Camminacammina.** Documenti
19,45 **Almanacco del giorno dopo**
20 — **Telegiornale**
20,30 In diretta dal Teatro Nuovo Giuseppe Verdi di Montecatini Terme: **Serata d'onore,** varietà presentato da Pippo Baudo — *Secondo appuntamento con lo spettacolo condotto* ■ *Baudo in* [illegible] *dal teatro che per tutto il me-* ■ *ospita anche gli appuntamenti* ■ *domenica pomeriggio con* **Domenica in...** *L'incasso dello spettacolo di stasera,* ■ *quello delle serate precedenti e delle prossime viene devoluto in favore di* ■ *progetto dell'Unicef destinato alla lotta alla fame nel mondo. Molti gli ospiti della trasmissione: Loretta Goggi, Eugenio Finardi, Gianni Morandi, Amii Stewart, Umberto Tozzi, Rajna Kabaiwanska, Jorge Ben e il calciatore Falcao. I cantanti eseguono i brani più significativi di tutto* ■ *loro repertorio facendo rigorosamente* ■ *meno dell'uso del playback*
22 — **Telegiornale**
22,10 **Il sale della terra:** ■ **Cristo** ■ **Chiesa degli** ■ **Ottanta** — Documenti. Seconda puntata — *Seconda puntata* ■ *ciclo dedicato alla* ■ *dimensione del mondo cattolico venutasi* ■ *creare dopo* ■ *Concilio Vaticano II. Vari filmati illustrano* ■ *significative relative all'Italia, all'Africa e all'Amer-* ■ *Ai filmati si alternano gli interventi in studio*
23,10 ■ **e acciaio:** Una notte nel futuro, sceneggiato. Con David McCallum, Joanna Lumley — *Continuano le avventure* ■ *due extraterrestri celati sulla Terra con poteri eccezionali. Lei era nota come Purdey nel serial* **Gli Infallibili tre**
24 — **Tg1 notte**

Rete due

13,30 **Scienza,** settimanale del Tg2
14 — **Scuola aperta,** settimanale di problemi educativi
14,30 **Sabato sport:** da Roma: Tennis, campionati internazionali d'Italia
17,30 **Tg2 flash**
18,30 **Estrazioni del Lotto**
18,30 **Tg2 sportsera**
18,40 In diretta dagli studi della Fiera ■ Milano: ■ - **Il sistemone**
19,45 **Tg2**
20,30 **L'asso della Manica:** Ogn- ■ nel ■ letto, telefilm — *In una stanza di un oscuro alberghetto viene ritrovato il cadavere di un lord molto in vista. Sulle prime si pensa che il sir sia stato colto* ■ *infarto durante una notte passata con una ragazza e che alcuni suoi amici, per evitare lo scandalo e altro dolore alla vedova, lo abbiamo pietosamente ricomposto e rivestito. Tuttavia le cose* ■ ■ *così semplici, e John Bergerac, l'asso della Manica,* ■ *poco a poco riesce* ■ *far luce su un delitto che sembrerebbe avere complicazioni anche spionistiche*
FILM 21,25 **Notte sulla città,** di Jean-Pierre Melville, con Alain Delon, Richard Crenna, Catherine Deneuve. Francia drammatico 1973 — *Dopo una rapina in banca un commissario indaga* ■ *comincia a intuire che il colpo sia servito a finanziarne un secondo. Dopo un po' viene* ■ *sapere che la banda* ■ *rapina in banca è comandata* ■ *un gangster innamorato del-* ■ *stessa ragazza di cui* ■ *innamorato lui,* ■ *che* ■ ■ *bandito medita di assalire un treno* ■ *bordo del quale* ■ *nascosto un immenso carico di eroina. La rapina riesce, ma il commissario subito dopo* ■ *affronta gli esecutori. Trovandosi di fronte al* ■ *rivale cerca di* ■ *limitarsi a catturarlo facendo in modo* ■ *riuscire ad ammazzarlo prima che possa mettersi in salvo. Il regista Melville è uno dei maestri del genere*
22,15 **Tg2** ■
22,20 **Notte sulla città,** secondo tempo
23,10 **Il cappello sulle ventitré,** varietà — *Come ogni* ■ *cambia il* ■ *dei conduttori del programma. Da stasera Lauzi* ■ *Norma Jordan lasciano infatti* ■ *ruolo di protagonisti alla curiosa coppia formata da Bobby Solo* ■ *Anna Maria Rizzoli*
23,45 **Tg2** ■

Rete tre

15 — **Campionato mondiale di windsurf**
15,30 Dall'Autodromo di Monza: **Incontro col Papa** ■ **I giovani per la liturgia della parola**
17 — Da Sesto San Giovanni: **Incontro fra il Papa e gli operai della Magneti-Marelli**
18,25 **Il pollice,** programmi visti e da vedere sulla Rete Tre
19 — **Tg3 - Intervallo** ■ **Favole popolari ungheresi**
19,35 **Tuttinscena.** Oggi: Il Don Chisciotte di Maurizio Scaparro
20,15 **Prossimamente,** programmi per sette sere
20,30 **Concerto** ■ ■ **del Papa** ■ **diretta dal Teatro La Scala**
21,50 **Tg3**
FILM 22,25 **Imperativo,** di Zanussi, con Robert Powell, Brigitte Fossey, Leslie Caron. Drammatico 1982 — *Un assistente universitario in crisi esistenziale chiede aiuto ad una ragazza, ad un teologo* ■ *ad un gruppo di serbi ortodossi. Non serve* ■ *nulla. Commesso un sacrilegio per verifica-* ■ *l'esistenza di Dio, il protagonista* ■ *dallo psichiatra* ■ *guarisce solo dopo essersi autoinflitto una sorta di dura punizione.*

Montecarlo

14,30 **Quasigol,** settimanale sportivo. Replica
15,30 ■
16,30 **Discoring,** musicale
17,25 **Le avventure dell'Ape Magà,** cartoni animati - Belfy e Lillibit, cartoni animati
18,15 **Ciao Debbie,** telefilm
18,40 **Notizie** ■ **- Bollettino meteorologico**
18,50 **Shopping,** guida agli acquisti presentata da Paola Protasi - Telemenù, una ricetta al giorno ■ utilissimi consigli ■ cucina presentati da Wilma ■ Angelis
19,30 **Gli affari** ■ **affari,** quiz
20,30 **A boccaperta,** settimanale satirico d'opinione ■ attualità. Gruppi di favorevoli ■ gruppi ■ contrari si scontrano sul tema dello stipendio alle casalinghe. Ci si chiede se sia loro diritto il riceverlo
22,50 **Police Surgeon,** telefilm — *Vicende di un medico che opera presso un commissariato di polizia. Con intuizione e intelligenza il protagonista collabora più che attivamente alla caccia ai ricercati* **- Notiziario - Oroscopo - Bollettino meteorologico**

Italia1 (Antenna Nord)

Can. 58-41; 23-70-25

14 — **Adolescenza inquieta,** sceneggiato
14,40 **Anni Verdi,** sceneggiato
15,15 **Arrivano le spose,** telefilm
16,30 ■ **Im Bam,** per i ragazzi: I Superamici, cartoni animati
17 — **Quella casa** ■ **prateria,** telefilm
18 — **Operazione ladro,** telefilm
19 — **In** ■ **Lawrence,** telefilm
20 — **Strega per amore,** telefilm
FILM 20,30 **Il grande ruggito,** di Noel Marshall, con Noel Marshall, Tippi Hedren. Usa avventuroso 1981 — *Un etologo vive in una fattoria in Africa circondato da decine* ■ *decine di belve feroci con le quali ha rapporti di amicizia e che vivono in perfetta libertà. Un giorno lo raggiungono* ■ *moglie* ■ *i tre figli,* ■ *c'è* ■ *disguido,* ■ *la famiglia arriva mentre lui* ■ *fuori casa trovandosi costretta ad affron-* ■ *la carica di tutte le belve*
FILM 22,25 **Killer fish, agguato sul fondo,** ■ Anthony M. Dawson, ■ Lee Majors, Karen Black, Margaux Hemingway. Brasile-Francia avventuroso
0,10 **Cannon,** telefilm
1,05 **Al confini dell'Arizona,** telefilm

Canale 5 Canali 61-32; 50-69-36

13,30 **Una famiglia americana,** telefilm
FILM 14,30 **Veneri al sole,** di Marino Girolami, con Walter Chiari, Maria Grazia Spina. [illegible] commedia 1965 — *Tre episodi su sfondo balneare. Un giornalista aiuta* ■ *ragazza a proteggere una misteriosissima valigetta; un fattorino troppo servile mette nei pasticci* ■ ■ *capo; un giovanotto cerca una ragazza e per fare colpo racconta* ■ *eccessivamente sproporzionate*
16,30 **I Puffi,** cartoni animati
17 — **Ralph Supermaxieroe,** telefilm
18 — **Arnold,** telefilm
19 — **L'albero delle mele,** ■
19,30 **Dallas,** telefilm
20,25 **Attenti a noi** ■ **due,** varietà
22 — **La notte dei colossi,** boxe
FILM — **Taxi girl,** con Edwige Fenech, Alvaro Vitali. Italia ■ media 1977 — *Prevedibili vicende di una tassinara contesa* ■ *molti uomini fra cui un gangster che la polizia cattura grazie al suo aiuto*

Retequattro (Telestudio)

Canali 24-45

FILM 14,45 **La** ■ **vita piace ai mostri,** di Earl Bellamy, con Fred Gwynne. Usa commedia 1966 — *Una famiglia di buoni dal terribile aspetto eredita una villa in Inghilterra. Qui però parenti cattivi e di bell'aspetto fanno di tutto per impossessarsene. Vittoria dei buoni che però in Inghilterra si trovano male e alla fi-* ■ *rinunciano alla loro proprietà*
16,30 **Topolino show,** cartoni
18,30 ■ **Rogers,** telefilm
19,30 **Chips,** telefilm
FILM 20,30 **Io tigro, tu tigri, egli tigra,** di Giorgio Capitani, con Renato Pozzetto, Cochi Ponzoni, Angela Luce. Italia commedia 1978 — *Tre episodi: una coppia in crisi* ■ *come cameriere uno squallido commerciante di letame; uno scrittore di fantascienza obbliga la moglie ad andare in giro vestita da eroina spaziale; un giovane* ■ *costretto a fare il bersagliere*
22,30 **Fantasilandia,** telefilm
23,30 **Bomber,** sport
FILM 0,30 **La sbandata,** con Eleonora Giorgi. Italia drammatico
FILM 1,■ **La vendetta** ■ **un piatto** ■ **al** ■ **freddo,** Italia

il meglio alla radio

UNO (FM 92, 1)

14,05 **Il re lucertola:** la vita, la poesia e la musica di Jim Morrison
15,03 **Tu mi senti...** Tra le 15,30 ■ le 16,30 il Pool sportivo presenta **66°** ■ **d'Italia,** 8ª tappa: Terracina - ■
16,30 **Punto d'incontro.** Programma scritto ■ Laura Pennisi Pelizzola
17,30 **Ci siamo** ■ **noi.** Programma per i più giovani a ■ di Paola Scarabello
18 — **Obiettivo Europa.** Colloqui trisettimanali su arte, cultura e spettacolo condotti da Giuseppe Liuccio
18,30 **Radiouno jazz '83.** Una storia del jazz: «Fats Navarro» 1ª puntata
20,40 **Ribalta aperta.** Primi piani dello spettacolo: è di scena Tato Russo
21,03 **«S» come salute.** Divagazioni e attualità mediche di Luciano Sterpellone
21,30 ■ ■ Radiodrammi con brividi, emozioni, suspense
22 — Riccardo Cagglano in **Stasera a Perugia**
22,28 Teatrino: ■ **caput mundi** ■ Silvano Ambrogi

DUE (FM 95,6)

13,40 Francesco Vairano presenta **Sound-Track**
15 — **Vaga luna che inargenti.** Originale radiofonico in 10 puntate di Roberto Damiani 5ª puntata
15,42 **Hit Parade.** Presenta Elisabetta Grande
17,02 **Mille e** ■ Presenta Vanna Brosio
17,32 Invito a Teatro **Pensaci, Giacomino!** Tre atti ■ Luigi Pirandello, con Sergio Tofano e Lucilla Morlacchi
19,50 **Protagonisti** ■ **jazz.** Ritratti musicali, confronti stilistici. Jazz dal vivo (1ª parte)
21 — **Stagione Sinfonica Pubblica 1982-'83.** Dirige Gianandrea Gavazzeni
22,50 **Protagonisti** ■ **jazz** (2ª parte)

TRE (FM 98,2)

12 — **Pomeriggio musicale** a cura di Paolo Donati
15,30 **Folkconcerto** ■ ■ di Pierluigi Tabasso
17 — **Spazio Tre.** Musica e attualità culturali presentate ■ Rita Guerricchio
21,10 Fatti, documenti, persone: **Dieci anni dopo: Ricordo** ■ **Carlo Emilio** ■
23 — ■ **jazz.** Improvvisazione e creatività nella musica

Svizzera

14,20 **La bottega del signor Pietro,** varietà
14,40 **Buzz Fizz,** quiz
15,40 In Eurovisione da Londra: **calcio: Manchester-United Brighton.** Cronaca diretta
17,50 **Ciclismo:** Giro d'Italia: Terracina-Montefiascone
18,10 **Musica mag,** suoni e immagini degli Anni Ottanta
18,45 **Telegiornale**
19,55 **Il Regionale - Telegiornale**
FILM 20,40 **Il rompicuori,** di Elaine May, con Charles Grodin
22,25 **Telegiornale**
22,35 **Lo sport - Telegiornale**

Capodistria

15,25 **Campionato jugoslavo di calcio**
17,15 **Notiziario**
17,20 **Maude,** telefilm
FILM 17,50 **Titolo non pervenuto in tempo utile**
19,30 **Telegiornale - Punto d'incontro**
19,45 **Sabato in famiglia**
20,30 **I nuovi poliziotti,** telefilm
21,15 **1, 2, 3... rock,** musicale
21,45 **Telegiornale - Tuttoggi**
FILM 22 — **L'insoddisfatta,** Georges Geret. Francia commedia 1972

G. R. P. (Antenna 3)

Canali 66-42-20

14 — **Vinovo corre,** trotto in diretta, giochi e quiz a premi
15 — **Idee preziose,** varietà
19,05 **Grp flash**
19,35 **L'opinione di...,** attualità
19,40 **Rubrica vacanze**
20 — **La famiglia Smith,** telefilm
20,30 **Il fidanzamento,** Gianni Grimaldi, con L. Buzzanca, D. Perego. Italia commedia 1975 — *Vicende di un giovane che si fidanza e rimane fidanzato per vari anni senza mai pensare all'eventualità di un matrimonio con l'amata. Lei si stanca della situazione e chiede aiuto alla madre. Questa lo invita a casa, prepara ogni possibile occasione ottimale per il verificarsi di un «fattaccio», lascia soli i due giovani e torna improvvisamente cogliendo lui in flagrante. Pur di non sposarsi, il protagonista riesce a farsi trasferire in un'altra città. L'ex fidanzata si trova un marito più disponibile e lui trova un'altra fidanzata con cui ricominciare*
22 — **Incontri internazionali di catch**
FILM 23 — **Tommy Gibbs criminale per giustizia,** di Larry Cohen, Fred Williamson, Julius Harris. Usa drammatico 1973 — *Un negro è convinto di essere una sorta di Robin Hood moderno e di combattere il razzismo e la corruzione dei bianchi vendicando la propria razza e dirigendo un clan di tipo mafioso. Alcuni suoi nemici riescono a togliergli di mezzo denunciandolo, lui riesce a uscire minacciando di divulgare notizie estremamente riservate. Poi, quando la maggior parte dei suoi parenti e dei suoi seguaci è stata uccisa, sparisce senza più dare notizie di sé*
FILM 0,45 **Dal giornali di oggi,** rassegna della stampa cittadina
FILM 1 — **Batouk, il cane che muore,** Jean-Jacques Manigot, Lamine Sy. Francia documentario 1975 — *Documentario sul continente africano: com'era e come invece si presenta oggi: paesaggi, costumi, superstizioni e credenze. Inaspettatamente è un film interessante che punta poco sul sensazionalismo*

Videogruppo

Canali 52-54; 57

14 — **Asta antiquariato,** asta
16 — **Conan,** cartoni animati
16,30 **I cartoni animati** Hanna e [illegible]
17 — **Conan,** cartoni animati
17,30 **I cartoni animati di** [illegible] **Barbera**
18 — **Conan,** cartoni animati
18,30 **Il discorriere,** musicale
18,50 **Guida sopravvivenza,** piccoli annunci economici in diretta per telefono, con Francesca Audero
19 — **Videonotizie**
19,30 **Il Trenta minuti,** attualità
— **Ruote in pista,** settimanale di automobilismo sportivo
FILM 20,30 **Una vergine per il principe,** Pasquale Festa Campanile, con Vittorio Gassman, Virna Lisi, Philippe Leroy. Italia commedia 1965 — *Il principe Vincenzo Gonzaga è costretto per motivi politici a sposare Leonora de' Medici. Poiché alle spalle ha un matrimonio fallito deve provare la virilità con una vergine. Il protagonista è un donnaiolo, ma l'emozione rischia di giocargli uno scherzo. Da un episodio storico autentico*
22,30 **Calcio:** campionato inglese
23,30 **Videonotizie**
FILM 24 — **Film**

Nuova Manila

Canale 44

13 — **Il dedicone,** giochi e quiz
14 — **Telesata,** asta telefonica presentata da Pino Maffi
FILM 18 — **Godzilla,** di Ishiro Honda. Giappone fantascienza 1954
19,30 **Film,** titolo non pervenuto in tempo utile
— **Telesata,** asta telefonica a cura Centro Artistico Milanese. Seconda parte. Presenta Pino Maffi

Quartarete

Canali 22-35; 23

14 — **American story,** telefilm
15 — **I nuovi poliziotti,** telefilm
16 — **Cartoni animati**
16,30 **Tutto motori,** automobilismo
17,30 **Filmati musicali e richiesta**
18 — **Il discorriere,** musicale
18,30 **Ultraman,** telefilm
19 — **Tele match Ball**
19,30 **Commedia all'italiana**
20 — **Rotociclo,** ciclismo
20,25 **Astropanorama**
FILM 20,30 **Il giovane selvaggio,** di Rudolf Zehetgruber, con G. George. Germania poliziesco — *giallo di Ed Mac Bain: giovane è deciso ad uccidere il commissario di polizia che gli ha ucciso il padre. Per farlo entra nell'ufficio in cui lavora prendendo in ostaggio sua moglie e alcuni colleghi in attesa del ritorno, minacciando di uccidere tutti con un liquido che afferma essere nitroglicerina*
22,30 **Police Surgeon,** telefilm
23 — **I nuovi poliziotti,** telefilm
FILM 1 — **Le svedesi continuavano a ballare la a letto,** Svezia commedia 1974 — *Il rettore di un collegio deve sposarsi è timido con le ragazze. Ci pensano i studenti a dargli un aiuto*
FILM 2,30 **Film**

Telecity

Canali 63-38-36

13 — **Laura,** sceneggiato
13,25 **Cuore selvaggio,** sceneggiato
13,50 **Bazar,**
16 — **Bonanza,** telefilm
17,40 **Viva,** per i ragazzi
18 — **Mica superstar,** per i ragazzi
18,30 **I animati di Hanna e Barbera**
19 — **Tiger man,** cartoni animati
19,30 **Lulù dei fiori,** cartoni animati
20 — **Tiger man,** cartoni animati
FILM 20,30 **Tommy criminale per giustizia,** di Larry Cohen, con Fred Williamson, Julius Harris. Usa drammatico 1973 — *Un negro è convinto di essere di Robin Hood moderno combatte il razzismo e la corruzione dei bianchi, vendicando la propria e dirigendo un clan di tipo mafioso. Alcuni suoi nemici riescono a denunciarlo, ma lui riesce ad uscire minacciando di divulgare notizie estremamente riservate. Poi, quando la maggior parte dei suoi parenti e dei suoi seguaci è stata uccisa, sparisce dare notizie di sé*
22,10 **Catch**
23,10 **Smart,** rubrica cinematografica
23,30 **Asta antiquariato,**

Quinta Rete

Canale 47

FILM 14 — **Viaggio al settimo pianeta,** John Agar. Usa fantascienza 1962 — *Un gruppo di astronauti approda Urano e si ritrova a combattere contro un essere dall'intelligenza superiore in grado materializzare le angosce più riposte di ciascuno. Riusciti sconfiggerlo i terrestri tornano sul loro pianeta*
16 — **Woobinda,** telefilm
17 — **Cartoni animati**
17,30 **Kiss,** telefilm
18 — **ley,** telefilm
19 — **La della morte,** telefilm
19,30 **animati**
FILM 20,30 **Milano trema: la polizia giustizia,** Luc Merenda, Richard Conte. Italia poliziesco 1973 — *Un commissario di polizia nella stessa situazione del film capostipite del genere: La polizia ringrazia. Dietro ad una serie di delitti apparentemente slegati fra loro c'è una trama fascista. Il commissario dimostra troppo solerte*
22,15 **Selvaggio west,** telefilm
FILM 23,15 **I bagni del sabato notte,** di D. Buckley, con Ellen Sheppard. Usa drammatico 1975
FILM 0,45 **Suor Emanuelle,** Laura Gemser. Italia drammatico

Sesta Rete

Canale 36

FILM 13 — **Cinque superman I nani venuti dallo spazio,**
14,30 **I ragazzi della montagna di fuoco,** telefilm
15 — **Le comiche Charlie Chaplin**
FILM 17 — **Anastasia, figlia dello zar,** con Lilli Palmer.
18,30 **I ragazzi della montagna fuoco,** telefilm
19,30 **I cartoni animati di Hanna e Barbera**
FILM 21 — **New York operazione dollari,** Robert Ryan.
FILM 23 — **Titolo non pervenuto in tempo utile**

Rete A

Canali 31-62-33

16 — **L'amore più grande,** con Helen Hayes. Usa drammatico 1952
17,15 **nude,** Edwige Fenech
17,45 **Furia,** telefilm
19,15 **Tre tutti,** giochi e premi
20,15 **Luna arrabbiata,** di Bryan Forbes, con Malcom McDowell, Nanette Newman, Georgia Brown. Usa
22 — **Stelle nude**
22,30 **Sulle California,** telefilm
FILM 23,30 **Poor Cow,** Inghilterra drammatico 1966

Tele Subalpina

Canale 46

FILM 15 — **Scusi eminenza, posso sposarmi?,** con B. Lev. Italia 1975
FILM 16,30 **Addio innocenza lo,** con Beatriz Galbo. Spagna drammatico 1974
18 — **Libri in primo piano**
19 — **Il giorno del Signore**
19,15 **Il ventaglio,** attualità
19,45 **I naufraghi,** telefilm
L'odore belve, con M. Ronet. Francia drammatico 1973
22 — **Informazione medica**
22,30 **Rommel chiama Cairo,** Germania drammatico 1959.

Videouno

Canali 53-39-26

13,25 **Sidestreet,** telefilm
14,15 **Circo di Russia,** varietà
15,15 **Com'è cambiata la nostra vita,** con Miou Miou. Francia
FILM 16,45 **La morte viene pianeta Aytin,** Italia
18,30 **Teatro ragazzi**
19,15 **Notiziario**
19,30 **Addio cicogna addio,** telefilm
20,15 **Periscopio,** attualità
20,45 **Honey west,** telefilm
21,10 **Sidestreet,** film
FILM 22,10 **La ragazza della quinta da,** Ginger Rogers, Usa commedia 1949

Primantenna

27-44-38

FILM 12,15 **Ossessione,** di Luchino Visconti, con Massimo Girotti, Clara Calamai. Italia drammatico 1943
14 — **stop,** asta telefonica
19 — **Anteprima sport**
20 — **Delitti all'Ippodromo,** telefilm
FILM 21 — **Film,** titolo non pervenuto in tempo utile
23 — **Sherlock Holmes,** telefilm
FILM 24 — **Titolo pervenuto in tempo**

Telemalta

Canali 41-60-37

13 — **Robin Hood,** telefilm
13,30 **Basket**
FILM 15 — **Film,** titolo non pervenuto in tempo utile
16,15 **Harry O.,** telefilm
17 — **Robin Hood,** telefilm
17,30 **Ombre bianche,** con Anthony Quinn.
19,30 **Wingston il mascalzo,** telefilm
FILM 20,30 **Il grande ruggito,** di Noel Marshal, con Tippy Hedren.
22,30 **Legione straniera,** Italia drammatico
24 — **Parliamone con Mi-**

Studio Nord

Canali 21-56;

FILM 14,30 **Anche oggi è primavera,** con Rod Cameron. Usa
15,45 **Filmati musicali**
FILM 16,15 **Il boia arriva all'alba,** con Portman. Inghilterra
18 — **Le avventure dell'Ape Magà,** cartoni animati
19,05 **dopo giorno,** almanacco
19,15 **Canavese oggi**
20,10 **Il tesoro del castello nome,** sceneggiato
FILM 20,40 **L'unica le credo,** Italia giallo 1975
22,30 **Canavese oggi**
FILM — **Titolo non pervenuto in tempo utile**

Telecupole

Canali 64-57; 21

14 — **Pescaccia,** rubrica di caccia e pesca sportiva
15 — **L'Apemaia,** cartoni animati
16 — **Lenny,** telefilm
16,30 **Dottori agli antipodi,** telefilm
17 — **L'Apemaia,** cartoni animati
18 — **I sentieri del west,** telefilm
19 — **Notiziario**
19,25 **Tris d'assi,** telefilm
20,30 **Lenny,** telefilm
21 — **Due americane** telefilm
22 — **Tennis**
23 — **antiquariato,** asta telefonica

Canale 68

Canali 68-57

13 — **Speciale Basket internazionale**
14 — **Giallo in poltrona,** telefilm
15,30 **Speciale Basket internazionale**
16,30 **selvaggia,** documentario
17,30 **Cartoni animati**
19,30 **nia sportivo**
20,30 **Sport e brivido,** documentario
21 — **Non è sempre caviale,** telefilm
22 — **Promozione incontro,** asta telefonica

Rete uno

10 — **Il meraviglioso circo del** [illegible] **re:** Uno sguardo dal vivo, sceneggiato
10,30 **Voglia di musica**
11 — [illegible] **Messa**
11,55 **Angelus** [illegible] **Giovanni Paolo II**
13 — **Tg l'una,** quasi un rotocalco per [illegible] domenica
13,30 **Tg1** [illegible]
13,35 **Tg l'una,** seconda parte
14 — **Domenica in,** varietà presentato [illegible] Pippo Baudo. Per la parte musicale la popolare trasmissione [illegible] Baudo presenta questa settimana Vivien Vee, Miguel Bosé, Edoardo De Crescenzio, Amii Stewart [illegible] due astri della musica lirica, Lucia Valentini Terrani e Carlo Bergonzi. Per la parte letteraria l'ospite [illegible] Alberto Arbasino, che presenta le [illegible] raccolte [illegible] poesie leggendone anche qualcuna. Fra gli altri interventi [illegible] corso della trasmissione uno fra i più interessanti è quello con alcune astrologhe, redattrici della rivista Sirio, con pronostici preelettorali. Parlando di previsioni un'ultima presenza quasi d'obbligo sarà quella [illegible] Edmondo Bernacca
14,25 **Notizie sportive**
15 — **Discoring,** settimanale di musica e d[illegible]
16 — **Ciclismo: Giro d**[illegible]
16,50 **Notizie sportive**
16,55 **Discoring,** seconda parte
17,50 **Notizie sportive**
18,30 **Novantesimo minuto**
19 — **Sintesi di** [illegible] **tempo di una partita** [illegible] **B**
20 — **Telegiornale**
FILM 20,30 **Quo vadis?,** di Mervin Le Roy con Robert Taylor, Deborah Kerr, Peter Ustinov. Usa drammatico 1953 — *Kolossal storico ed epico sull'a*[illegible] *contrastato fra* [illegible] *eroico generale romano* [illegible] [illegible] *cristiana ai tempi di Nerone. Nella vicenda* [illegible] *anche Poppea, il fortissimo Ursus e l'incendio di Roma*
21,45 **La domenica sportiva,** cronache filmate e commenti sui principali avvenimenti sportivi della giornata
22,50 **Pupo in concerto,** musicale
23,20 **Tg1** [illegible]
23,25 **Ciclismo:** [illegible]

Rete due

10,20 **Giorni d'Europa,** attualità
10,50 **Wolfgang Amadeus Mozart: Concerto in la maggiore K.622 per clarinetto e orche**[illegible] Orchestra sinfonica di Roma della Radiotelevisione italiana diretta [illegible] Marcello Panni
11,25 **La pietra** [illegible] [illegible] **Polo,** telefilm
12 — **Meridiana,** informazioni, testimonianze, consigli e materiale d'uso [illegible] chi [illegible] in casa e fuori. Oggi: Blu domenica, piante, animali, stelle ed altre cose
13 — **Tg2 ore tredici**
13,30 **Blitz,** un programma di spettacolo, sport, quiz e [illegible] presentato da Gianni Minà
14 — **La hit parade americana**
14,10 **Automobilismo:** in Eurovisio[illegible] da Francorchamps (Belgio): [illegible] Premio del Belgio di Formula 1
16,25 **Blitz spettacolo**
16,45 **Risultati del primi tempi** [illegible] **intervlate**
17 — Da Roma: **Premio ippico Presidente** [illegible] **Repubblica**
17,45 **Risultati finali**
18 — **Blitz spettacolo**
19,50 **Tg2**
20 — **Domenica sprint,** fatti e personaggi della giornata sportiva
20,30 **Chewing gum show,** varietà. Con Maurizio Micheli, Licinia Lentini, Patrizia Pellegrino, Cochi Ponzoni. Parodie di John Travolta, del film di Starsky [illegible] Hutch [illegible] di noti spot pubblicitari. [illegible] corso della puntata [illegible] stasera fanno la loro prima apparizione i Ph.D., gruppo musicale che tornerà [illegible] nelle prossi[illegible] puntate
21,35 **I professionals:** La trincea sul terrazzo, telefilm. Appena dimesso [illegible] carcere [illegible] cui [illegible] trascorso 25 anni, un criminale [illegible] rimette subito al lavoro costruendo un vero [illegible] proprio bunker sulla terrazza che domina un ospedale e cominciando a ricattare diverse istituzioni. Gli uomini [illegible] C15 [illegible] [illegible] risolvere il caso
22,25 **Tg2** [illegible]
22,35 **Primo piano,** attualità: Gli anni [illegible] piombo in Francia
23,35 **La vela,** tecnica [illegible] spettacolo. Quinta puntata
0,05 **Tg2 stanotte**
0,10 Da Catania: **Rugby:** [illegible] **Russia.** Sintesi

Rete tre

12,30 [illegible] **Dance,** musicale. Edizione speciale interamente dedicata [illegible] musica [illegible] da discoteca. Per ballare secondo l'«Italian dance», Barbara D'Urso, conduttrice [illegible] la trasmissione, presenta: Kano, Ago, I B.B. Band, I Persuades e Della Gualtieri
13,20 **Incontri d'autore,** musicale
13,50 **Rockline,** il meglio della hit parade inglese
14,40 [illegible] **sportiva:** da Roma: **Inte**[illegible]**ionali** [illegible] [illegible] **ten**[illegible]
19 — **Tg3**
19,15 **Sport regione - Intervallo** [illegible] [illegible] **popolari ungheresi,** cartoni animati
19,35 **Live,** musicale. Spetta al quarantacinquenne cantautore genovese Bruno Lauzi esibirsi dal vivo in diretta (da uno studio torinese). Lauzi propone i suoi ultimi motivi ed una breve scelta tra i successi [illegible] sua ormai lunga carriera musicale
20,30 **Sport Tre,** cronache, commenti, inchieste
21,30 [illegible] **vie** [illegible] [illegible] Giorgio Lucchini visto da Giuseppe Turani
22,05 **Tg3 -**
22,30 **Calcio B**

Montecarlo

14,30 [illegible] [illegible] **colpevole,** telefilm. Con Lorenza Guerrieri, Maria Grazia Grassini.
15 — [illegible] **boccaperta,** settimanale satirico d'attualità [illegible] opinione
16 — **La valle dei Craddock,** sceneggiato. Nona puntata
17 — [illegible] **le stelle,** varietà di Gianni Boncompagni.
18,15 **Helzacomic,** varietà
18,40 **Notizie** [illegible] **- Bollettino meteorologico**
19 — **Check Up,** rubrica di medicina
FILM 20,30 [illegible] [illegible] **difficile,** di Dino Risi, con Alberto Sordi, Lea Massari. Italia drammatico 1961 — *Sordi* [illegible] [illegible] [illegible] *partigiano che dopo la fine* [illegible] *guerra diventa giornalista a Roma e finisce in* [illegible] *per* [illegible] *partecipato ai moti del 1948 seguiti all'attentato* [illegible] *Togliatti. Tornato in libertà rifiuta ogni compromesso e viene anche abbandonato dalla moglie,* [illegible] *finisce per lavorare per un grosso industriale che lo insulta a una festa. Il protagonista reagi*[illegible] *violentemente e* [illegible] *ne va con la consorte riconquistata*
22 — **Catalogo d'asta,** [illegible] **telefo**[illegible] **- Notiziario - Oroscopo**

il meglio alla radio

UNO (FM 92,1)

9,30 **Santa Messa**
10,18 Riccardo Pazzaglia presenta **La mia voce per la** [illegible] **domenica**
11 — Della Scala e Oreste Lionello in **Permette, cavallo?** di Guardi, Falqui e Lionello
12,30 Giovanna [illegible] Franco Latini presentano [illegible] **bianca** (1ª parte)
13,20 Renato Marengo presenta **Canittalia.** Quasi una tombola in musica
14,02 [illegible] [illegible] Tra le 15,30 e le 16,30 **66° Giro d'Italia,** 10ª tappa Montefiascone - Bibbiena
15,50 **Tutto il calcio minuto per minuto** a cura [illegible] Guglielmo Moretti
18,07 [illegible] [illegible] (3ª parte)
19,30 **Quarto mondo.** Desideri, fantasie, dolori, amori degli stranieri [illegible] [illegible] nostra. Programma di [illegible] Marani
20 — Stagione Lirica di Radiouno **Lucrezia Borgia.** Melodramma in un prologo e due atti di [illegible] Romani. Musica di Gaetano Donizetti
23,05 **La telefonata** [illegible] Piero Vigorelli

DUE (FM 95,6)

9,35 Lauretta Masiero [illegible] Giancarlo Dettori presentano **Le stelle** [illegible] **mattino.** Protago[illegible] della musica leggera italiana [illegible] sieme a noi con la lo[illegible] [illegible] e la loro storia raccontata da Marco Nelrotti
11 — Gigi Proietti presenta **Oggi** [illegible] **oggi.** Divagazioni festive di un [illegible] eccezionalmente normale
12 — **Mille e** [illegible] **canzone.** Presenta Vanna Brosio
13,40 Francesco [illegible] Vairano presenta **Sound-Track**
14,30 Francesco Lombardi [illegible] Fiorella Ferruzzi presentano **Domeni**[illegible] **con** [illegible]**.** Scorribanda radiofonica con musica, cultura [illegible] ospiti (1ª parte)
16 — **Domenica sport** con Enrico Amari e Mario Giobbe
19,50 Franco Soprano presenta [illegible] [illegible] **di** [illegible]
21 — Paolo Ferrari presen[illegible] **Sound-Track.** Musica e cinema
21,45 **Musica** [illegible] **feuilleton.** 13 trasmissioni di Stefano Stefanelli

TRE (FM 98,2)

10,30 [illegible] [illegible] **matti**[illegible] (3ª parte)
12 — **Uomini** [illegible] **profeti.** Programma di cultura religiosa a cura di Priscilla Contardi
16 — [illegible] **forza del** [illegible] Melodramma di quattro atti [illegible] Francesco Maria Piave. Musica di Giuseppe Verdi
19,10 Un racconto di Bertold Brecht **Socrate ferito**
21,10 **I Concerti di Milano.** Direttore Riccardo Chailly
23 — **Il jazz.** Improvvisazione e creatività nella musica

Italia1 (Antenna Nord)

Can. 58-41; 23-70-25

8,30 **In casa Lawrence,** telefilm
9,20 **Arrivano le spose,** telefilm
FILM 10,05 **Dove la terra scotta,** [illegible] Anthony Lann, con Gary Cooper, Lee J. Cobb. Usa, western [illegible]
12 — **Operazione ladro,** telefilm
13 — **Grand Prix,** automobilismo
FILM 14 — **Il richiamo della foresta,** [illegible] Ken Annakin, con Charlton Heston, Michele Mercier. Usa, 1973
15,40 **Arrivano le spose,** telefilm
16,30 **Bim Bum Bam,** per i ragazzi: I Superamici, cartoni animati
18 — **Operazione ladro,** telefilm
19 — **Strega per amore,** telefilm
20 — **In** [illegible] **Lawrence,** telefilm
[illegible] 20,30 **Un genio, [illegible] compari, [illegible] pollo,** con Terence Hill, Miou Miou. Italia, commedia 1979 — *Un genio del raggiro agi*[illegible] *nel vecchio West* [illegible] *giura di riuscire* [illegible] *estorcere una grossa cifra* [illegible] *un disonesto ufficiale. Ci riesce dopo avergli fatto credere di* [illegible] *re lui il genio*
22,30 **Magnum,** telefilm
23,30 **Agenzia Rockford,** telefilm
0,20 **Poliziotto di quartiere,** telefilm
1,15 [illegible] **confini dell'Arizona,** telefilm

Canale 5 Canali 61-32; 50-69-36

8,30 **Arnold,** telefilm
9 — **L'albero delle mele,** telefilm
9,30 **Arnold,** telefilm
10 — **L'albero** [illegible] **mele,** telefilm
10,30 **Basket** [illegible] **Nba**
12 — **Foot-ball americano**
13 — **Superciaselfica show,** i filmati delle canzoni della hit parade
[illegible] 14 — **Il** [illegible] [illegible] **mio braccio,** di Raoul Walsh, con Gregory Peck, Ann Blyth, Anthony Quinn. Usa, avventuroso 1952 — *Nella San Francisco del 1650 nasce la love story fra* [illegible] *contessa russa ed un cacciatore di foche* [illegible] *capitano di lungo corso*
[illegible] 15,50 Titolo non pervenuto in tempo utile
18 — **Attenti a noi due,** varietà-19,30 **Dallas,** telefilm. Replica
20,25 **Superflash,** quiz
22,30 **Calcio:** campionato brasiliano: Flamengo-Atletico Para[illegible]
[illegible] 0,30 **Texas Kid,** di George Sherman, con John Wayne, [illegible] Terhune. Usa [illegible] 1939 — *La proprietaria di* [illegible] *circo* [illegible] *costretta a ritirarsi nei luoghi della sua infanzia. Qui conosce Texas Kid, ma per equivoco sospetta che lui voglia truffarla*

Retequattro (Telestudio)

Canali 24-45

8 — **Cartoni animati**
12 — **Mamy fa per tre,** telefilm
12,30 [illegible] [illegible] **s,** quindicinale di automobilismo
13 — **Bomber,** sport
FILM 13,45 **Cammina, non correre,** di Charles Walters, con Cary Grant, Samantha Eggar. Usa, commedia 1966
15,30 [illegible] **conquista dell'Oregon,** telefilm
16,30 **Cartoni** [illegible]
16 — **Mister** [illegible] **e famiglia,** telefilm
18,30 **Buck Rogers,** telefilm
19,30 **Chips,** telefilm
FILM 20,3[illegible] **L'insegnante** [illegible] **con** [illegible] [illegible] **classe,** con Nadia Cassini, Lino Banfi, Alvaro Vitali. Italia, commedia 1979 — *La* [illegible] *insegnante di ginnastica è bellissima. Un suo modo di insegnare la ginnastica, abbinandola al ballo, suscita* [illegible] *po' di scandalo* [illegible] [illegible] *reazione del preside*
22 — **Gran Varietà,** musicale
FILM 24 — **Madly, Il piacere dell'uomo,** con Alain Delon. Italia-Francia, drammatico
FILM 1,45 [illegible] **polizia** [illegible] **Il** [illegible] **segreto uccide.** Italia, poliziesco

Svizzera

10 — evangelico
10,55 **Santa**
13,30 **Telegiornale**
14,25 **Gran Premio del Belgio Formula 1,** cronaca diretta
16,30 **Ciclismo: Giro d'Italia**
16,50 Da Locarno: **Corteo festa dei fiori**
18,30 **Settegiorni - Telegiornale**
19,15 **I piaceri della musica:** Sinfonia camera op. 9 di Arnold Schönberg
20 — **Il Regionale - Telegiornale**
20,35 **In bianco,** sceneggiato. Prima puntata
21,35 **Domenica sport**

Capodistria

17,05 **Kajak,** gare internazionale da Lubiana
18,05 **Campionati mondiali tocross**
18,36 **Rally champion,** documentario
19 — **Un silenzio da sentire,** trasmissione per i menomati di udito
19,30 **Punto d'incontro**
19,45 **I nuovi poliziotti,** telefilm
FILM 20,30 **Il fine della famiglia Quincy,** di R. Siodmak, con George Sanders. Usa commedia
21,50 **Settegiorni**
22,05 **La musica dell'uomo**

G. R. P. (Antenna 3)

Canali 66-42-20

8 — **Il mio assassino,** George Hilton. Italia giallo 1972 — *Un commissario di polizia si ritrova prese con una serie di delitti che naturalmente ad primo non sembrano avere legami fra loro. Dopo rate indagini si scopre che invece un filo logico che collega i delitti c'è, ed è rappresentato dal sequestro bambina che dopo essere stata rapita era anche misteriosamente uccisa*
9,30 **Dai giornali di oggi,** rassegna della stampa cittadina
FILM 10 — **Lamiel,** di Jean Aurel, con Anna Karina, Jean-Claude Brialy. Francia drammatico — *Una contadina grazie ad un medico si trasferisce in città dove si trasforma e un te all'altro finendo per farsi adottare un nobile e sposare conte. Annoiata dalla vita che perde testa per un ladro, ma rimane uccisa nel tentativo di difenderlo*
12,30 **Bingoo,** tombolone musicale
premi presentato da Renzo Villa. Regia Enzo Gatta
16,30 **Vinovo corre,** trotto in diretta, giochi e quiz a premi
19,30 **Sullivans,** telefilm. Decimo episodio — *Tom Bert si mettono nei pasticci con una faccenda di scommesse illegali. L'agente Smith va a interrogarli, Bert evita severe punizioni dichiarando di desiderare arruolarsi. Tom segue il suo esempio, ciononostante Grace viene a sapere che Bert è poco di buono*
20,30 **Caffè doppio,** varietà presentato da Gianni Magni. Regia di Beppe Recchia
FILM 24 — **Ballata tragica,** di Luigi Capuano, Teddy Reno, Mark Lawrence. Italia poli- 1955 — *Un bandito nasconde valigia piena di droga a bordo di un battello e ferisce il nostromo che lo ha scoperto. Quando il nostromo viene poi trovato morto, i sospetti confluiscono sul comandante, suo futuro genero. L'assassino invece non è lui, è un poliziotto abilissimo riesce smascherarlo*
FILM 1,30 **Finalmente l'alba,** di Kurt Hoffman, con Hansjorg Felmy. Germania commedia 1958

Videogruppo

Canali 52-54; 57

14,30 **Gunsmoke,** telefilm
15,30 **Usul,** cartoni animati
17 — **Il discorriere,** musicale
FILM 17,30 **Senso,** di Luchino Visconti, con Alida Valli, Farley Granger, Rina Morelli. Italia drammatico 1954 — *Sposata ad nobile di dichiarata simpatia austriaca (ma che in realtà cospira con i carbonari), s'innamora di un ufficiale austriaco egoista e vile al punto consegnargli il denaro che i patrioti affidato. Quando capisce che lui mirava ai soldi per disertare e fuggire da lei, lo denuncia agli austriaci*
19,30 **Il Trenta minuti,** attualità
20 — **Doris Day,** telefilm
FILM 20,30 **d'allarme,** di J. Harris, Richard Widmark, Martin Balsam. Usa drammatico — *Un integerrimo comandante di una nave militare americana trascurando gli ordini dei superiori attacca russa. Affondano entrambe*
22 — **Beverly Hillbillies,** telefilm
22,30 **Presa diretta,** speciale della settimana
23,30 Titolo pervenuto in tempo utile

Nuova Manila

Canale 44

10 — **Telesesta,** telefonica cura del Centro Artistico Milanese. Presenta: Pino Maffi
16 — **di profetologia**
17 — **Folklore di tutta Italia,** musica popolare. Replica
18 — **Piemonte,** replica
19 — **Il decicone,** varietà. Replica
20 — **Telesesta,** telefonica del Centro Artistico Milanese. Presenta Pino Maffi
— **con lo strip**

Quartarete

Canali 22-35; 23

16,15 **Cartoni animati**
17 — **costa morire,** di Sergio Merolle. con R. Pellegrin. western 1968 — *Ladri di bestiame fanno irruzione in villaggio trascorrendovi mesi e mesi uccidendone lo sceriffo. Il figlio pauroso di questo, banditi (in realtà il suo vero padre) vendetta*
18,30 **Cartoni**
19 — **all'italiana,** telefilm
19,30 **Questo grande, grande cinema**
20,30 **Astropanorama**
FILM 20,30 **Duello infernale,** Lesley Selander, con Rod Cameron, Gaia Storm. Usa 1949 — *Una famiglia pionieri acquista un terreno ma troppo tardi scopre che l'acqua. Il torrente vicino controllato costruita da alcuni fratelli prepotenti e intorno loro diga cominciano a intrecciarsi storie e sparatorie e agguati notturni. Il più cattivo dei fratelli muore, gli altri diventano buoni e dividono l'acqua*
FILM 22,30 **Il gioco della vita,** con Lina Duarte. Brasile drammatico
FILM 1 — Titolo non pervenuto

Telecity

Canali 63-38-36

— **Cartoni**
10 — **Bazar,** vendita in di articoli
12,30 **Superclassifica show,** i filmati delle Hit parade
FILM 13,30 **Film,** titolo pervenuto in tempo utile
15,15 **L'enigma viene da lontano,** sceneggiato
16,15 **Bonanza,** telefilm
17,15 **I di Hanna e**
17,30 **Lulù fiori,** cartoni animati
18 — **Arthur,** cartoni animati
18,30 **Kimba,** cartoni animati
19 — **contemporanei,** ità
19,30 **Kimba,** cartoni animati
20 — **I Sullivan,** sceneggiato. Undicesimo episodio — *Come minorenne, Tom per potersi arruolare necessita dell'approvazione paterna, e poiché Grace è assente, riesce ottenerla abbastanza facilmente. Al ritorno della donna però esplodono le liti, e lei e Kitty mostrano tristissime per la notizia. Scoppiano intanto ostilità, a a sapere che uno dei Kauffman combatte già, ma per i tedeschi*
21 — **Viva la gente,** varietà
24 — **Film**

Quinta Rete

Canale 47

9,30 **Selvaggio West,** telefilm
20,30 **Bazar,** vendita diretta di vari articoli prezzi scontatissimi con Marisa Del Frate
FILM 14 — **Sangue luci,** Francia, drammatico — *Un torero, sconvolto dalla tragica fine di un collega, una crisi e si ritira. Quando riprende ucciso toro*
— **Telefilm**
16,30 **Woobinda,** telefilm
17,30 **Popi,** telefilm
18 — **Bluey,** telefilm
19 — **Black Beauty,**
19,30 **Cartoni animati**
FILM 20,30 **L'uomo Michel,** con Alain Delon, Natalie Delon. Francia, commedia 1971 — *morte moglie un uomo si fa prete. Poi donna ricompare, viva e vegeta, annunciando di finto di morire per punire la sua gelosia. Lui pensare se voler restare prete o tornare con lei. Decide per lei, ma quando la raggiunge la donna si è fatta suora. Allora lui la rapisce*
22,15 **West,** telefilm
23,15 **La professoressa naturali,** Italia, commedia 1976
FILM 0,45 **Missione Hydra,** Italia,

Sesta Rete

Canale

FILM 15 — **Lo stallone selvaggio,** Usa western
16,30 **Documentario**
FILM 17 — **L'incidente,** di h Losey, con Dirk Bogarde. Inghilterra drammatico
I ragazzi della montagna fuoco, telefilm
19,30 **I cartoni animati Hanna e**
21 — **Intrepidi,** Raoul Anda, con Louis Anguillar. Messico avventuroso
22,30 **Telefilm**
FILM 23 — **Film,** titolo non pervenuto in tempo utile

Rete A

Canali 31-62-33

13,45 **Simon Templar,** telefilm
14,45 **Barnaby,** telefilm
17,15 **Stelle nude,** varietà
17,45 **Charlotte,** cartoni animati
18,15 **Furia,** telefilm
18,45 **Barnaby,** telefilm
FILM 20,15 **Erik il vichingo,** Mario Cajano. Italia avventuroso 1966
22 — **Simon Templar,** telefilm
FILM 23 — **Errore giudiziario,** di M. De Chamorge. Francia drammatico 1953

Tele Subalpina

Canale 46

FILM 13 — **Rommel chiama Cairo,** con Adrian Hoven. Germania
14,30 **Gli gnomi,** cartoni animati
15 — **Film,** non pervenuto in tempo utile
17 — **I naufraghi,** telefilm
FILM 17,30 **La valle degli uomini rossi,** Usa western 1942
19,45 **Il vantaggio,** rassegna stampa
FILM 20,30 **La cavallina storna,** di Giulio Morelli, con Gino Cervi. Italia
22 — **Obiettivo ambiente**
22,30 **Scusi Eminenza, posso sposarmi?,** Italia commedia 1975

Videouno

Canali 53-39-26

12 — **Honey west,** telefilm
13 — **Tanto per mangiare**
13,30 **ragazzi**
14,10 **Side street,** telefilm
15 — **Periscopio**
FILM 15,20 **Dropout,** con Franco Nero, Vanessa Redgrave. drammatico 1970
FILM 16,50 **Il mago di Lublino,** con Alan Arkin. Polonia drammatico 1978
19 — **Cartoni animati**
20,45 **Honey west,** telefilm
21,10 **La lama d'Oriente,** telefilm
22,10 **Motori non stop**
FILM 22,40 **Film**

Primantenna

Canali 27-44-38

12 — **Bazar non stop,** asta telefonica
19 —
19,30 **Telerotocalco sportivo,** rubrica settimanale con i commenti e i risultati dei principali avvenimenti sportivi carattere regionale
20 — **Sud,** folklore da Napoli
FILM 21 — **La delle tre giunche,** con D. Wilma. Francia spionaggio 1956
21,30 **Bazar non stop,** telefonica
23 — **Film**

Telemalta

Canali 41-60-37

13 — **Robin Hood,** telefilm
14 — **Il bacio del bandito,** di Laszlo Benedek, con Frank Sinatra, Kathrin Grayson. Usa
15,30 **Winneton il mascalzo,** telefilm
16,30 **Harry O.,** telefilm
17,30 **Pianostanissimo,** musicale. Con Dino Siani
19 — **Robin Hood,** telefilm
19,30 **Winneton il mascalzo,** telefilm
20,30 **genio, compari, un pollo,** con Terence Hill. western 1975
22 — **Harry O.,** telefilm

Studio Nord

Canali 21-56; 68

10 — **Gli gnomi,** cartoni animati
10,30 **Le avventure dell'Ape magà,**
FILM 11 — **La meravigliosa,** Frank Capra, con James Stewart, Donna Reed, Lionel Barrymore. Usa commedia
12,15 **Un colpo gong,** asta
20,10 **Giorno dopo giorno,** almanacco
20,15 **Fuori gioco,** fatti, commenti risultati della giornata sportiva nel Canavese
20,45 **giorni Studio Nord,** anticipazioni programmi della settimana
21,15 **Un colpo** asta

Telecupole

64-57; 21

FILM 9,30 **Joselito in America,** Messico
12 — **Tennis**
13 — **La trattoria dei ricordi,** varietà piemontese
— **Lenny,** telefilm
16,30 **L'Ape Maia,** cartoni animati
18 — **Signora ma è vero,** commedia dialettale
19 — **Al banco della difesa,** telefilm
20,15 **Telecomando,** anticipazioni
20,30 **Sport flash**
22 — **Alla Artù,** con Bing Crosby, Rhonda Fleming. Usa commedia 1949
24 — **Carga Pesada,** telefilm

Canale 68

Canali 68-57

19,30 **Sintesi delle migliori partite del primo Trofeo basket «Canale 68»** di Torino. Con la partecipazione delle squadre nazionali italiana, israeliana, greca dell'All Star Usa. Commento Daniele Ferrari
20,30 **Promozione incontro,** asta telefonica

STAMPA SERA

CRITICA		PUBBLICO	
Capolavoro	★★★★★	Eccezionale	●●●●●
Ottimo	★★★★	Successo	●●●●
Favorevole	★★★	Consensi	●●●
Discusso	★★	Discordi	●●
Mediocre	★	Scarso	●

PRIME VISIONI

Ambrosio — c. Vitt. Emanuele 52 — Tel. 547.007 — Lire 4500

The Blues Brothers, di John Landis, con John Belushi, Dan Aykroyd (Usa-Colori) — Comiche e paradossali avventure di due fratelli che, inseguiti da cow-boys e nazisti, cercano di organizzare un concerto per orfani. Non vietato — Commedia — Riedizione — 15,10; 17,40; 19,50; 22,30

Ariston — v. Lagrange 31 — Tel. 546.147 — Lire 4500

Il verdetto, di Sidney Lumet, con Paul Newman, Charlotte Rampling, Jack Warden, James Mason (Italia-Col.) — L'avvocato Frank Galvin, impegnato in un'indagine oscura, ha ancora una chance per risolvere il caso. Non viet. — Drammatico — 15,15; 17,40; 20,05; 22,30 — ★★★/●●●●

Arlecchino — c. Sommeiller 22 — Tel. 587.198 — Lire 4500

Mare mare mare voglia di..., di Michel Vocoret, con Charlotte Walter, Yves Thuillier, Emmanuel Karsen, Jean-Luc Azra (Francia-Colori) — Gruppo di adolescenti trascorrono al mare pazze e divertenti vacanze. Non viet. — Commedia — 15,50; 17,35; 19,10; 20,45; 22,30 — Non recensito

Astor — v. Vicoli 5 — Tel. 519.482 — Lire 4500

Il più bel casino del Texas, di Collins Higgins, con Burt Reynolds, Dolly Parton (Usa-Col.) — Avventure in un ameno bordello condotto da simpatica e intraprendente «maitresse». — Commedia western — 14,40; 16,40; 18,30; 20,35; 22,35 — Prima visione

Augustus — c. C.L.N. 248 — Tel. 530.716 — Lire 4500

CHIUSO PER LAVORI

Capitol — v. S. Donnazio 24 — Tel. 540.805 — Lire 4500

Gandhi, di Richard Attenborough, con Ben Kingsley, Candice Bergen, Edward Fox, T[illegible]r Howard (G. B.-Col) — Dall'apostolato in Sudafrica alla morte violenta, i 57 anni della guida spirituale della nuova India. Non viet. Otto Oscar — Colos. storico — 15; 18,20; 21,40 — ★★★/●●●●

Centrale D'ESSAI — v. C. Alberto 37 — Tel. 540.116 — Lire 4000

[illegible] di Piera ■ Marco Ferreri, [illegible] Huppert, Hanna Schygulla, [illegible]lle Mastroianni (Italia-Colori) — Tenero e complicato rapporto fra Eugenia e Piera, la prima madre stravagante, la seconda figlia ossessionata. Viet. 18 — Dramm. — 16,15; 18,25; 20,35; 22,40 — ★★★/●●●●

Cristallo — v. Goito 5 — Tel. 650.71[illegible] — Lire 4500

CHIUSO PER LAVORI

Doria — v. Cremieux — Tel. 542.422 — Lire 4500

La scelta di Sophie, di Alan J. Pakula, con Meryl Streep, Kevin Kline, Peter McNichol (Usa-Colori) — Ultima interpretazione di Meryl Streep, con cui l'attrice americana ha vinto l'Oscar quale migliore attrice protagonista — Drammatico — 16,15; 19,15; 22,15 — ★★★/●●●

Gioiello — v. C. Colombo 31 — Tel. 300.750 — Lire 4500

Amityville possession, di Damiano Damiani, con G. Olsen, B. Young (Italia-Colori) — Terrificanti avventure fra brividi e paura, ambientate in una deserta e minacciosa località. Vietato 18 — Horror — 16,30; 18,30; 20,30; 22,30 — Prima visione

Ideal — c. Beccaria 4 — Tel. 541.322 — Lire 4500

Lo squalo, di Steve Spielberg, con Roy Scheider, Robert Shaw, Richard Dreyfuss (Usa - Colori) — Colossale pescecane bianco che terrorizza una spiaggia atlantica è inseguito da tre ardimentosi che lo finiranno. Non viet. — Avventuroso — 16; 18,05; 20,10; 22,30 — Riedizione '75

Lilliput — v. XX Settem. [illegible] — Tel. 537.100 — Lire 4500

Tootsie, di Sidney Pollack, con D. Hoffman, J. Lange (Usa-Col.) — Complicazioni sentimentali di un attore, che in cerca di scrittura accetta di travestirsi da donna. Ottiene il successo ma non riesce più a liberarsi di questo ruolo. N.V. — Commedia — 15,45; 18; 20,15; 22,30 — ★★★/●●●●

Lux — Gall. S. Federico — Tel. 541.283 — Lire 4500

CHIUSO PER LAVORI

Nazionale — v. Pomba 7 — Tel. 518.[illegible] — Lire 4500

Sapore di [illegible], ■ Carlo Vanzina, con Jerry Calà, Marina Suma, Christian [illegible] Sica, A[illegible]o Gannavacciuolo (Italia-Colori) — Ambientato su una spiaggia italiana la avventure di un gruppo ■ adolescenti degli anni 60. Non viet. — Commedia — 16,30; 18,30; 20,30; 22,30 — ★★/●●●●

Olimpia — v. Arsenale 21 — Tel. 332.449 — Lire 4500

Tootsie, di Sidney Pollack, con D. Hoffman, J. Lange (Usa-Col.) — Complicazioni sentimentali di un attore, che in cerca di scrittura accetta di travestirsi da donna. Ottiene il successo ma non riesce più a liberarsi di questo ruolo. N.V. — Commedia — 15,45; 18; 20,15; 22,30 — ★★★/●●●●

Reposi — v. XX Settembre — Tel. 531.400 — Lire 4500

Soldato blu, di Ralph Nelson, con Candice [illegible]gen, Donald Pleasance, Peter Strauss (Usa-Colori) — Il sanguinoso conflitto fra bianchi e pellirossa, visto dalla parte degli indiani. Vietato 14. — Western — 16; 18,10; 20,20; 22,30 — Riedizione '70

Romano — Galleria Subalpina — Tel. 510.145 — Lire 4500

I guerrieri della palude silenziosa, ■ Walter Hill, con Keith Carradine, Powers Goothe, Fred Ward, Franklyn Seals (Usa-Colori) — Tribù di feroci cannibali dell'America meridionale all'mina gruppo di guerrieri. Viet. 18 — Avventuroso — 16,30; 18,30; 20,30; 22,30 — Prima visione

[illegible] — v. Acqui 2 — Tel. 890.521 — Lire 4500

Io Chiara e lo Scuro, di M[illegible]zio Ponzi, con Francesco Nuti, Giuliana De Sio (Italia - Colori) — Giocatore di biliardo e bella sassofonista scoprono l'amore dopo molte avventure. Non vietato. — Commedia — 16,30; 18,30; 20,30; 22,30 — ★★★/●●●●

Vittoria — v. Roma [illegible] — Tel. 561.7[illegible] — Lire 4500

Pappa e ciccia, di Neri Parenti, con Paolo Villaggio, Lino Banfi, Milly Carlucci (Italia-Col.) — Nel primo episodio Banfi è un emigrato che si finge ricco con la famiglia; nel secondo disastrosa vacanza di Villaggio. Non viet. — Comm. a episodi — 14,40; 16,40; 18,40; 20,40; 22,40 — ★/●●●●

PROSEGUIMENTI

Acapulco — v. Donizetti 6 — Tel. 651.394 — Lire 3000

CHIUSO

Ambra — v. C. Saluzzo 77 — Tel. 397.197 — Lire 3000

CHIUSO IN ATTESA DI VERIFICA DELLA COMMISSIONE PROVINCIALE DI VIGILANZA PROSSIMA RIAPERTURA

Arco-Inc. — c. Pr. Oddone 31 — Tel. 484.631 — Lire 3500

Veronika Voss, di Rainer Werner Fassbinder, con Rosel Zech (Germania Occ.-B.N.) — Orso d'Oro a Berlino nell'82, la storia d'amore fra ex diva del cinema nazista sulla via della droga e giornalista sportivo. Viet 14 — Drammatico — 20; 22,30 — ★★★/●●●

Faro — v. Po 30 — Tel. 832.[illegible] — Lire 3000

I nuovi barbari, di Enzo G. Castellari, con Timothy Brent, Fred Williamson, George Eastman, Anna Kanakis (Italia-Colori) — Nel 2019, dopo la grande guerra nucleare, fra violenza e anarchia apparvero i nuovi barbari. Non viet. — Fantascienza — 16; 17,35; 19,15; 20,50; 22,30 — Non recensito

La Perla — c. De Gasperi 39 — Tel. 590.751 — Lire 3500

Tron, produzione Walt Disney, con Jeff Bridges, Bruce Boxleitner, David Warner, Cindy Morgan, Barnard Hughes (Usa-Colori) — Dopo aver creato delle misteriose video-forze, deve distruggerle per sopravvivere. Non viet. — Fantascienza — 17; 18,50; 20,40; 22,30 — ★★★/●●●●

Massaua — p. Massaua 6 — Tel. 795.602 — Lire 3000

I nuovi barbari, di Enzo G. Castellari, con Timothy Brent, Fred Williamson, George Eastman, Anna Kanakis (Italia-Colori) - Nel 2019, dopo la grande guerra nucleare, fra violenza e anarchia apparvero i nuovi barbari. Non viet. — Fantascienza — 17; 18,50; 20,40; 22,30 — Non recensito

Massimo — v. Montebello 8 — Tel. 876.051 — Lire 3000

Un povero ricco, di Pasquale Festa Campanile, con R. Pozzetto, Ornella Muti (It.-Col.) — Imprenditore edile milanese per esorcizzare il fallimento, si aliena alla povertà travestendosi da fattorino prima e da disoccupato poi. N. viet. — Commedia — 15,20; 17,10; 19; 20,50; 22,40 — ★★/●●●●

San Paolo — v. Cesana 90 — Tel. 372.637 — Lire 3000

Bingo Bongo, di F. Campanile, con A. Celentano, C. Bouquet (Italia-Colori) — Sul dotto scientifico che l'uomo discenda dalla scimmia, diverse prove di un uomo e della sua scimmia che è vero il contrario. Non vietato. — Commedia — 20,15; 22,30 — ★/●●●●●

TEATRI

TEATRO REGIO: alla **Biblioteca comunale di Alpignano** ore 21 in collaborazione con la Regione Piemonte Concerto del Coro del Teatro Regio di Torino, diretto dal Maestro Fulvio Fogliazza. Solisti: Adriana Sonp, Patrizia Capello, soprani; Luisa Jimenez, mezzosoprano; Armando Sorbani, Savino Schiavo, tenori; Oddino Bertola, basso. Verranno eseguite musiche di Bruckner, Lotti, Rossini, Verdi, Sinigaglia, Ponchielli.

ADUA - IL GRUPPO DELLA ROCCA: ore 21 penultima replica. Il Gruppo della Rocca presenta **Josef K., fu Prometeo** dalle «Opere» di Franz Kafka, dal «Prometeo incatenato» di Eschilo, drammaturgia di Guido De Monticelli con la collaborazione del Gruppo della Rocca. Prevendita: Adua, ore 17-20, tel. 274.32.76 e via Roma 49, ore 9-19, tel. 544.582 - 556.245.

AL VECCHIO PO: ore 21,15 Franca Novara in **A l'è na storia bela...**, recital di canzoni e monologhi. Inf. tel. 839.7502 - 655.552.

ARALDO (v. Chiomonte 3, tel. 331.764): 2° Festival Teatro dei Ragazzi: ore 10 «Pro... (provocazioni in rima)», Sc. Media Quasimodo, I E - III C.

CABARET VOLTAIRE (v. Cavour 7, tel. 510.046): ore 21 due spettacoli **Paradiso dell'essere nel tempo per non tornare - Essere l'Edipo nel tempo per non vedere.** Compagnia del Cabaret Voltaire di Torino. Ingresso soci.

COLOSSEO (v. Madama Cristina 71, tel. 651.034): ore 21,15 Nunzio Filogamo presenta **Turin l'é 'n po' Paris**, Wanna Revivale in concerto. Posto unico L. 7000 (sconto Arci).

ERBA - SCUOLA DI DANZA CONTEMPORANEA: stasera ore 21,15 Saggio del Laboratorio di Coreografia a cura di Carla Perotti. Inf. tel. 680.668 - 690.467.

GIANDUJA-MARIONETTE LUPI (tel. 638.238): vedere Musei.

GOBETTI: ore 21 Gruppo Quattro Cantoni: **Su batalle** ■ **batalle** di Rino Sudano. Viet. 18.

INFERNOTTI (v. C. Battisti, 4/B): ore 21 la U-Children's Corner presenta **Vedere ascoltando Béla Bartok** per la rassegna «Musica & Giochi». Musiche di Béla Bartok, sceneggiatura e regia di S. Liberovici, materiali visivi di U. Nespolo. Prenotazioni tel. 872.841 - 539.560. Ultimi 2 giorni.

NUOVO - SALA VALENTINO: ore 21,15 Raffaella De Vita in **Secondo me... la musica.** Tel. 655.552. Ultimi 2 giorni.

CASA DEL POPOLO - Settimo Torinese (via Matteotti, 6): martedì 24, giovedì 26, venerdì 27, ore 21 il Laboratorio Teatro Settimo presenta **Signorine**, prima nazionale. Prenotazioni: LTS 801.17.48, Uff. Cultura 800.35.35/222.

RITROVI

[illegible] (str. Cavoretto 2): 21.

ARLECCHINO: ore 21 Foto di Gruppo.

BELLE ARTI: 15,30-21 ballo liscio.

CLUB 84: ore 15,30-21 danze.

DU PARC: ore 21 Rocky e Raffaele.

EDEN: 15,30-21 Il Quadrifoglio.

FARO: ore 15,30 e 21 Rommy.

FORTINO: ore 15,30 liscio; ore 21 ballo liscio.

GARDEN: ore 15,30 pomeriggio dell'amicizia; 21 ore Bele al Garden.

LA PERLA: ore 21 danze.

LE ROI: ore 21 Bal Musette.

MASSAUA: ore 21 La Troupe.

ODEON: 15,30-21 La Nuova Riforma.

PRINCIPE: ore 21 Nuccio Nicosia.

TROCADERO: ore 21 I Sefofori.

[illegible] **VALENTINO - Ristorante** Danze: orch. Dino Novara.

SHAKER - PIANO BAR (v. C. Battisti 3, tel. 532.492): Bernard Thomas, Krystyne, Renzo Gallino.

SHAKER DISCOTECA: ore 21.

[illegible] **DISCOTECA - Orbassano:** Aperto [illegible]ato, domenica. Giovedì ingresso L. 4000 (tel. 901.8578).

GALLERIE E[illegible]

PALAZZO REALE - Appartamento di Madama Felicita: prosegue fino al 29 maggio 1983 la mostra «Il trascorso presente: tamboie, giocattoli ed automi dal 1830 al 1930». Orario: 9,30-12; 14,30-18 (lunedì chiuso).

SALUZZO - VII MOSTRA MERCATO NAZIONALE DELL'ANTIQUARIATO. Palazzo dell'Arte. 8 maggio-29 maggio. Orario: feriali 15-20; sabato 10-12,30, 15-23; domenica: 10-12,30, 15-20.

ARTECENTRO-QUAGLIENO: Cambrè.

ARTE CLUB (Brofferio 3). H. Daumier.

BOTTEGA DELLA CORNICE (via Bonafous 8, tel. 839.80.70): G. Felchetti, G. Romitti, F. Pratella e altri.

[illegible]**CO:** Riccardo Tommasi Ferroni.

[illegible] [illegible] [illegible]**IO - Alba** (v. F.lli Bandiera 21, tel. 0173/30.450): sapone sino al 5 giugno Orellana.

GALLERIA LIBRERIA IL SEGNO (c. Duca Abruzzi, 12): Amelia Etinger.

LA CONCHIGLIA: Dino Comparelo - Gino Marighi. Orario: 15-19,30.

LA ROCCA: Piero D'Amore.

MARGHERITA (v. Arsenale 35 bis): Il disegno. Dal 3 al 28 maggio.

OTTINI (v. M. Vittoria 45): Dipinti giapponesi di Kōnu Minanobu (1662-1708). Ore 16-20 (tel. 831.013).

PIEMONTE ARTISTICO (v. Roma 264): Alvaro Corghi. Ore 15,30-19,30.

PORTICI (885.476): Giannitrapani.

3 A (v. M. Vittoria 18): Roggino e lo studio di via Giolitti.

[illegible] **GALLERIE** [illegible] **MODERNA**

A.I.C. (877 857): F. Luchino, pers.

BERMAN Alessandro Lupo.

CAVOUR - Moncalieri: Carmelo Mancini.

CITTADELLA: Artisti contemporanei.

DOCUMENTA: Guarienti, Guccione, Thelmer, Tongiani

DORIA: Graf. Cascella, Guttuso, ecc.

ESKENAZIARTE: Branko Lovsk.

FOGLIATO (v. Mazzini 9): Beppe Gallo.

GISSI (p. Solferino 2, t. 534 473): M. T. Audoli. Dipinti dal 1963 al 1983.

LA BUSSOLA (v. Po 9): José Ortega.

LA GIOSTRA - (At): omaggio a Queglino;

LA PARISINA: Vito Tongiani, pastelli.

LE IMMAGINI: Felice Casorati.

NARCISO: Asger Jorn.

PIRRA (c. Cairoli 32 - tel. 877.344): cento opere di piccolo formato.

PIRRA CERAMICHE (Lungopò Cadorna 1, tel. 877.810): Adriano Tuninetto.

VIOTTI: Grazia Venturi.

MUSEO DELLA MARIONETTA (Teatro Gianduja, via Santa Teresa 5): ore 10-12; 15-18.

MUSEO [illegible] DEL CINEMA (Palazzo Chiablese): «Trentennale del Cinemascope»: [illegible] 16 e 21,15 Gente di notte di N. Johnson [illegible] Gregory Peck, Rita Gam, B. Crawford (St. Uniti 1953, col., min. 95).

[illegible] CITTA'

AVIGLIANA

CORSO: Scomparso.

BORGARO

ROYAL: Oltre la porta. Viet. 18.

BUSSOLENO

NARCISO: Vai avanti tu che [illegible] vien [illegible] ridere.

CARMAGNOLA

LUX: Una vacanza bestiale. Non viet.

MARGHERITA: Il verdetto. Non viet.

CARIGNANO

ROMA: Vai avanti tu che mi vien da ridere.

CHIERI

NUOVO CHIERESE: Soldato blu.

GRANDE DUOMO: Un sogno lungo un giorno.

CHIVASSO

POLITEAMA: Tootsie.

NUOVO MODERNO: Gianburrasca.

CUORGNE'

PERONA: Pappa e Ciccia.

MARGHERITA: Tootsie.

GIAVENO

S. LORENZO: Chi osa vince.

LANZO

CATALANO: Rocky III.

LEINI'

AMBRA: I falchi della notte.

MONTANARO

VITTORIA: Superfemmina ingorda. V. 18.

NICHELINO

SUPERGA: Innamorato pazzo, O. Muti, A. Celentano.

NONE

EDEN: Piranha paura.

ORBASSANO

MODERNO: Un povero ricco, R. Pozzetto, O. Muti.

PINEROLO

HOLLYWOOD: Gandhi.

ITALIA: Tron.

RITZ: Tootsie.

PIOSSASCO

S. GIORGIO: Bonnie e Clyde all'italiana.

SETTIMO

BECCARIS: Excalibur.

GARIBALDI: Pronto Lucia.

MODERNO: Stati di allucinazione.

SUSA

[illegible]**ISIO:** [illegible]

VALPERGA

AMBRA: I nuovi barbari.

VENARIA

DANTE: Io so che tu sai che io so.

SUPERCINEMA: Gigi il bullo.

AL VECCHIO PO
stasera ore 21,15 - domani ore 16
FRANCA NOVARA
in «A l'è na storia bela...»
recital ■ *canzoni e monologhi*

TEATRO **COLOSSEO** TELEFONO
Stasera ore 21,15
SERATA D'ONORE ■
NUNZIO FILOGAMO
in
TURIN L'E' 'N PO' PARIS
Wanna [illegible] in concerto
Orchestra diretta da
CARLO ARTERO
posto unico L. 7.000 (Sconto Arci)
Via M. Cristina 71 - Torino - tel. 651.034

[illegible]
TROFEO Canale 68
Palazzetto [illegible] *sport*
questa sera
19,45 - Canale 68-CONVERSE-GRECIA;
21,30 - ISRAELE-ITALIA

[illegible] **club 84**
15,30 Per gli amatori del Liscio
ore 21 «MUSICA E BALLI»
DEGLI [illegible]

ALTRE VISIONI

[illegible] (via [illegible] 348, ■. 697.068): **E.T.** [illegible] di Steven Spielberg. Non viet. 20; 22,30 — Fantascienza

FORTINO (via Cigna 47, telefono 488.560): **Bingo Bongo**, Adriano Celentano, Carol Bouquet. Ap. 20,15; 22,30 — Commedia

NUOVO ODEON (via Varalzio 8, tel. 749.23.62): «All That Jazz» di Bob Fosse 20; 22,20 — Musicale

SELENE (corso Belgio 53, telefono 874.171): **Nessuno è perfetto**, ■ P. Feste Campanile con C. Muti, R. Pozzetto Ore 20; 22,30 — Commedia

SOCIALE (via Courmayeur 2, tel. 850.608): **«Vieni avanti cretino»**, Lino Banfi. Non viet. Ore 20; 22,30 — Commedia

ZONA CENTRO

ASSOCIAZIONE MOVIE CLUB (via Principe Amedeo 5/L, tel. 544.077): Personale di Ridley Scott: **Alien** (versione italiana) con Tom Skerritt, Sigourney Weaver Ore 18,10; 20,20; 22,30 — Fanta-horror

CROCETTA - S. RITA - MIRAFIORI

ADRIANO (v. Sacchi 65, tel. 587.715): **Porky's quegli pazzi pazzi porcelloni**, K. Kattrai. Viet. 14 — Commedia

VINZAGLIO (corso Duca Abruzzi 102, telefono 596.125): Solo grandi film: **«Rambo»**, Sylvester Stallone, Richard Crenna Ore 20,10; 22,30 — Avventuroso

SMERALDO d'ESSAI (via Tunisi 92, telefono 3299.827): La Coop Cidex e Radio Flash presentano **Hello Music** il rock in 30 film. **Quadrophenia**, di F. Roddam 20,15; 22,30 — [illegible]

[illegible] FRANCIA

ZETA D'ESSAI (via Cibrario 68, tel. 749.2907): **In viaggio con papà**, di e con A. Sordi e C. Verdone Ore 20,10; 22,30 (solo oggi) — Commedia

LUCI ROSSE

MAFFEI (via Principe Tommaso 5, telefono 683.354): **Appuntamenti porno erotici**, (S.P.K. hard francese) con Daniella David. Apertura 14,30. Ultimo 22,30

ORFEO (piazza Carlina, telefono 839.6701): **Wife swapping** Novità — **Confidenze pelose** vicleuse. Viet. 18 Ap. 15 ult. 22,30. Ingresso riservato soci Naskira Club

REGINA (corso Regina Margherita 123, telefono 530.865): **Cerimonia del sensi.** Ap. 10; ult. 22

PRINCIPE (via Principi d'Acaja 45, telefono 749.6951): Prossima apertura con: **Blue porno moments** (Novità Usa) con Vanessa del Rio, Samantha Fox, Veronica Hard, James Gilla. Apertura 15. Ultimo 22,30

METROPOL (via Principe Tommaso 6, telefono 650.5470): **Hotel love**, Samantha Fox, Veronica Hart. Or.: 14,30; 16; 17,40; 19,10; 20,40; 22,30. L. 4000

TORINO (via Bucchi 8, telefono 530.353): **Animatrice per coppie particolari.** (S.P.K [illegible] francese). [illegible] **Duenner.** 14,30; 22,30.

MILANO DOPPIA LUCE [illegible] (via Milano 8, tel. 530.255): **Le labbra** [illegible] **piacere.** Apertura 10; ultimo 22,30.

SELENE [illegible] [illegible] (corso Belgio 53, telefono 874.171): **Labbra vogliose.** Ore 15; 16,30

VITTORIO VENETO (piazza Vittorio Veneto 5, telefono 871.642): **Exibition strike.** Apertura 14,30 Ultimo 22,30

ALEXANDRA (via Sacchi 18, tel. 511.293): **Il mondo porno delle donne**, Korin Well. Ore 14,05; 15,45; 17,25; 19,05; 20,45; 22,30

MAJOR (largo Giulio Cesare 80, telefono 287.974): **Florens.** Ap. 15; ult. 22,30

CINECLUB (via Fratelli Calandra 15, tel. 447.2868): Dalle 14,30 alle 24 continuato. **Surprise im Leather**, novità assoluta. Ingresso riservato ai soci

Sabato 21 Maggio 1983

STAMPA SERA

LOTTO
PAGINA 23

OFFICINARIE [illegible] - TORINO, VIA MARENCO 32 - TEL. (011) [illegible] - C[illegible] AVVIAM. POSTALE 1012[illegible] - SPEDIZIONE IN ABBON. [illegible] 1/70) - LIRE 500 (ARRETRATI IL DOPPIO)

AUTOMOBILI DIVERSE

ROVER

In Corso
Turati 13/d
a Torino

Fiorauto 2

Mercoledì e giovedì

Sciopero benzinai

ROMA — Le organizzazioni dei benzinai Fisrtca Cisl, Figisc e Faib hanno confermato per mercoledì 25 e giovedì 26 maggio lo sciopero nazionale dei gestori degli impianti di carburanti. Lo afferma una nota della Fisrtca nella quale si critica il «silenzio delle compagnie petrolifere rispetto alle richieste avanzate dalla categoria».

SABATO [illegible] MAGGIO - ANNO 116 - NUMERO 134

Ore 10 e 30 / Tragedia tra Celle e Albisola Superiore

CAMION ESPLODE DENTRO UNA GALLERIA SULLA GENOVA-SAVONA

L'automezzo spagnolo (trasportava vongole) è piombato su alcune macchine bloccate da un tamponamento - Forse cinque o sei i carbonizzati, una decina di feriti

LA PRIMA TELEFOTO DA [illegible] L'ALLUCINANTE TEATRO DELLA

● SAVONA — Allucinante tragedia stamane in galleria sull'autostrada Genova-Savona. Un camion è esploso dopo [illegible] finito contro alcune vetture, già coinvolte in un tamponamento, causando morti e feriti. Il [illegible] delle vittime non è ancora certo. Si parla di 5 o 6 morti carbonizzati. Ma forse sono anche di più. I feriti trasportati all'ospedale di Savona [illegible] nove. Uno [illegible] feriti è [illegible] trasportato all'ospedale di Genova Sampierdarena. Si chiama [illegible] Ottone, 31 anni, residente a Novara. Ha riportato ustioni [illegible] di 2° e 3° grado.

[illegible] altri ricoverati sono: Inghebor Jaklen, di 12 anni, e Ludwing Hernfried, [illegible] anni, [illegible] Germania Occidentale che si trovavano in vacanza in Italia; sono [illegible] giudicati guaribili in 10 e 15 giorni; il cittadino spagnolo José Gonzales Gracera ricoverato [illegible] prognosi [illegible] due settimane; Angelo Guarnieri, 59 anni, abitante a Lemma (Brescia) [illegible] via Molino 5 giudicato guaribile in un [illegible] Vincenza De Tommaso, [illegible] anni, abitante a Milano, ricoverata con prognosi [illegible] 10 giorni; La [illegible] Ester Oscar, 53 anni, residente a [illegible] in via Montepulciano 15 ricoverata; 40 giorni [illegible] prognosi, Rora Tanadini, 60 anni abitante in provincia [illegible] [illegible] ricoverata, 10 giorni di prognosi; e Luigi Pozzi, 33 anni, residente [illegible] Busto Arsizio in via Casano 33, giudicato guaribile [illegible] 20 giorni. [illegible] dei [illegible] manifestano sintomi di intossicamento da vapori.

L'incidente è avvenuto attorno alle 10,30 all'interno della galleria Pecorile [illegible] Celle ed Albisola Superiore, [illegible] carreggiata con direzione Genova-Savona.

A causa di un tamponamento, [illegible] soli danni [illegible] cose, alcune vetture erano rimaste bloccate in galleria. Pochi istanti dopo sopraggiungeva un camion, spagnolo, [illegible] finiva contro le macchine ferme [illegible] esplodeva. Alcune persone riuscivano a raggiungere l'aperto, altre rimanevano bloccate sulle macchi- [illegible] «E' stata una carneficina» afferma [illegible] milite [illegible] Croce [illegible] Il [illegible] [illegible] gasolio esplodeva, la nafta in fiamme investiva le altre vetture. L'autista [illegible] [illegible] spagnolo, che trasportava vongole, è ferito e guarirà in 15 giorni; è stato fermato.

Sul posto [illegible] decine [illegible] autoambulanze, mezzi [illegible] vigili [illegible] fuoco e [illegible] polizia. [illegible] apprestavano i soccorsi mentre i vigili del fuoco, [illegible] [illegible] antigas, cercavano di raggiungere e liberare i feriti che urlavano dal terrore

Tra l'ospedale [illegible] Paolo [illegible] l'autostrada [illegible] un andare [illegible] [illegible] [illegible] ambulanze. Tutti i [illegible] [illegible] stati mobilitati e ai feriti prestati i primi [illegible] Marino Ottone che appariva il più grave veniva [illegible] [illegible] Genova.

Nicolò Siri

22 MAGGIO

7a STRATORINO

In collaborazione con I Supermercati Conti, l'Istituto Bancario S. Paolo di Torino i Concessionari FIAT di Torino, la F.I.D.A.S., la Croce Rossa Italiana, a favore di «Specchio dei tempi» per la lotta contro la droga

Le iscrizioni si ricevono presso:

Il Salone La Stampa - S. Federico 41

Tutti i Supermercati Conti Torino:

- c.so C. Cesare 214 ang. p.za Derna - via S. Donato 11 - c.so Cadore 43 - via 78 - Adriatico 28 - via Cravero 6 - Chiesa Salute - via Rulfi 18 - via Bairesizza 8/12 - 5 - via Monginevro 61 - c.so Turati 29

I Supermercati Carmagnola, Orbassano, Aosta, Pinerolo

Il Salone esposizione FIAT - Roma 305 e i Concessionari FIAT:

- Autocagno, c.so Vercelli 168, Torino - Autofrancia, c.so Francia 341, Torino - Automotor, via 46, Torino - Cavalieri, Turati 37, Torino - Gotta, c.so 19, Torino - Molinar, viale Roma 3, Venaria - O.R.A., Genova 18, Torino - Orecchia Scavarda, c.so Lecce 52, Torino - Sacauto, c.so Racconigi 141, Torino - Siac, Padana Inferiore 110, Chieri - Sica, via Nizza 30, Torino - Torino Auto, c.so Unione Sovietica 85, Torino - Valle, via Cristina 52, Torino - Vart, c.so 22, Rivoli

I negozi Pool:

- piazza Carlo Felice 84 - Statuto 15 - Tripoli 32 - via Roma

Emvap - Massena 20 - **Tuttobasket** - Caramagna 10 - **Ferrari Andreina** - corso Orbassano 268 - **Foto Service** - Bramante 6 - **Anyway Club** - via Oberdan 154 - **Al Sport** - corso Unione Sovietica 533 - **Football** - Tortona - **Fidas** - Ponza 2 - - corso Peschiera 274 - **Studio Aperto** - Dante - **Shopping 2001** - c.so Orbassano 236 - **Poma Dischi** - via Monginevro 88 - **Willi Sport** - Frejus 118 - **La Bottega dello Sportivo** - via Carlo Alberto 55 - **Only Sport** - via Lessona 1, Asti - **Centro Sport** - piazza Carducci 1, Alessandria - **Olimpia Sport** - via Bergamo 65, Alessandria - **Centro Sport** - via Torino 22, Ovada - **Camparo Sport** - regione Barbato 27, Acqui Terme - - piazza Galimberti 9, Cuneo - **Fruttero Sport** - via Roma 141, Fossano - **Bonesso Sport** - via Roma 83, Crescentino.

Quota di iscrizione: L.

Le iscrizioni sezione agonistica si possono effettuare solo presso il Salone La Stampa di Galleria S. 41, Torino. Presso il Salone Stampa di Galleria S. Federico 41 è in prezzo di L. medaglia d'argento della Stratorino, disegnata Giuseppe Tarantino, realizzata in soli 300 esemplari numerati.

PK Per la STAMPA SERA
publikompass
10121 Torino Corso M. d'Azeglio 60 - Tel. (011) 65.80.65
28100 Novara Corso Mazzini 1 - Tel. (0321) 33.341/29.361

AUTOMOTOR
TORINO
25·29 maggio '83
PALAZZO ESPOSIZIONI AL VALENTINO
Orario: 9,30 • 20
edizione
Salone internazionale professionale per l'assistenza la manutenzione dell'autoveicolo
☐ Servizio assistenza delle Case e ricambi originali ☐ Componenti ed accessori ☐ Attrezzature per autofficine, elettrauto, stazioni di servizio.

Con la scarcerazione di numerosi imputati

Da tre mesi la

Il primo capitolo della tangenti story si è chiuso l'altro ieri. Il giudice istruttore Mario Griffey che occupa dell'indagine sulle «bustarelle» che hanno compromesso tanti politici «*rampanti*» e messo in crisi le giunte «rosse» di città e Regione, ha firmato sette ordini di libertà provvisoria. Da giovedì sono a casa l'ex assessore regionale socialista Claudio Simonelli, l'ex segretario cittadino dc Claudio Artusi, l'ex capogruppo comunista in Regione Franco Revelli gli imprenditori Aurelio Esposito, Franco Salvini, Giuseppe Navone. L'ex assessore Gianluigi Testa dovrebbe uscire dal Vercelli dov'è detenuto lunedì o martedì. tempo di trovare i cinquanta milioni dal magistrato per la sua cauzione.

Quel 2 marzo: di mattina — La «storia», una delle più ingarbugliate, comincia all'alba quando i carabinieri Venaria bussano alle porte dei notabili della politica della città. vicesindaco Torino Enzo Biffi Gentili, l'ex vicesindaco e assessore Libertino Scicolone, gli assessori della Regione Claudio Simonelli e Gianluigi Testa, vengono «accompagnati» in caserma.

Nelle di sicurezza c'è già qualche piccolo imprenditore privato, Adriano Zampini, abituato «*trafficare*» con politici e amministratori pubblici. E' il personaggio-chiave della vicenda ma di lui, all'inizio, c'è soltanto qualche indiscrezione sul vizio militare fra gli ufficiali di complemento degli alpini, sul suo matrimonio con maestra e una casa-castello che avrebbe comperato alla periferia di Biella.

A chiamarli è stato un team di magistrati (il procuratore aggiunto Marzachì e i sostituti Vitari, De Crescienzo e Mazza Galanti). Da tempo stanno indagando su una serie questioni poco pulite, di palazzi acquistati prezzo venduti con maggiorazioni esorbitanti, «tangenti» pagate in viaggi, di piccole furberie di potenti che si credono intoccabili. Hanno chilometri di nastro registrato con le loro telefonate e tutti gli elementi per iniziare un'azione giudiziaria.

Si muovono cautela. politici vengono «*sentiti*» e poi, verbalizzate le risposte, sono rimandati a casa. Zampini, invece, resta in prigione e comincia a raccontare come era stata costruita la ragnatela di amicizie e complicità.

ENZO BIFFI GENTILI E' AGLI ARRESTI DOMICILIARI

Cominciano i guai — I magistrati firmano l'ordine cattura per «Nanni» Biffi Gentili, fratello vicesindaco, mettono agli arresti domiciliari Liberto Zattoni, rappresentante del consiglio di amministrazione della società del Fréjus, mandano comunicazione giudiziaria democristiani Claudio Artusi Beppe Gatti ai socialisti Michele Moretti (assessore turismo), Giovanni Astengo (ex all'urbanistica), Carla Spagnuolo (assessore in municipio). Ci sono guai anche Franco Revelli capogruppo al consiglio regionale che ha da poco lasciato la carica di vicesegretario regionale del pci e Giancarlo Quagliotti, capogruppo in Comune e da poco entrato nella segreteria regionale del suo partito la carica di «vice». «Avviso di reato» anche per l'onorevole Froio presidente della società del Fréjus. Con loro vengono inquisiti faccendieri e portaborse, amici, amici degli amici, industriali disposti «ungere» le ruote per ottenere degli appalti.

capi di imputazione — Il 9 marzo vie-

GIUSEPPE NAVONE

NANNI BIFFI GENTILI, IL GIORNO DELL'ARRESTO

si è concluso il primo capitolo della tangenti-story

bufera delle bustarelle

ne firmato l'ordine di cattura Artusi e Revelli. Il 12 vengono arrestati gli assessori cialisti che, nel frattempo, si dimessi: Testa, Simonelli, Genmi e Sciscione. Il giorno dopo manette per il segretario di Simonelli, Massimo Locci.

Altre comunicazioni giudiziarie spedite alla segretaria Maria Grazia Ferro, al segretario di Scicolone Aldo Cumino, assessore ai lavori pubblici di Carmagnola, e al segretario di Moretti Antonio Sabatino, capogruppo psi Carmagnola. Si ipotizzano per alcuni i reati di associazione per delinquere, frode pubbliche forniture, interesse privato in atti d'ufficio, corruzione.

Vengono fuori i racconti di uno «stereo» regalato per Natale a Locci, anellino di 500 mila lire per la Ferro, viaggi della Somalia (con signore) l'Alfetta che Testa si sarebbe «dimenticato» di pagare.

Vanno a pezzi le giunte — Lo scandalo scuote le amministrazioni «rosse» del Comune della Regione. I politici prima tentano fare quadrato professioni di innoe certezze che «tutto si chiarirà». Ma le barricate non reggono: prima se vanno gli amministratori inquisiti, poi se vanno le giunte intere. Il presidente della Regione le dimissioni il 15 marzo; il sindaco Novelli due giorni dopo, il 17 marzo. Il partito socialista, il più esposto alle polemiche, manda da tre commissari: Amato, Didò e La Ganga che dovrebbero rimetteordine dopo la bufera.

Un mese dopo — L'inchiesta viene formalize trasferita dalla Procura della Repubblall'ufficio istruzione. I magistrati Marzachi, Vitari, Galanti, De Crescienzo passano il malloppo al giudice Griffey. Sembra che l'inchiesta segni passo invece riprende la «bagarre». La Procura della Repubriceve centinaia di denunce anonime di cittadini che, zitti fino quel momento, prendono la penna denunciare soprusi rivelare antiche ingiustizie patite.

«Una decina di esposti — ammettono gli inquirenti — *sono circostanvale la pena di dare a fondo»*. Il sindaco di Settimo Cravero riceve comunicazione giudiziaria per la costruzione del municipio le cui spese sono enormemente cresciute. Stesso «avviso» per l'assessore ai lavori pubblici.

CLAUDIO ARTUSI CON LA MOGLIE SUBITO DOPO LA SCARCERAZIONE

FRANCO REVELLI ESCE SORRIDENTE DAL CARCERE DI PINEROLO

Il giudice istruttore Griffey — rigocome è suo costume, il magistrato comincia a interrogare imputati e testimoni. I reati trovano conferme. E l'inchiesta si ingigantisce. Arriva la comunicazione giudiziaria per il consigliere comunale Giovanni Falletti. Arriva l'ordine di arrestare gli industriali Aurelio Esposito della Fata, Franco Salvini della Siemens-Data, Umberto Pecchini responsabile dei rapporti con enti locali della Fiat Giuseppe Navone, ex funzionario regionale messosi in proprio e diventato il più efficiente collaboratore di Zampini.

Ci va Giusy La Ganga — Il commissario che doveva controllare e garantire si trova sua volta invischiato in questa vicenda di bustarelle e di de Il magistrato si è occupato di lui 23 marzo e due giorni dopo Camera c'è la richiesta autorizzazione a procedere contro il deputato. Le motivazioni della richiesta sono note soltanto dall'altro ieri. *«Con più azioni esecutive unico disegno criminoso* — si dice —, *in due distinoccasioni, in prossimità delle feste natalizie 1982, avrebbe ricevuto, conoscendone provenienza, somma di trenmilioni in due versamenti di 15 milioni l'uno da Nanni Biffi Gentili, parziale provento del reato di corruzione commesso dal Biffi Gentili in concorso con lo Zampini»*. I reati ipotizzati sarebbero la ricettazione continuata e la violazione delle leggi sul finanziamento pubblico dei partiti. La Ganga è scatenato. Dice che *«è un riciclaggio di notizia vecchia di mesi che fa parte clima pre-elettorale»*.

L'ultimo atto — Poco per volta gli imputati detenuti ottengono la libertà provvisoria. Prima Zattoni, poi Zampini (il 22 aprile), poi Locci; Enzo Biffi Gentili ottiene gli arresti domicilio per via di male reni che lo tormenta da quando era bambino. contemporaneamente il giudice Griffey manda la comunicazione giudiziaria per «interesse privato in atti d'ufficio» al sindaco e al vice sindaco di Moncalieri, rispettivamente Francesco Fiumara (psi) e Carlo Novarino (pci), a Walter Ferrero, membro della commissione edilizia di Moncalieri, all'ex direttore del Consorzio Filiberto Germano, ad Agostino Tuninetti membro del consiglio del Consorzio.

Lorenzo Del Boca

Sui due palazzi di via Tommaso Grossi aleggiava un affare di nove miliardi

Lo scandalo delle tangenti-story comincia con esposto dell'ingegner Antonio Deleo, rappresentante della multinazionale americana «Intergraph» che fornisce macchine alta specializzazione tecnologica. Gli fatto «strane» proposte lasciando intendere che «ci rebbe guadagnare per tutti». Le «avances» vengono Adriano Zampini che si presenta come padrone-factotum del municipio.

Deleo che il direttore che l'aveva preceduto — O'Neal — avuto problemi per aver dato troppo credito a questi faccendieri: ci aveva rimesso tasca propria 50 mila dollari si era trovato costretto a firmare la lettera di dimissioni. Deleo non vuole fare la stessa fine. Si fa ricevere da Novelli, e consiglio del sindaco va alla Procura della Repubblica.

L'inchiesta muove i primi passi alcuni telefoni messi sotto controllo. Zampini non «bluffa» millantando credito: è davvero in stretti rapporti di amicizia con assessori, segretari, politici anche importanti. Fra loro, questi fant prodige» si chiamano con nomignoli troppo ricerc'è «dottore», c'è «Scico-Scico», c'è «Bombo». Parlano, ammiccando, della «questione» e si che «bisogna fare in fretta» perché «è tutto pronto». Con modesta arguzia indicano chi «ci sta» e chi «non ci sta».

Vengono fuori le rivalità di corrente fra socialisti: chi vuole fare fuori il presidente della Regione Enrietti per prendergli il posto, chi va a Roma consultarsi con i grandi capi, chi ammette che «se sarò presidente, a te andrà benissimo».

L'«affaire» è enorme. C'è la questione di due palazzi di via Tommaso Grossi che dovrebbero essere venduti — uno al Comune, uno alla Regione — facendoci una «cresta» di miliardi. I consigli pagherebbero undici miliardi qualche milione lire per dei complessi che ne costano tre e che, visto il piano regolatore, potrebbero essere acquistati anche per

Poi ci sono il magazzino del Comune di via Pietro Cossa il palazzo del cartografico che, con gigantesche, è riuscito produrre — sì e no — otto cartine in sei anni.

Fra inquirenti e inquisiti è come partita a scacchi. I magistrati si muovono con estrema rapidità in modo da non scoprirsi se per lo stretto necessario. Hanno indizi e prove ma le contestano con il contagocce. Anche gli avvocati di difesa rimangono sorpresi. Ci saranno nuovi sviluppi?

l. d. b.

BabyClub
moda bimbi

SI RINNOVA

deve sgomberare i locali
e quindi vende tutto
l'abbigliamento per neonati
e bambini fino a 12 anni
a prezzi scontatissimi

ORARIO CONTINUATO TUTTO L'ANNO
9,30-19,30

BABY CLUB
VIA NIZZA, 43
TORINO
Tel. 689.898
(effettuata comun. Legge 80)

I buoni investimenti sono sempre più rari
ALLEVATE LOMBRICHI
e vi garantiamo la massima redditività
del vostro investimento

Interpellateci
per informazioni
e preventivi
VENDITA HUMUS
DI LOMBRICO

LOMBROS

Uffici e
allevamenti
VIA SUSA 30
FIANO (TO)
(011) 922.720

VISITE SOLO SU APPUNTAMENTO TELEFONICO

INFORMITALIA
ISTITUTO NAZIONALE INFORMAZIONI
CONTROLLI - INDAGINI - [illegible] - ESITO ASSICURATO
Corso Vittorio Emanuele 107 - Tel. 511.024 - [illegible] - Torino

LA SQUADRA
BIANCONERA
VI ATTENDE TUTTI AD
ATENE
PER LA FINALE DI
COPPACAMPIONI
del 25 maggio '83 con
la FERRATO VIAGGI
a lire
450.000
BIGLIETTO
PARTITA
AFFRETTATEVI
FERRATO VIAGGI
Corso Garibaldi 36 VENARIA (TO)
Tel. (011) [illegible]

ECONOMICI

In tema di offerta di impiego e lavoro, l'editore ricorda che la legge 9.12.1977 n° 903 vieta discriminazioni [illegible] e l'inserzionista è [illegible] a rispettare tale legge.

2 Affari e capitali

ATTENZIONE finanziamenti fiduciari mutui ipotecari artigiani commercianti piccola e media industrie, via S. Teresa [illegible]. Telefonare 539.028.

FAIT Finanziamenti su automezzi o immobili. Celerità, riservatezza, tassi modici. Torino, via Avogadro 19, telefoni 510.136 - 530.297.

PRIVATO concede finanziamenti ipotecari su [illegible] minimo 5 milioni. Per informazioni e appuntamenti tel. 857.837.

3 Aziende, negozi

A.A.A. ABAMEC 638.038 cessione rilievo negozi. Visita in [illegible] valutazioni commerciali senza spesa.

A.A.A. AZIENDAL MARKET 011 650.21.75 compravende [illegible] di ogni genere a prezzo.

[illegible]EC 638.035 abbigliamento specializzato bimbo [illegible] Stadio avviamento 25annale, ottimo incasso cede.

ABAMEC 638.038 articoli campeggio hobbistica utensileria bassa Valle Susa forte passaggio, 350 mq (170 mq esposizione) cede L. 110 milioni più merce.

ABAMEC 638.038 bar zona Stadio, ottimo avviamento, per cambio attività cede L. 43 milioni. Minimo contante.

ABBIGLIAMENTO via Po dopo 15 anni per ritiro cedo anche senza merce. Tel. Studio C.L. 580.958.

AUTORIMESSA mq 1700 170 posti auto con officina e lavaggio cedo vero affare dilazioni pagamento. Tel. 548.231.

AUTOSALONE centrale esposizione 5 vetrine con uffici annessa autorimessa 100 posti auto con lavaggio uffici licenza vendita autovetture nuove usate e ricambi con alto giro affari adatto insediamento concessionaria. Tel. 696.3084.

AVVIATA attività S. Rita, tabelle I, XII, XIV e drogheria con fondi magazzino, L. 28 milioni. Grimaldi 329.9007.

AVVIATA rivendita di pane buona posizione [illegible] giro d'affari vendesi. Tel. [illegible].

AVVIATISSIMA [illegible] tavola calda corso Francia ottima posizione buon incasso dimostrabile vende. Tel. 380.810.

AVVIATISSIMA latteria bar zona piazza Massaua incasso L. 650 mila ottima posizione vendesi. Tel. 383.298.

BAR analcolico zona S. Paolo [illegible] L. 250 mila giornaliere punto commerciale forte passaggio. Tel. 500.012.

BAR cremeria dehor centrale incasso L. 1 milione 200 mila giorno cedo a persone capaci anticipo L. [illegible] milioni. Tel. [illegible].231.

BAR latteria retro abitabile zona Lucento vendesi per ritiro attrezzata ottimo reddito prezzo mite. Tel. 510.317.

BAR Porta Nuova incasso L. 130 mila giornaliere incrementabili buona posizione minimo contanti. Tel. 500.012.

BAR super angolare Barriera Milano incasso L. 400 mila giornaliere possibilità alloggio dilazioni. Tel. 506.385.

BAR super angolare orario ridotto L. 400 mila giorno grande passaggio cedo anticipo L. 40 milioni. Tel. 548.231.

BAR super centrale L. 280 mila giornaliere ottimo arredamento chiusura serale. Tel. 506.385.

BAR super dibi [illegible]ti 200 mq con alloggio zona Stadio L. 80 milioni contanti più dilazioni. Tel. 779.481.

BAR super licenza dibi cotti angolare alloggio incasso L. [illegible] mila giorno cedo anticipo 35 milioni. Tel. 548.231.

BAR [illegible]per su corso incasso L. 250 [illegible] giorno ottimo affare cedo anticipo L. 20 milioni. Tel. 548.231.

BAR torrefazione Borgo S. Paolo punto di forte passaggio ottimo [illegible] [illegible] libero vendesi. Tel. 383.298.

[illegible] 505.164 cede ricambi auto in Croceta, adatto 2 persone, alto utile dimostrabile per esperto, L. 42 milioni.

BOMA 505.164 cede panetteria corso Peschiera fronte scuole adatta 1 persona attrezzata buon incasso, L. 24 milioni.

BOMA 505.164 cede frutta verdura zona Mercati Generali affatto nuova attività 30ennale alto utile, L. 25 milioni.

CANCELLERIA
[illegible] per uffici articoli tecnici primasolidata clientela ottimo utile cessità. Immobili Italia 585.836.

[illegible]ede S. Rita bar arredo moderno [illegible]ra L. 200 mila al dì L. 70 milioni [illegible]. Tel. 839.8421.

[illegible]ede S. Rita merceria biancheria [illegible]uono ottimo giro affari richiesta L. 28 milioni. Tel. 839.8421.

CAVIT cede zona G. Reni gastronomia arredo e attrezzatura nuova L. 1 milione al dì dilazioni. Tel. 839.8421.

CAVIT cede zona commerciale cremeria chiuso sera arredo nuovo L. 200 mila al dì comode dilazioni. Tel. 839.8421.

CAVIT cede zona corso Vercelli tabacchi L. 750 milioni ampio forte utile dilazioni pagamento. Tel. 839.8421.

CAVIT cede zona centro maglieria confezioni artigianali ottimo giro affari richiesta L. 22 milioni. Tel. 839.8421.

CAVIT cede zona centro lana e filati 3 vetrine 90 mq forte utile richiesta L. 60 milioni dilazioni. Tel. 839.8421.

CAVIT cede zona La Mandria ristorante con alloggio 120 posti forte utile dilazioni pagamento. Tel. 839.8421.

CAVIT cede zona commerciale alimentari possibilità alloggio ottimo incasso. Comode dilazioni. Tel. 839.8421.

CEDO bar super orario ridotto e chiusura festiva incasso L. [illegible] mila al dì sito in zona uffici. Tel. 556.052.

CENTRALISSIMO negozio abbigliamento [illegible] accessori biancheria intima rilevante giro [illegible] adeguata trattabile affitto [illegible] cedo F. Zanoncelli, via Genovesi 4.

COLLEGNO pasticceria avviatissima alto reddito dilazioni eventualmente permute. Terrasanta. Tel. 931.1985 - 938.873.

CONFETTERIA pasticceria, posizione commerciale, forte passaggio, ottimo giro affari, alto reddito. Tel. 506.385.

F. ZANONCELLI 501.889 cede zona commerciale bar super biliardi incasso medio giorno L. 800 mila dilazioni.

F. ZANONCELLI 500.473 cede moderno panificio giorno kg 300 zona industria e turismo cintura Torino.

FERRAMENTA casalinghi tabelle 12-13-14 cedo dopo 13 anni su strada commerciale a L. 28 milioni. Tel. 556.052.

FERRAMENTA o giocattoli in via Tripoli 4 vetrine angolari unica in zona per impossibilità di conduzione cedo con tabelle XII XIII XIV Orlandini 353.900.

Compra al minuto
a prezzi d'ingrosso!

La nostra nuova ed esclusiva politica di vendita!
Importazione diretta [illegible] grandi quantità, nessun intermediario,
minimi ricarichi [illegible] utile... e il gioco è fatto!
Un gioco che vi consente di scegliere nel più grande assortimento d'Europa di

TAPPETI PERSIANI, TURCHI, INDIANI
PAKISTANI, RUSSI, CINESI

veramente [illegible] puri prezzi d'ingrosso:

Scendiletto	cm. 100 × 60 ca	PREZZO C.I.T.O. da L.	90.000
Tappeto anatolia	cm. 150 × 90 ca	PREZZO C.I.T.O. da L.	150.000
Tappeto pakistano	cm. 200 × 140 ca	PREZZO C.I.T.O. da L.	350.000
Tappeto cinese	cm. 250 × 150 ca	PREZZO C.I.T.O. da L.	690.000
Tappeto turco	cm. 300 × 200 ca	PREZZO C.I.T.O. [illegible] L.	1.200.000

PAGAMENTO DILAZIONATO

In più i vantaggi della grande Formula C.I.T.O. «Compri In Contanti, Paghi a Rate». L'enorme ed esclusiva comodità di dilazioni sino a 12 mesi senza cambiali, [illegible] interessi ... né maggiorazioni!!
E i tappeti? Li si porta subito a casa, naturalmente.

INVESTIMENTO GARANTITO

Un tappeto orientale è un grande investimento: [illegible] C.I.T.O. [illegible] un grande investimento garantito. Con i nostri Certificati di Rivalutazione vi assicuriamo infatti una rivalutazione minima [illegible] 15% sul prezzo da voi pagato.
Quale migliore garanzia!

CITO
CENTRO IMPORTAZIONE TAPPETI ORIENTALI

La somma più alta [illegible] convenienze.

TORINO [illegible]
MILANO [illegible]

agenzia2P 2372

FRUTTA e verdura Riviera [illegible] attività stagionale reddito netto garantito L. 25 milioni. Richiesta L. 50 milioni. Telefonare 0544 494.351 volendo solo muri.

LATTERIA bene avviata zona centrale e commerciale vendo per motivi di salute incasso dimostrabile. Tel. 556.498.

LAVASECCO Borgo S. Paolo spazioso, 2 vetrine, attrezzatura completa cedesi, L. 16 milioni. Tel. 580.955.

LOANO bar gelateria ottimamente arredato posizione centrale incasso L. 600 mila al dì. Tel. 011 500.012.

LOANO vicinanze mare cedesi avviatissimo bar gelateria [illegible] grande dehor. Tel. 019 670.851.

MANIERO Broker cede abbigliamento S. Rita causa seri motivi a L. 20 milioni trattabili facilitazioni. Tel. 276.949.

[illegible] Broker cede bar zona corso Regina incasso L. [illegible] mila a 40 milioni contanti più 35 milioni d[illegible]. Tel. 276.949.

MANIERO Broker cede colorificio zona Nizza 150 mq laboratorio corredi L. 39 milioni trattabili. Tel. 276.949.

MINIMARKET [illegible] Grugliasco [illegible] merciale ottimo incasso tutte licenze attrezzato cede Galotto 741.3131.

PELLETTERIA calzature, 8 tabelle in [illegible] so Vittorio, urge cedere [illegible] trasferimento, L. 25 milioni. Tel. [illegible].

PROFUMERIA corso Regina privato con laboratorio colonie profumi con clientela a competenti L. 45 milioni affare. Telefonare 710.538 negozio.

REI A Siete alla ricerca di bar ristoranti trattorie ecc. finanziamenti direttamente nella nostra sede. Via Lamarmora 27, [illegible] 548.503.

REI cede bar super su corso forte passaggio orario corto incasso L. 300 mila giornaliere minimo contante più dilazioni. Via Lamarmora 27, tel. 548.503.

REI cede pizzeria ristorante arredamento nuovo minimo contante più dilazioni. Orario 16/03. Via Lamarmora 27, tel. 548.503.

REI cede ristorante prestigioso zona signorile vero [illegible] Via Lamarmora 27, tel. 548.503.

STRINA vende bar snack ottima posizione L. 600 mila incrementabili orario ridotto settimana corta 100 milioni contanti più dilazioni tel. 510.726.

STRINA 510.726 [illegible]e articoli regalo posizione commerciale bene arredato L. 15 milioni più comode dilazioni affare.

TABACCHI bar edicola profumeria ottimo incasso e posizione alloggio annesso dilazioni. Tel. 506.644.

TRATTORIA tipica con alloggio giardino ottimo incasso anticipo L. 30 milioni cedo motivi salute. Tel. 548.291.

Domenica 22 maggio
Incontro con la Renault 11:
forte compagna.

Dimostrazione e prova su strada presso la Concessionaria Renault
CAP

4 Terreni

CARMAGNOLA terreno in zona industriale mq 7750. Immobiliare G. 011 977.0447.

TERRENO con progetto approvato per 10 ville in Rivoli. Bellissima posizione vicinanze Castello, mc edificabili 3000. Fiduciaria Immobiliare, tel. 556.956.

VENDESI terreno nell'Astigiano fronte statale mq 1360 progetto approvato per casa L. 15 milioni. Tel. 758.883.

VICOFORTE (Cn) vendesi terreno con progetto approvato 10.000 mc tipologia palazzine da 4 alloggi e ville a schiera anche a singoli lotti. Tel. 011 640.6173.

5 Locali e negozi

offerte

A.A. [illegible] libero [illegible] piazza Bengasi basso fabbricato indipendente mq 200 L. 85 milioni. Tel. 506.609.

A. [illegible] Vigevano isolato Magneti Marelli proprietaria affitta lotti vari da mq 220 a mq 950 con carro particolare montacarichi, uffici moquettati, allarme. Telefonare 287.241 pomeriggio.

A. ZONA commercialissima muri negozi varie metrature anche liberi possibilità licenze dilazioni. Sergi 372.142.

A ottime condizioni affittasi locali industriali-commerciali lotti vari in Carignano. Tel. 287.241 ore 14-19.

[illegible]MOBI tel. 512.642 [illegible] in corso Regina Margherita [illegible] negozio di oltre 70 mq vero affare.

BARBATANO Immobili [illegible]41.3051 [illegible] box auto liberi [illegible] corso Francia Collegno.

BARBATANO Immobili 741.3051 vende e affitta magazzino in Alpignano di 90 mq.

BOX nuovi via Monti 6 piano cortile soppalcabili eventuale buon reddito visita in loco. Martedì giovedì 18-19,30.

CAPANNONE industriale mq 1000 con carro ponte, magazzini e palazzina uffici vendo in Torino Nord. Tel. 857.936.

(continua)

HA UCCISO PER PRIMA LA MADRE POI S'E' SCAGLIATO SU ROBERTA

Ha confessato dopo sette ore Massimo Iorio - Ha litigato nella notte con la mamma, l'ha soffocata e ha simulato l'impiccagione - Un foulard stretto al collo della sorellina - Il padre: «Non posso crederci»

ROBERTA CON LA MADRE IL GIORNO DELLA COMUNIONE

lasciato credere un delitto-suicidio per sette lunghe ore, poi i nervi hanno ceduto ed ha confessato: *«Mia madre e mia sorella? Le uccise io. Non ricordo perché. So solo che, certo, l'ho fatto con queste mani»*.

Massimo Iorio, 17 anni, studente lavoratore, ha colto di sorpresa con questa sua sconvolgente ammissione lo stesso capo della Mobile: una autoaccusa che getta, comunque, luce sulla tragica morte della madre e della sorellina dodicenne.

Per si era fatta l'ipotesi un delitto-suicidio: in Iorio, via 50, in fondo Grosseto, la situazione familiare era diventata insostenibile: il capofamiglia aveva relazione con un'altra donna e le liti, oramai, erano continue. Clara Visnardi, 47 anni, si sentiva offesa come donna e madre: gli attriti con il marito, la tensione l'avevano prostrata enormemente. Tutto faceva pensare che la donna avesse voluto togliersi la vita e coinvolgere nel disperato gesto anche la figlioletta, per chiudere definitivamente questo rapporto difficile.

Le due donne erano state ritrovate senza vita ieri tina capofamiglia, Aldo Iorio, 46 anni, disegnatore tecnico in una ditta Collegno. L'uomo voleva salutare la figlia prima di uscire per andare al lavoro. Ma, entrando nella cameretta della bambina, ha trovato l'ingresso ostacolato corpo della moglie che pendeva dalla porta. Tre chiodi sostenuna corda di stracci.

Dentro cameretta, un altro corpo senza vita: quello di Roberta; era per terra, il pigiamino rosa addosso, sciarpa di nylon a fiori forte intorno al collo. Aldo Iorio si precipita al piano terreno dove abita la sorella Norina. E' da qui che telefona alla polizia. Sopra, in un'altra il figlio primogenito Massimo dorme ancora.

Delitto-suicidio duplice delitto? I funzionari della Mobile sono convinti che il caso si presenti estremamente difficile. I parenti delle vittime in particolare il padre Clara, Mario Visnardi, 71 anni — raccontano una vita grama che la famiglia conduceva da tempo. Non che mancassero i soldi che ci fossero gravi problemi di salute per qualcuno. Ma, quella relazione extraconiugale di Aldo Iorio con una donna che, negli ultimi tempi, aveva addirittura la sfrontatezza di cercarlo sa per telefono — feriva profondamente Clara. Si sentiva offesa come donna e come madre.

Da mesi i due coniugi non dormivano nemmeno più nello stesso letto. Lui continuava riposare nella camera trimoniale, lei si era trasferita nel salotto, su divano. E, dicono i parenti, le liti erano continue. attriti tra padre e madre pesavano, certo, sull'intera famiglia. Massimo, 17 anni, lavora meccanico nella ditta Mast di via Secondo Alla sera, dalle 22, frequenta scuola San Carlo di via Benevello: ha un desiderio, prendere diploma di disegnatore. Roberta, 12 anni, frequenta la prima media all'istituto Righi di via Lanzo. Certo, i dissapori, le tensioni che esplodono continue tra papà mamma, lasciano il loro segno, specie in una età in cui si coltivano i sogni dell'infanzia e della gioventù.

Ma nulla lasciava presagire che queste lunghe giornate di angoscia vissute in silenzio tra le pareti di casa, potessero segnare così profondamente

ALDO IORIO

il primogenito, al punto creare le premesse per il raptus che ieri notte ha trasformato il dramma in tragedia.

Quando Massimo, già caduto alcune contraddizioni, ha ammesso le responsabilità, i funzionari della Mobile hanno stentato a credergli. Poi, il racconto si è fatto preciso e non ci sono più stati dubbi. *«Sono rientrato a casa da scuola alle 22,30. Ho litigato con mia madre. controllava, non mi lasciava uscire. Ho quasi 18 anni, sono maggiorenne. Per me, era una ossessione. Come andata? Non ricordo bene. L'ho insultata; l'ho stretta per il collo. Lei è scivolata a terra: era morta»*.

la tragedia non compiuta. *«Sono andato in camera di Roberta. Sul letto c'era un foulard. L'ho uccisa. Poi, non ricordo più nulla»*.

Chi ha impiccato tua madre alla porta?, ha chiesto ragazzo capo della Mobile. *«Non so bene. Nella mente avevo ancora ricordo della materna morta impiccata tanti anni fa. So di averla trascinata nella cameretta, poi non ricordo più nulla»*.

Aldo Iorio, il padre, non vuole credere: *«Non è possibile. Massimo le adorava. Non è possibile»*.

«Sono stato io», confessa Ma nessuno sa il perché

Massimo Iorio, 17 anni, studente-lavoratore, ragazzo grilli per la testa: così lo descrivono gli amici - Anche il padre: «Massimo assassino? No, non possibile»

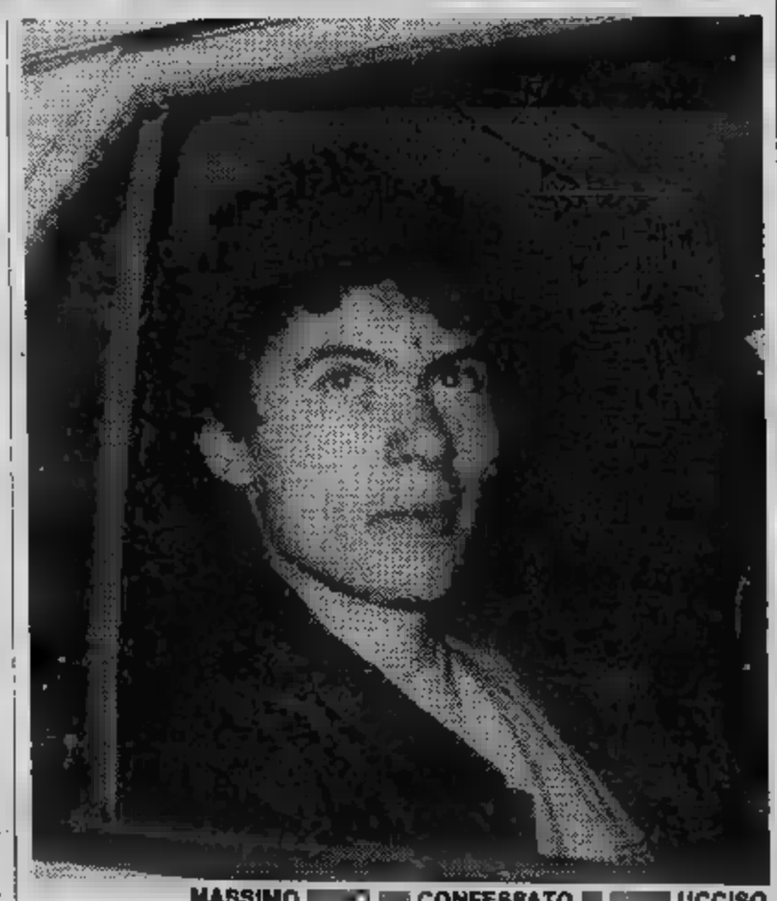
MASSIMO CONFESSATO UCCISO

Nessuno vuole crederci. «Un in gamba, il primo della classe, operaio non può essersi trasformato in assassino». *Eppure Massimo Iorio, dopo 7 ore d'interrogatorio, ha deciso affrontare la verità. Ha 17 anni, una giovinezza estremamente tranquilla, ora quest'incredibile tragedia da giustificare.* «Le ho uccise io, ma perché». *Così ha appena sussurrato agli inquirenti che tentavano di capire come una madre attenta e premu- avesse potuto sopprimere la figlia poi impiccarsi.*

La confessione chiarisce la dinamica del duplice omicidio, non le che possono aver scatenato ragazzo raptus. Le testimonianze amici colleghi compongono «puzzle» estremamente normale. «Studiava, lavorava andava in motocicletta. Non sembrava covare problemi particolari», *così dice Aniel- Guerroccio, collega lavoro.* «Non possibile — *prosegue Aldo Spangaro, contitolare dell'officina meccanica dove il ragazzo lavorava* —. un tipo sereno, controllato, non si ribellato di fronte ad un rimprovero. Aveva voglia di imparare e lavorava con entusiasmo. Era venuto dopo aver frequentato la scuola salesiana corso Rebaudengo».

Dicono i suoi insegnanti: «Ha frequentato giovedì primo anno del corso per disegnatori meccanici. Non aveva praticamente un'assenza tutto l'anno. Un vero primato per chi frequenta una scuola serale».

Tutte queste testimonianze sembrano combaciare perfettamente quella del padre.

Aldo Iorio, con gli occhi spenti chi ha visto e provato terribili: «Non posso credere che sia andato come dicono». *suo figlio aveva problemi non ha mai lasciato trasparire?* «Forse li aveva. Certo però che non me ne sono mai accorto. L'avessi immaginato non mai arrivati a questo punto».

Ma che ha provocato raptus al ragazzo? Un punto di riferimento per poterlo capire è il ritratto della famiglia nella quale è cresciuto e vissuto. Il padre la madre non andavano più d'accordo. si trattava di normali tensioni presenti in molti nuclei familiari. C'era l'ombra di un'amante e l'incomprensione. questo ambiente forse difficile non può aver scatenato reazione così incredibile nel ragazzo. Nei prossimi giorni parleranno psicologi e psichiatri soltanto Massimo, un giorno, potrà forse far capire agli altri perché è successo.

Portobello
Il Mercato dell'Antiquariato di None
Via Sestriere n. 81
Str. 23 - None
Tel. (011) 98.65.584

ASTA d'Antiquariato

Provenienze da nobili famiglie piemontesi e lombarde

ASTE OGGI Sabato 21 maggio dalle 16 alle 19 e dalle 21 alle 24

INGRESSO LIBERO

Mobili di ogni epoca e stile - Tappeti orientali - Quadri - Orologi, argenti, porcellane - Oggetti vari
Ogni oggetto è munito di garanzia d'autenticità
Giudice d'ASTA Maria Rosa Barani

CITTA' DI TORINO
COMUNICATO
Si porta dei cittadini l'Ufficio
«Oggetti Rinvenuti»
della VI Polizia Amministrativa già precedentemente ubicato presso il Palazzo di Milano verrà trasferito a far tempo dal 23 maggio c.m. in:
via Chatillon (Q. 18)
Tel.
L'AMMINISTRAZIONE COMUNALE
Torino,

IL FARO DELL'AMICIZIA
Se stai cercando il compagno la compagna
del tuo cuore,
qualunque sia il tuo livello sociale culturale economico affidati a noi, ti garantiamo massima serietà riservatezza. Via Loria 6 (ang. corso Turati) - Tel. 011 596.027 Torino
oppure scrivici.

Gasolio serbatoio bucato
Il 30% dei serbatoi interrati dopo 4 anni sono forati o bucati evitate sprechi e pericoli trattamenti: STRUFICA-TELI per prevenzione ditta BARBERO, tel. (011)

ECONOMICI

5 Locali e negozi

offerte

COMPLESSO industriale frazionato vendo [redacted] ed uffici diverse metrature con piazzale [redacted] Cambiano mutuo fondiario fino al 50%. Tel. 657.472.

FINCI 505.691 vende via Carmala libero negozio mq 80 con magazzino mq 250 interrato licenza vendita totale affare.

GABETTIMARK affitta Torino via Botticelli vicinanza tangenziale locale di mq 550 con passo carraio 011 5767.

GABETTIMARK affitta Moncalieri zona Vadò capannone mq 2500 con uffici mensa servizi mensole carro ponte terreno recintato spazi manovra 011 5767.

GABETTIMARK affitta strada del Francese capannone mq 900 mq 150 uffici adatto deposito lavorazione. Tel. 5767

GABETTIMARK vende Leini vicino autostrada capannone mq 900 palazzina uffici e terreno Gabetti 011 5767.

GEDIM affare via S. Quintino magazzino interno cortile parzialmente libero prezzo L. 27 milioni. Tel. 517.566.

[redacted] 599.131 vicinanze [redacted]. Einaudi libero piano rialzato ufficio mq 70 con annesso magazzino mq 40.

GRIMALDI Borgo Po locale commerciale ampia metratura attualmente adibito a birreria. Tel. 505.917.

GRIMALDI box adiacente [redacted] Orbassano 1-2 posti auto a partire da L. 15 milioni 500 mila. Tel. 505.917.

IF[redacted]
vende libero via Canova in stabile signorile piano rialzato 4 vani servizi mq 170 magazzeno sott[redacted] collegato mq 150 tre box. Dilazioni e/o permute. Telefonare 515.582.

IPI 511.382 vende via Po adiacente piazza Castello muri negozio a due luci con 240 mq di ammezzato collegato.

IPI 511.382 vende liberi via Bertola in stabile totalmente ristrutturato uffici di varie metrature.

IPI 511.382 vende [redacted] Valperga Caluso angolo via Belliore muri negozio di una luce con retro e cantina.

LIBERO a mt 100 da corso Stati Uniti, negozio collegato con scala indipendente a grande alloggio al piano 1° composto da 14 camere 3 bagni adatto ufficio o pensione. Fiduciaria Immobiliare. Tel. 558.956.

LIBERO corso Regina negozio 140 mq in casa rec[redacted] L. 96 milioni più mutuo fondiario L. 12 milioni. Fiduciaria Immobiliare, telefono 558.956.

LOCALE indipendente mq 200 con passo carraio adatto qualsiasi attività vendo vicinanze Chivasso (To). Tel. 683.809.

LOCALE industriale o commerciale libero lungo Dora Voghera mq 1100 di cui 850 coperti da tetto piano h 4,70 eventuale [redacted] 10%. Tel. 859.942.

NAZIONALCASE [redacted] Baretti 31 negozio mq 70 più seminterrato mq [redacted] proprio prezzi [redacted]. Tel. 747.148.

NAZIONALCASE affitta corso Galileo Ferraris angolo via Torricelli [redacted] seminterra[redacted] passo carraio adatto vari [redacted]. 761.459.

SERIM vende [redacted] zona piazza Benefica signorile ufficio piano rialzato mq 170 con box. Telefonare 519.801.

SIC [redacted] affitto basso fabbricato mq 95 [redacted] magazzino-laboratorio [redacted] pletamente ristrutturato luminoso provvisto di impianto acqua [redacted] gas. Telefonare 320.425.

[redacted] 646.662 [redacted] Maroncelli muri negozio vinicola [redacted] mq 2 cantine L. 50 milioni.

TORINO liberi [redacted] Aeronautica 200 mt [redacted] Francia [redacted] 700 mq [redacted] ingressi indipendenti luminosi riscaldamento autonomo p[redacted] L. [redacted] mila al mq. Studio Ri.Ghi. 513.632.

[redacted] muri albergo [redacted] in Borgio Verezzi posizione incantevole n. [redacted]ero ottimo investimento per [redacted]. Tel. 0182 970.839.

[redacted] affare liberi zona Aeronautica 200 [redacted] Francia vendiamo ultimi lotti, magazzini [redacted] L. 300 mila al mq box auto a [redacted] da L. 8 milioni. Studio Ri.Ghi. 513.632.

7 Offerte lavoro [redacted] impiego

operai, autisti, fattorini

A.A.A.A. [redacted] ambosessi giovani offresi elevato guadagno per lavoro organizzato via Carena 9 zona Pi[redacted] Statuto.

A.A.A.A. ALTISSIMO guadagno si offre a giovani ragazzi/e per fac[redacted], Via S. Francesco da Paola 33/C.

[redacted] fissa pratica tuttofare media [redacted] massime referenze. Scrivere: «Publikompass 344 — 10100 Torino».

[redacted]PIA pensionati validi senza figli [redacted] casi per lavori domestici cucina giardino. Tel. 519.206 ore ufficio.

impiegati

A.A.A.A. [redacted] leader proprio settore ricerca 5 [redacted] minimo [redacted] li[redacted] subito da inserire proprio organico a livelli medi-intermedi. Offresi previdenze di legge e possibilità carriera. Presentar[redacted]: Eridano, via Schina 5.

A giovani diplomati età 22-30 anni offresi attività commerciale nel [redacted] automo[redacted]. [redacted] richiede serietà, disponibilità [redacted] pubbliche relazioni e patente auto. Si offre inserimento in [redacted] azienda in espansione, corsi di preparazione ed [redacted]giornamento professionale, tenuti [redacted] consulenti [redacted] all'azienda. Inquadramento Enasarco [redacted] le norme di legge. Telefonare per appuntamento al 011 558.13.20.

SERI [redacted] per delicata attività set[redacted] biancheria [redacted] tempo libero cer[redacted]. Telefonare [redacted] appuntamento al 532.298.

[redacted] immobiliare [redacted] acquisitore/trice offre inquadramento stipendio alle provvigioni. Tel. 7[redacted]

8 Rappresentanti

A giovani diplomati età [redacted] anni offresi attività commerciale nel [redacted] automobilistico. [redacted] richiede serietà, disponibilità alle pubbliche relazioni e patente auto. Si offre inserimento in una azienda in espansione, corsi di preparazione ed aggiornamento professionale, tenuti da consulenti esterni [redacted] interni all'azienda. Inquadramento Enasarco [redacted] di legge. Telefonare per appuntamento al 011 558.13.20.

15 Autovetture

A.A.A.A. A. [redacted] 2 [redacted] Francia 341 e corso Trapani 116: Autoccasioni garantite 12 mesi anticipo anche solo 300 mila 126, [redacted]a, 127, Uno, Ritmo, Ritmo Diesel, 131, Argenta. Le [redacted] toccasioni [redacted] belle di Torino. Vi aspettiamo con [redacted] e cortesia in [redacted] Francia [redacted]1 e corso Trapani 116 (sabato aperto tutto il giorno).

A.A. [redacted] non [redacted] massima serietà pagamento immediato. Automotor Concessionaria Fiat, via Cassini 48 mercato Crocetta, [redacted] 505.859 (aperto sabato pomeriggio).

ACQUISTIAMO
autovetture [redacted] anche ipotecate pagando contanti Savea Concessionaria Lancia, corso Francia 353. Tel. 713.113 sabato aperto tutto il giorno.

[redacted] pagando il massimo in contanti. Lincarauto, [redacted] Principe Oddone 68 e corso Orbassano 72 (anche il sabato). Telefoni 472.047 - 561.008.

[redacted] vendo Golf diesel rosso come nuovo tenuto in box anno 78. Tel. pasti 749.2131.

KITCAR **AUTOCCASIONI**
Assortimento [redacted] di cilin[redacted] tutte le marche, omaggio niente, regali nessuno, [redacted] cortesia, servizio, garanzia, prezzo adeguato. Anche [redacted] ticipo, [redacted] per 36 [redacted]. KitCar, corso Belgio 101, [redacted].899.9044.

A112 [redacted] meno, condizioni irripetibili. Telefonateci al 472.047, Lincarauto srl concessionaria Lancia Autobianchi, [redacted] Principe Oddone 68 (anche il sabato).

[redacted] 1977 [redacted] pochi km [redacted] con L. 500 mila di anticipo e [redacted] mensili di L. 101 mila. Euromotor, corso Principe Eugenio 11, telefono 521.1417.

[redacted] come [redacted] trattiamo solo le [redacted] Bmw e le trattiamo [redacted]. Italcar, [redacted] 83. [redacted]

BMW 320 semi nuova, [redacted] chissimi km vende [redacted] garanzia concessionar[redacted] Cas via Pinelli 14. Tel. [redacted].

BMW 728 I bellissima superaccessor[redacted] inurtata vendo permuto rateizzo. [redacted] 351.257.

BMW 735 I con impianto Panasonic Spe[redacted] aria condizionata Abs ruote speciali occasione splendida unica e rara vendo Fiorauto, corso Turati 13/D.

ESCORT 1300 GL 1980 blu vero affare con L. 500 mila di anticipo e versamenti mensili di L. 231 mila. Euromotor corso Principe Eugenio 11. Tel. 521.1417.

[redacted] SB 512 come nuovo anno 1980 Mondialcar vende [redacted] Turati [redacted] Telefonare 501.314.

FIAT [redacted] bianca 1977 vera occasione [redacted] L. [redacted] mila di anticipo e [redacted] mensili di L. [redacted] mila. Euromotor corso Principe Eugenio 11. Tel. 521.1417.

FI[redacted] 127 diesel dicembre '81 come nuova pochi km vera occasione vende anche rateizzando [redacted] cambiali [redacted] 36 mesi Automarini, via Torino 75 - Nichelino, telefono 623.831.

FIESTA Ghia '78 grigia, prezzo interessante, con L. 500 mila di anticipo e versamenti m[redacted] L. 135 mila. Euromotor, corso P. Eugenio 11, tel. 521.1417.

GOLF DIESEL GL
[redacted] 1982, 5 porte [redacted] unico proprietario, Torino Auto vende [redacted] garanzia. Corso Unione Sovietica 85, tel. 632.525.

GOLF GLD Super occasione con garanzia vende permuta rateizza Automarini, via Torino 75 - Nichelino, tel. 623.831.

GRANADA diesel '78 blu superbollo gratis affare con 500 mila di anticipo e versa[redacted] mensili di L. 198 mila. Euromotor corso P. Eugenio 11 tel. 521.1417.

KADETT 1200 S '82, grigio metallizzato, affare con L. 500 mila [redacted] anticipo e versamenti mensili di L. 270 mila. Euromotor, [redacted] P. Eugenio 11. Tel. 521.1417.

[redacted] porte ToY... unipropietario [redacted] occasione pochi km reali tutta accessoriata vende Maser[redacted] concessionaria Fiorauto, corso Turati 25.

MERCEDES 200 [redacted] cambio automatico condizionatore, Mercedes 240 D 80 come nuove vendo permuto. Tel. [redacted]

MERCEDES 500 SE in perfette condizioni Mondialcar vende [redacted] Turati [redacted]. 501.314.

OPEL Kadett 1,0 S perfetta [redacted] mesi unico proprietario. Automar, [redacted] telefono 396.178.

PANDA 30 nera, '82, [redacted] interessante, con L. 500 mila [redacted] anticipo e versamenti m[redacted] L. 197 mila. Euromotor, [redacted] P. Eugenio 11. Tel. 521.1417.

PEUGEOT TALBOT
gamma '83[redacted]
MOTORCAR
via Canelli 112, tel. 696.3067 - 636.824 vi attende per prove e dimostrazioni e [redacted]rantisce assistenza con nuovo stock [redacted] parco auto usate.

[redacted]SCHE Cabriolet nu[redacted] pronta consegna Mondialcar vende [redacted] Turati 63. Tel. 501.314.

R4L 1977 rossa c[redacted] interessante con L. 500 mila di anticipo e versamenti mensili di L. 87 m[redacted] Principe Eugenio 11, tel. 521.1417.

[redacted] vendiamo 126, Panda, 112, Ritmo, 131, Alfa Romeo, Delta, Bmw, corso Raffaello 3, tel. 658.001.

URFAUTO da di più. Telefonare al 781.133 Lancia Autobianchi Fiat vastissimo assortimento usato: Audi 100 diesel Mercedes Peugeot Opel Diesel Beta coupé Hpe Delta Ritmo 127 128 131 132 Dyane 6. Assicurazione bollo garanzia 6 mesi omaggio rateazioni 36 mesi senza cambiali e senza anticipo. Urfauto dove la serietà e la fiducia è al vostro servizio. Corso Francia 332 - Collegno.

VOLVO 345 2000 tetto apribile canna di fucile pochi km reali unipropietario vera occasione vende Fiorauto, corso Turati 13/D.

127 Super [redacted] blu metallizzato 5 [redacted] mila [redacted] anticipo e versamenti mensili di L. 265 mila. Euromotor, corso P. Eugenio 11. Tel. 521.1417.

131 Racing 78 grigio metallizzato affare [redacted] L. 500 [redacted] di anticipo e versamenti mensili [redacted] L. [redacted] mila. Euromotor [redacted] Principe Eugenio 11. Tel. 521.1417.

[redacted] Acquisto alloggi

[redacted] acquista in Torino alloggio libero di 2-3 vani casa decorosa pa[redacted] contanti. Tel. [redacted]

[redacted] camera cucina [redacted] termo centrale zona comoda servizi pubblici massimo L. 33 milioni. Tel. 532.409.

ACQUISTO [redacted] privato alloggio in Torino anche da ristrutturare disponibili contanti L. 130 milioni. Tel. 447.4248.

ACQUISTO [redacted] stabile intero in Torino o [redacted] unifamiliare con giardino [redacted] Torino Moncalieri [redacted] Fiduciaria Immobiliare. Tel. [redacted].

ACQUISTO libero camera tinello o cucina bagno assicuro pagamento in contanti. Tel. 650.4098.

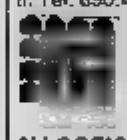
[redacted] stabili ville rustici casette in ogni zona? Casamercato pagabenecontanti! Aperto [redacted] pomeriggio. 011 [redacted]5, corso Massimo d'Azeglio 23.

ALLOGGIO signorile [redacted] piazza [redacted]ca libero mq 200 circa privato acquista contanti. Tel. 540.935.

CAUSA [redacted] urgemi acquistare [redacted] 2-3 [redacted] Torino zona signorile. Tel. 011 583.449.

CERCASI in Torino libero 2 camere cucina bagno termo casa decorosa pagamento contanti. Tel. 741.3125.

CERCO con urgenza libero 3 camere [redacted] cina a[redacted] da sistemare casa decorosa limite L. 68 milioni. Tel. 532.[redacted]

COMPRO per contanti alloggio libero, solo in Torino [redacted] 1-2 camere, tinello in casa[redacted]. 715.085.

DISPONENDO [redacted] contanti acquisto stabile in [redacted] Torino 40/60 camere massima riservatezza. Scrivere cas[redacted] 331 — 10100 Torino centro.

[redacted]
corso [redacted] 54, tel. 505.917, [redacted] vendere rapidamente [redacted] il vostro immobile.

[redacted] paga contanti vostri alloggi ville casette qualunque [redacted]na Torino e cintura. Tel. [redacted].

INDUSTRIALE acquista affitta signorile centro Crocetta o precollina almeno [redacted] massime garanzie. Utip 519.976.

L'IMMOBILIARETORO
è a disposizione per la vendita dei vostri [redacted]. Massimo [redacted] per contanti. Interpellateci! Tel. 553.204.

MANSARDA libera cerco, acquistare in Torino [redacted] pago contanti. Tel. [redacted]

[redacted] cerca alloggio [redacted] Torino 2/3 vani in casa signorile [redacted] centrale. Tel. 546.158.

PER contanti acquisto libero 2 camere cucina bagno a[redacted] da sistemare [redacted] L. 46 milioni. Tel. 539.181.

PRIVATO acquisterebbe [redacted] 2 camere cucina biservizi in Torino [redacted] periferia anche fino 8/10 mesi. Tel. [redacted] solo pomeriggio.

[redacted]IVATO acquisterebbe salone 3/4 [redacted]mere cucina biservizi in Torino esclusa periferia anche libero 6/8 mesi. Tel. 363.192 solo pomeriggio.

[redacted] con urgenza acquistare libero subito 2 camere tinello qualsiasi zona limite L. 52 milioni. Tel. 539.181.

RICE[redacted]**CO** urgentemente zona Crocetta ampio alloggio signorile. Tel. 513.853.

SPOSI acquistano libero camera tinello [redacted] bagno anche da ristrutturare, limite L. 35 milioni. Tel. 532.409.

[redacted] acquista mansa[redacted] con possibilità [redacted] interno zone centrale pagamento immediato. Tel. 532.409.

[redacted] Vendita alloggi

A.A.A.A.A.A. 35 km Torino [redacted] centro paese posizio[redacted] panoramica comoda servizi villet[redacted] cucinotta 2 camere bi[redacted]zi tavernetta giardino garage ottime finizioni. Iva 2%. Tel. 898.300.

(continua)

Parliamo di "case" serie?

Allora parliamo, per esempio, della FIMAI.

La FIMAI è [redacted] libera Federazione di Mediatori [redacted] Agenti Immobiliari: uomini e organizzazioni di professionisti che si [redacted] riuniti per darsi uno statuto impegnandosi quindi con un codice di comportamento. Questo significa operare alla luce del sole rispettando diritti [redacted] doveri, accettando le regole che tutelano gli interessi di chi compra e di chi vende. Vediamone qualcuno.

[redacted] interessi di [redacted] compra
Chi compra attraverso un Agente FIMAI è automaticamente coperto da varie garanzie:
– compra un immobile sicuro, cioè libero da ipoteche, vincoli [redacted] pesi, regolarmente licenziato;
– [redacted] certo che ciò che compra ha un equo valore di mercato;
– firma dei documenti chiari [redacted] precisi;
– riconosce un compenso di mediazione nei limiti previsti dalla Camera di Commercio.

Gli interessi di chi vende
Chi vende attraverso un Agente FIMAI
– firma un chiaro incarico scritto per una durata pattuita;
– è sicuro che il suo immobile sarà trattato al prezzo concordato senza speculazioni nascoste;
– riconosce un compenso di mediazione nei limiti previsti dalla Camera di Commercio.

Questi sono solo alcuni dei vantaggi che offre un Agente FIMAI. La FIMAI ha [redacted] indirizzo e un telefono [redacted] molte Agenzie Immobiliari della tua città ne fanno parte.
Ricordalo quando [redacted] avrai bisogno.

FIMAI

Federazione Italiana Mediatori Agenti [redacted]
Via Confienza, 7/A - 10121 Torino - Tel. (011) 539385

ossola
PIONEER HI-FI
AUTORADIO
Torino - Corso [redacted] - Tel. 287.021
Ciriè - P.zza [redacted] Giovanni 1 - Tel. 920.0243

SUZUKI.

concessionario
MOTO GRADA[redacted]
Piazza Villari, 12 TORINO Tel. (011) 21.86.64

FRETTE
Biancheria per la casa. Dal 1860.
[redacted] SPLENDIDA TOVAGLIA FRETTE
[redacted]
[redacted] UNA [redacted] AL 10 [redacted]
TORINO
Via XX Settembre, 64
ALESSANDRIA
Corso Roma, 40

SETTE PERSONE TERRORIZZATE IN BALIA DEI DUE RAPINATORI

Ieri sera in un alloggio di via Canova 24 - I banditi erano [illegible] di pistole-giocattolo - Si sono arresi dopo mezz'ora di trattative [illegible] capo della [illegible] Sassi dopo l'intervento del loro avvocato Antonio Foti - Nel pomeriggio avevano già fallito un colpo

Erano armati [illegible] pistole giocattolo i [illegible] rapinatori che ieri [illegible] hanno terrorizzato sette persone tenendole in ostaggio per mezz'ora prima [illegible] al capo della squadra mobile dottor Sassi.

La coppia [illegible] banditi [illegible] catturata senza che [illegible] un capello [illegible] loro vittime perché il loro avvocato, Antonio Foti, [illegible] avevano telefonato [illegible] essere circondati, li ha [illegible] ad arrendersi entrare nell'alloggio [illegible] erano asserragliati. L'avvocato Foti si è fatto consegnare le [illegible] pistole [illegible] passate alla polizia, poi ha [illegible] i sette ostaggi ad uscire ed infine ha consegnato la coppia di banditi agli agenti.

La brillante operazione del[illegible] polizia è iniziata pochi minuti dopo le [illegible] Al 113 giunge [illegible] telefonata da una signora talmente concitata da non riuscire [illegible] dire il proprio [illegible] me: «[illegible] *visto due banditi [illegible] il volto mascherato salire al terzo piano dai Maffei. Siamo in via Canova 24*». Le volanti della squadra mobile giungono [illegible] in non più [illegible] due minuti. Uno dei rapinatori [illegible] già scendendo verso l'uscita, [illegible] l'irruzione degli agenti nella tromba delle scale lo induce a rientrare nell'abitazione in cui era penetrato anziché arrendersi.

[illegible] quello che si rivelerà un breve assedio ma che per la mezz'ora che dura presenterà aspetti drammatici. La situazione [illegible] esplosiva: sette persone in mano [illegible] due delinquenti disperati ed in apparenza [illegible] [illegible] tutto. [illegible] giunge il dottor Sassi il capitano Dispensa che comanda le [illegible] telefona in casa Maffei. Risponde un rapinatore che bluffa: «*Lo senti questo tintinnio sulla [illegible] del telefono? E' [illegible] mia pistola. Vogliamo subito qui l'avvocato [illegible] [illegible] Sassi, [illegible] capo della Mobile*».

Disperate e [illegible] sono [illegible] [illegible] terra sette persone: Silvio Maffei, [illegible] padrone di casa, 44 anni, commerciante di moquette [illegible] telerie con il figlio Federico di 19 [illegible] Due amici del ragazzo [illegible]ti in [illegible]sita, Giancarlo Becchio [illegible] Fulvio Sacco, entrambi di 19 anni, e la famiglia Pedrotta, tre [illegible] venuti [illegible] [illegible] la serata.

Quando il dottor Sassi prende il telefono in [illegible] per sentire [illegible] richieste dei banditi è convinto di [illegible] davanti a criminali incalliti, sa infatti [illegible] già nel pomeriggio due rapinatori, [illegible] dubbio gli stessi, hanno tentato di entrare in casa del Maffei per rapinarlo. Aveva aperto il figlio Federico, [illegible] grazie alla prontezza di riflessi giovanili era stato in grado di chiudere in tempo la porta [illegible] Evidentemente [illegible] due hanno deciso di ritentare [illegible] colpo convinti [illegible] un grosso bottino.

Ieri [illegible] [illegible] riusciti a farsi aprire perché a Silvio [illegible] hanno [illegible] per citofono: «*Polizia, abbiamo delle foto segnaletiche [illegible] farvi [illegible] rapina di oggi*».

La trattativa è breve: niente [illegible] ed ampie garanzie sulla sicurezza [illegible]. Quando si apre la porta [illegible] terzo piano il dottor Sassi è fra i primi ad immobilizzare [illegible] rapinatori. Uno, Gianfranco Zaroberto, 30 anni, è [illegible] vecchia conoscenza [illegible] questura per precedenti in rapine; l'altro, Maurizio Covasso, [illegible] anni, è incensurato e probabilmente al primo «colpo» tanto trema. Faceva il [illegible] in un caffè vicino [illegible] questura, per questo ha conosciuto il dottor Sassi [illegible] chiesto la sua presenza.

[illegible] armi non sono altro che pistole giocattolo. Del loro armamentario la cosa più pericolosa [illegible] un [illegible] di nastro adesivo con cui pensavano di immobilizzare le loro vittime [illegible] momento della fuga. L'unica cosa che la polizia deve an[illegible] [illegible] [illegible] i due hanno avuto un «basista». [illegible] erano convinti che in casa del Maffei [illegible] fossero 40 milioni in contanti, per questo sono tornati dopo poche [illegible]. Si [illegible] sbagliati anche in questo, in cassaforte vi erano solo due orologi d'oro.

[illegible]

IL CAPO DELLA MOBILE SASSI CON GLI ARRESTATI

FULVIO SACCO

SILVIO MAFFEI

UN AMICO DEI MAFFEI

MIRELLA MAFFEI, CONSOLATA DA UN'AMICA

MANUELA PEDROTTA

Domani appuntamento alle 9 in piazza S. Carlo Con pioggia o sole parte la settima Stratorino

Un quarto d'ora prima scatteranno da piazza Castello i partecipanti alla competizione agonistica - Automobilisti, attenti ai blocchi

Come ogni anno, appassionati del «jogging», aleatevi e camminate. Non importa [illegible] un po' bagnati, [illegible] bagnati [illegible] tutto, [illegible] improbabilmente riscaldati da un altrettanto improbabile sole [illegible] questo magnifico fantasma. Camminate per la città, appropriatevi [illegible] corsi, viali, strade e piazze. Respingete per [illegible] giorno l'assalto delle lamiere [illegible] motore, il fracasso dei clacson impazziti. Sbeffeggiate, dalla lunga processione che sarete, gli schiavi del volante fermi a vedervi passare. [illegible] sorridendo, [illegible] armonia con la festa che, bagnata [illegible] asciutta che sia, la Stratorino vuol [illegible] ed [illegible] sempre stata.

L'appuntamento, lo sapete, [illegible] [illegible] piazza San Carlo [illegible] 9. Via Roma sarà la pista [illegible] lancio, poi via Pietro Micca e via Cernaia vi prepareranno [illegible] svolta, [illegible] Galileo Ferraris [illegible] il suo rettilineo lungo, fino alla piscina comunale, permetterà agli ultimi di [illegible] i primi, specie se [illegible] l'aiuto [illegible] un buon binocolo da campo.

Poi un breve tratto di [illegible] Sebastopoli, la piega [illegible] sinistra in [illegible] Unione Sovietica, che diventa poi corso Turati fino [illegible] corso Dante. Breve arrampicata sulla rampa del cavalcavia poi la discesa [illegible] corso Massimo d'Azeglio, la deviazione in [illegible] Galileo Galilei e via Bolardo (per passare davanti [illegible] «La Stampa», offrendovi la possibilità [illegible] mandarci [illegible] quel paese direttamente per i piedoni [illegible] quel punto già abbastanza doloranti) quindi corso Massimo d'Azeglio, [illegible] [illegible] Emanuele (all'angolo fra i due corsi, tradizionalmente, [illegible] servizio soccorso della Croce Rossa), quindi piazza Carlo Felice, e di [illegible] via Roma e piazza San Carlo.

Un bel giro, che gli «agonistici» ti quali partono un quarto d'ora prima da piazza Castello angolo [illegible] Pietro [illegible] per evitare «doppiaggi» difficoltosi) percorreranno a passo di corsa, insieme [illegible] un migliaio di alpini [illegible] «Taurinense» con in testa il generale Pasquali (che presenzierà) e la fanfara (che invece marcerà), [illegible] che gli altri, la grande maggioranza, compierà [illegible] più calma, fra una chiacchierata [illegible] l'altra, fra uno scherzo e l'altro.

Perché l'importante, mai [illegible] qui, non [illegible] vincere, ma partecipare. Partecipare per stare insieme, per contribuire, ed è la [illegible] più importante, alla lotta contro la droga. Perché lo sapete, lo sanno tutti, che la somma ricavata dal[illegible] Stratorino sarà in larga parte devoluta proprio a questo fine [illegible] diverse organizzazioni che si occupano [illegible] questa [illegible] battaglia tutta da combattere.

Una battaglia che vede, protagonisti [illegible] vittime, decine, centinaia [illegible] giovani come quelli che domani correranno lungo i viali [illegible] Torino che, [illegible] diverso [illegible] loro, hanno soltanto [illegible] [illegible] infinita sfiducia nella vita, in [illegible] stessi, nel prossimo. Che hanno «un buco nel cuore», e [illegible] [illegible] riempirlo con la droga. Correrete anche per quei ragazzi, per testimoniare che proprio soli non sono. [illegible] se anche uno soltanto di essi vincerà la [illegible] battaglia, la vostra fatica, il sudore [illegible] domani, non saranno certo buttati via.

Sorrisi, dunque, [illegible] gioco, certamente. [illegible] anche [illegible] impegno sociale che [illegible] vedrà tutti protagonisti, quelli [illegible] vinceranno e quelli che a metà strada se [illegible] andranno a [illegible] con le gambe doloranti. E poi [illegible] saranno premi, tanti premi. Ricordatevi solo [illegible] portare [illegible] voi la cartolina di iscrizione, dovrete presentarla all'arrivo per ritirare la medaglia ricordo e per partecipare all'estrazione [illegible] doni. «Come» ci arriverete, al traguardo, in fondo non ha molta importanza. La Stratorino, anche se si è voluta fissare [illegible] obiettivo «importante», rimane una festa, [illegible] gioco. E [illegible] giocando potrete aiutare qualcuno [illegible] vivere meglio, non perdete l'occasione.

Questo il percorso della «Stratorino»: dalle 8,30 alle 11,30 di domani, corsi, strade e piazze saranno invasi dai camminatori. Gli automobilisti sono invitati a scegliere percorsi alternativi

Pinerolesi i rapinatori di Mondovì?

MONDOVI' — Carabinieri e polizia proseguono le indagini nel tentativo di individuare ed arrestare i quattro giovani rapinatori che mer[redacted] sera hanno ferito gli orefici [redacted] Mondovì Giovanni Tricomi [redacted] Elena Alasia.

Sull'esito [redacted] indagini viene mantenuto il più stretto riserbo: [redacted] certo si sa solo che la rapina è stata organiz[redacted] [redacted] [redacted] banda che opera [redacted] cintura di Torino, con ogni probabilità [redacted] Pinerolo. Infatti, sia l'Alfetta che la Bmw utilizzate nella tentata rapina vennero rubate la [redacted] settimana nel Torinese.

Ai fini delle indagini deter[redacted] potrebbe essere la testimonianza dell'orefice ferito [redacted] di alcune persone che per vari minuti hanno potuto attentamente osservare in volto i tre aggressori, che hanno agito [redacted] volto scoperto, e [redacted] in grado di riconoscerli. Gli inquirenti ipotizzano inoltre la presenza di un «basista».

Diede fuoco alla [redacted] Arrestato

COSTIGLIOLE SALUZZO — E' stato ritrovato dai carabinieri l'operaio Francesco Lanzetti, di 54 anni, che l'altro giorno in un raptus ha dato fuoco alla sua abitazione in via Ceretto [redacted] allontanandosi poi senza lasciare traccia. Una pattuglia dei carabinieri ha rintracciato l'operaio a Saluzzo, nei pressi dell'ospedale.

Confortato dalla fede ha raggiunto in Cielo l'adorata figlia Pupa l'anima gene[redacted]

Edmondo d'Auria

Lo annunciano la moglie **Elena**, il figlio **Salvatore** con [redacted] ed **Enrica**, il genero [redacted] **Romagnolo**, le nipoti e i parenti tutti. Funerali in Cambiano, Chiesa parrocchiale, lunedì 23 maggio ore 10,30.
— **Cambiano**, 20 maggio [redacted].

Elena e **Mauro** con **Cinzia**, **Sara** e **Lau**[redacted] ricordano con affetto lo zio [redacted]

[redacted] si [redacted] al dolore della [redacted] miglia.

La tua adorata **Marie** con **Antimo Lentini** e figli ti piange.

Tua cognata [redacted] **Spagnoletti** ti ricorda [redacted] rimpianto.

Piange l'incolmabile perdita [redacted] padrino

[redacted] Edmondo d'Auria

[redacted] sua amata figlioccia **Mariagabriella Tonoli** [redacted] la [redacted] **Franca Gamalero**, il marito **Salvatore Giardina** e il piccolo **Alberto**.
—**Torino**, 20 maggio [redacted].

Amministratore, condomini [redacted] **custodi** del condominio c.so Francia 35 partecipano al lutto per l'improvvisa [redacted] del

sig. Edmondo d'Auria

—**Torino**, 20 maggio 1983.

All'alba del [redacted] maggio è [redacted] mancato il

cav. uff. Aldo Pasquali

Lo annunciano la moglie **Peppina**, le figlie [redacted] con **Enrico**, [redacted] con **Bep**[redacted] **Stefano**, [redacted], il [redacted] e famiglia, [redacted] **Pina**. [redacted] vissuto [redacted] generosità donando [redacted]o, [redacted] simpatia. Funerali lunedì ore 10,15 parrocchia Giovanna d'Arco
— **Torino**, 21 maggio 1983.

La famiglia **Mario Rovesti, Aldo** e figli; **Giuliana, Bruno; Lidia, Vittorio; Antonietta, Giorgio, Patrizia, Luigi; Giovanna, Ezio, Mariagrazia, Giorgio; Mariapia, Alessandro; Angela, Armando** ricordano con affetto il caro **ALDO**.

[redacted] uniscono [redacted] dolore le famiglie: **Finello, Monasterolo, De Albertis**.

Partecipano [redacted] dolore **Elena** e **Renzo Cuppini**.

I cugini **Tarlocco** addolorati [redacted] affettuosamente vicini a Giuseppina e famiglia.

La famiglia **Vallvè** profondamente addolorata partecipa affettuosamente al lutto.

Partecipano al dolore [redacted] Laura [redacted] Enrico
Milena Adolfo Damasio
Carla Ferrero
Olga Giancarlo Fogliazzo
Matilde Giaci Laposse
Direo Sandro Ramorino
Marinella Emilio Saino
[redacted] **Ercole Svaicari**
Patrizia Maurizio [redacted]

[redacted] famiglie **Priotto** e **Gallizia** partecipano sentitamente al lutto [redacted] famiglia Pasquali.

E' mancata

Enrichetta Vespa ved. Maccario

Addolorati lo annunciano i figli: **Giovanna** col m[redacted] e figlio **Massimo, Ivana** col marito **Ezio Bono** e figli **Mauro** e **Marco, Giulio** con la moglie **Magda** e figlia [redacted] con **Ermanno** e il piccolo **Alvaro**; sorelle, fratello, cognati, nipoti, parenti tutti. Benedizione oggi ore 13,45 via Pal[redacted] 23, funerali [redacted] 15,30 in Agliano. La presente [redacted] partecipazione e ringraziamento.
— **Torino**, 21 maggio 1983.

La famiglia **Ghetta** [redacted] viva parte al dolore del signor Giulio [redacted] la perdita [redacted] **MAMMA**.

La [redacted] [redacted] **S.p.A.**, [redacted]ghi e **Collaboratori tutti** partecipano al lutto del signor Giulio Maccario.

[redacted] mancato all'affetto dei [redacted] cari

Pietro Giuseppe Orsi
Sindaco [redacted] Comune di [redacted] Mondovì

Lo piangono la moglie **Mariuccia**, i fi[redacted] **Gabriella, Vera**, [redacted] e **Giampiero** con le rispettive famiglie e parenti tutti. Il funerale sabato 21 c.m. alle ore 16, partendo [redacted] palazzo municipale.
— **Villanova Mondovì**, 20 maggio 1983.

L'**Amministrazione Comunale di Villa**[redacted] **Mondovì** con profondo dolore [redacted]nuncia alla cittadinanza villanovese l'inattesa perdita del

[redacted] **INSEGNANTE**

Pietro Giuseppe Orsi

da 23 anni sindaco di Villanova Mondovì. La salma sosterà nella sala del Consiglio del palazzo municipale dalle ore 14 di sabato.
— **Villanova Mondovì**, [redacted] maggio 1983.

Si associano [redacted] dolore della famiglia [redacted] scomparsa del loro amico sindaco

comm. Pietro Orsi

Vincenzo e Giuseppina Tomatis
Attilio e Olga Oho
Pacifico e Marina [redacted]
Giorgio e Maria Boetti
Giuseppe e Maria Prato
Remigio Marabotto
Mario e Maria Salomone
Oreste e Carla Bertola
Terciele e Clelia [redacted]
Dario e [redacted] **Garetti**
Antonio [redacted]
Franco Comino
[redacted] **Ambrogio**
Rino Penazzo
Guido Castellino
Antonio Fenoglio
[redacted] **Fenoglio**
Augusto e Giova[redacted] **Bongiovanni**
Piero Amerante
Felice e Margherita Bertolino
Vanna Susi Bruno e [redacted]
Michele e [redacted] **Bruno**
Nello Rolfi
Pietro Turbiglio
[redacted] **Antonio** [redacted]
dott. **Rudi Garelli**
Ines Fenoglio
[redacted] **e Lia** [redacted]
Alberto e Gina Eula
Domenico e Lina Eula
— **Villanova Mondovì**, 20 maggio 1983

Gli Amici della «Villa»
Marisa e Augusto Bertolotti
Romana e Mario Bongiovanni
[redacted] **d** [redacted] **Bongiovanni**
Iolanda e Beppe Ambrogio
[redacted]**iccia e Mario Ambrosio**
Ersilia e Domenico Ambrosio
[redacted] **e** [redacted] **Teresa Mala**
partecipano al lutto della famiglia, costernati per l'improvvisa perdita dell'amico carissimo

Pietro Orsi

— **Villanova Mondovì**, 20 maggio 1983

Partecipano all'improvvisa scomparsa del

comm. Pietro Orsi

le famiglie **Giuggia**, **Titolari** e **Maestranze dell'Impresa Giugg**[redacted]
— **Villanova Mondovì**, 20 maggio 1983

E' [redacted] all'affetto dei [redacted] cari

Vittoria Belliuti ved. Argentero

Ne danno il triste annuncio a funerali avvenuti [redacted] figlie **Elsa, Nella**, generi, [redacted]poti e parenti tutti. Un ringraziamento [redacted] l'affezionata Lisa. La presente [redacted] partecipazione e ringraziamento.
—**Torino**, 18 maggio 1983.

Clara e **Giovanni Turinetti** prendono viva parte al dolore delle famiglie De Ambroggio e Signoretto

---

Improvvisamente [redacted] [redacted] all'affetto [redacted] suoi cari

Felice Delprete
Amministratore

Addolorati [redacted] annunciano i figli; **Corrado** con la moglie [redacted] e la piccola Laura; [redacted] col [redacted] [redacted] [redacted] figli [redacted] e Luca; fratello, sorelle, cognati, nipoti e parenti tutti. Funerali oggi ore 14 ospedale «Maria Vittoria» ed alle 15 parrocchia Cattedrale in Fossano. La salma sarà tumulata nella tomba di famiglia.
—**Torino**, 21 maggio 1983.

I **Colleghi del Reparto Lavori di Torino** e **Rosone**, del **Reparto Esercizio Rosone** dell'**Azienda Elettrica Municipale** pren[redacted] [redacted] parte [redacted] [redacted] [redacted]'amico Corrado per l'improvvisa scomparsa del papà signor

Felice Delprete

— **Rosone**, 20 maggio [redacted].

E' mancata

Albertina Richiero ved. Vergnano (Rosa)

Lo annunciano: i figli **Franco**, [redacted] e **Gisberto**, nuora, genero, nipoti, parenti tutti. I funerali oggi ore 14,15 parrocchia Madonna di Fatima (Fioccardo). Un ringraziamento [redacted] [redacted]. Nejrotti. La presente [redacted] partecipazione e ringraziamento.
— **Torino**, 21 maggio 1983

[redacted] funerali avvenuti, come de[redacted] volontà, con immenso dolore annunciano la morte avvenuta in Torino all'età di 90 anni dell'

avv. Giuseppe Vitale (Peppino)

la sorella [redacted] **Sazias**; i nipoti **Paola Cesa Vitale** e famiglia, [redacted] **Sazias** e famiglia, **Paul** [redacted] e famiglia, **Linalba Scarampi** e famiglia, **Luciana Vitale**, **Laura C**[redacted] e famiglia, **Kita** [redacted] **deocio** e famiglia, **Franco** [redacted] e famiglia, **Vittoria Sacerdote**, i cognati [redacted] [redacted] e [redacted] **Sacerdote**; i pronipoti e l'affezionata **Fausta Bersellino**. Un riconoscente ringraziamento al prof. Adriano Vitelli ed alla signorina Bruna Lampronti.
— **Alessandria**, 20 maggio 1983.

Il [redacted] [redacted] **Amministrazione**, il **Collegio** [redacted] ed i **Collaboratori** [redacted] **Saves S.p.A.** partecipano al dolore della famiglia per la scomparsa [redacted] Consigliere [redacted] Società

[redacted] Giuseppe Vitale

— **Torino**, 20 maggio 1983.

Silvio e **Vanna Olivetti** affettuosamen[redacted] partecipano con cordoglio al [redacted] della famiglia.

Affettuosamente vicini a Franco e Luciana per [redacted] perdita dello zio **PEPPINO** gli amici.
Vittore, Gina Cat[redacted]
Giorgio, Andreina Giusti
Renata Gribaudi
Carlo, Lia Richini

Franco Angiola e **Vittorio** [redacted] partecipano vivamente al [redacted] [redacted] famiglia Vitale.

[redacted] **Jone** con **Lamberto** e **Giovannella**, **Lionello** e [redacted] affettuosamente partecipa al dolore di Linalba e Franco per la scomparsa dell'

[redacted] Giuseppe Vitale

— **Torino**, 20 maggio 1983.

Partecipano sinceramente al lutto dei famigliari, il **Consiglio** [redacted] **Amministrazione**, il **Collegio** [redacted] **Dirigenti** e **Col**[redacted] [redacted] **Maglificio Calzificio Tori**[redacted].

Giuseppe e **Iolanda Lattes** si associa[redacted] affettuosamente [redacted] lutto della famiglia Vitale.

[redacted] **della Casa di cura Papa Giovanni XXIII** di **Pianezza** partecipano al lutto che ha colpito il loro [redacted] [redacted]ministrativo [redacted] Pietro Camerlengo con il decesso del papà

[redacted] Arturo Camerlengo

—**Pianezza**, 21 maggio 1983.

Il [redacted] **Dipendente** della **Casa di** [redacted] **Papa Giovanni XXIII** [redacted] [redacted] prende parte al lutto che ha colpito il comm. Pietro Camerlengo.

Le [redacted]iglie [redacted] **Lava, Valerio** [redacted] [redacted] e **Perino-Bertinetti** si uniscono commosse al dolore del comm. Pietro Camerlengo e famiglia per la morte del suo caro **PAPA'**.

Dopo [redacted] [redacted] [redacted] è improvvisamente mancata all'affetto dei [redacted] cari

Pierina [redacted] [redacted] Lausetti

A quanti la conobbero e l'amarono in vita annunciano [redacted] dipartita il figlio **Attilio**, la figlia **Ettorina** con il marito **Mario Amadei** e l'adorata **Elena**; i nipoti **Roberto** e **Carla Berardi** con i figli, [redacted] e **Gianni Silveri**. I funerali avranno luogo sabato 21 nella Parrocchia dei Ss. Angeli Custodi alle ore 14,30 indi benedizione nella chiesa parrocchiale di San Pietro in Savigliano alle ore 16,30. La salma sarà tumulata [redacted] tomba di famiglia. Si [redacted] [redacted] non inviare [redacted]. La presente serve per partecipazione e ringraziamento.
— **Torino**, 19 maggio 1983.

[redacted] piange con [redacted] [redacted] [redacted] la cara **MAMMA**.

Sono molto vicini [redacted] [redacted] doloroso momento [redacted] Ettorina [redacted] Attilio, gli amici di sempre:
Maria Teresa Cotella Cerri Davico
Maurizio e Valeria Ferrero
Nucci e Bebe Ferrero
Pier Maria e Olga Pasquero
Domenico e Pucci Bocchiotti
Bruno e Gabriella Pinci
Nino e Bettina Ognibene.

Prendono parte [redacted] dolore [redacted] famiglia Lausetti **Francesco** e [redacted] **Amadei** col figlio **Giuseppe** e famiglia.

Il **Personale** [redacted] [redacted] **Corsel** e **Gi-Erre** partecipa con profondo cordoglio al lutto della famiglia Lausetti [redacted].

[redacted] lutto [redacted] famiglia Lausetti Amadei partecipano:
Giuseppe Roggero
Ezio Trinchero
Giuseppe Barno.

Anna Righetti e **Ada Sobrero** fraternamente partecipano al dolore di Attilio, Ettorina e famiglia per la scomparsa della cara **MAMMA**.

Faustino e **Gina Dalmazzo** partecipa[redacted] [redacted] [redacted] dolore [redacted] Attilio e della [redacted] [redacted] la scomparsa [redacted] [redacted]

Susanna e [redacted] **Onorato** sono vicini al caro Attilio.

Piero Gili, Sandra Oggiano, Fulvia Quagliotti con **Franco** e **Paolo** sono affettuosamente vicini ad Attilio.

Il **Dipartimento** di **Meccanica** del **Poli**[redacted] di **Torino** è affettuosamente vicino al prof. Attilio Lausetti partecipando vivamente al suo dolore per la perdita della **MADRE**.

I **colleghi** e il **personale del Dipartimento di Ingegneria aeronautica** e **spaziale** del **Politecnico** di **Torino** partecipano affettuosamente al dolore del loro direttore prof. Attilio Lausetti per la scomparsa della mamma signora **PIERINA**.

Il **Centro studi dinamica dei fluidi** partecipa al lutto del suo valente collabora[redacted] [redacted] Attilio Lausetti.

Ada Campanella e famiglia sono affettuosamente vicine a Ettorina e ai suoi cari.

Improvvisamente è [redacted] all'affetto dei suoi [redacted]

Michele Gai

Ne danno il triste annuncio: la moglie **Luciana** col figlio **Emanuele**, il papà **Luigi**, i fratelli **Emanuele, Pierluigi**, [redacted] **Giulia** con rispettive famiglie; i nipoti **Maurizio, Maddalena, Dario, Alberto, Simona** e **Cristina**, i cognati **Marina** e **Gino**, parenti tutti. Funerali oggi ore 10,15 Ospedale Molinette (via Santena 5)
— **Torino**, 21 maggio 1983.

Le famiglie **Vestidello** e **Oddenino** prendono viva parte al dolore della famiglia Gai.

I cugini **Pinuccio** e [redacted] [redacted] i figli partecipano [redacted] dolore.

L'amico [redacted] [redacted] **Sarino** e famiglia si [redacted] al dolore.

Franca, [redacted] e **Giorgio** [redacted] vicini a [redacted] e famiglia.

Mario Fiando e famiglia partecipano al lutto della famiglia Gai.

[redacted] e **Massimo Perotti** prendono parte al grande dolore della famiglia Gai.

Teresa, Giovanni e **Paolo** partecipano al lutto della famiglia Gai.

Guglielmo, Carlo e **Oreste** piangono la perdita dell'indimenticabile signor **MICHELE**.

I **Dipendenti** della **Nuova O**[redacted] addolorati partecipano [redacted] cordoglio della famiglia Gai [redacted] la scomparsa del signor **MICHELE**.

Tutti i **Soci** della **Società Canottieri Caprera** [redacted] vicini [redacted] famiglia del [redacted] amico

Michele Gai

— **Torino**, 20 maggio 1983

Presidenza e **Consiglio Direttivo** [redacted] **Società** [redacted] **Caprera** partecipano al lutto [redacted] famiglia per la scomparsa del Socio

[redacted] Gai

— **Torino**, 19 maggio [redacted]

Partecipano commossi al grave lutto:
Franco Airano
Rodolfo Barberis
Guido Bertero
Beppe Camusco
Liberto Chiapuzzo
Giulio Degli Esposti
Luciano Demaria
Giusto Falchero
Fam. **Cassardo**
Fam. **Ferraris**
Fam. **Peretti**
Fam. **Salvata**
Fratelli Bissolino
Sandro Gamna
Ettore Gatti
Tino Gilardi
Fam. **Giudici**
Emilio Grassi
Masino Gribaudo
Felice Maccagno
Italo Martini
Osvaldo Nagarville
Mario Negro
Franco Nesti
Gastone Orla
Riva Canbrin
Ferruccio Sarri
Carlo Scarpa
Uberto Serra
Franco Tamietto
Noemio Testore
Carlo Verda
Mario Vogliotti
Euro Zanello

[redacted] famiglia **Jaretti-Sodano** partecipa al grave lutto.

Gianna, Alfredo Cangialosi
Zaira, Gino Mussa
Luciana, Domenico, [redacted] **Vespa** partecipano commossi al dolore della famiglia Gai

Eugenio Boninsegni e **Teresa** partecipano al dolore [redacted] famiglia Gai.

Mariuccia Ferrero partecipa al dolore di Luciana Gai e famiglia

La [redacted] **Sata, Maestranze** e **dipendenti**, partecipano [redacted] dolore della famiglia [redacted].

[redacted] **Bonvicino**, [redacted] **Dotta** e **Maurizio Ferrari** partecipano al grande dolore della famiglia Gai per l'improvvisa scomparsa di **MICHELE**.

Partecipano al lutto gli amici:
Ernesto Abaciat
Ilario Bernardi
Ugo Buzzacchino
Gianfranco Saracco
Natale Scarrone
Giulio Tumeich
Gianni Venetro

Titolari Ditta S.I.A. e **Dipendenti** partecipano al dolore per la prematura scomparsa dell'amico

Michele [redacted]

— **Torino**, 21 maggio [redacted].

Mariella, Federica, Augusto Casagrande si associano al [redacted] della famiglia

Partecipano al dolore della famiglia Gai gli amici,
Adriana e Peppo Durando
Elena e Bruno Grasso
Carla e Santino Mazzocchi
Teresa e Eligio Scarrone
Marcella e Piero Scarrone

La [redacted] **C.O.L.STRA**
Franco Tric[redacted]
Pietro Torta
[redacted] associano al dolore della famiglia Gai.

Elda e **Claudio Alberti** partecipano [redacted] [redacted] di Giulia, Ginetta, Piero e famiglie.

Direzione e [redacted] della **Cassa di Risparmi[redacted] di Torino** partecipano al dolore della signorina Lorenzina Breusa per il decesso del papà

Giuseppe [redacted]

—**Torino**, 20 maggio 1983.

[redacted] [redacted] e famiglia partecipano all'immenso cordoglio della famiglia e delle [redacted] Universal per la [redacted] parsa di

Alessandro Froia

—**Torino**, 20 maggio [redacted].

Il **Gruppo** [redacted] **S.p.A.** [redacted] **Torino** e **Verona** partecipa al dolore del Direttore Amministrativo rag. Maurizio Croce e famiglia per la perdita della signora

Caterina Dardanelli vedova Ag[redacted]

—**Verona**, 20 maggio 1983.

Direzione e **Personale** della **Soc. Vetrerie Riunite S.p.A.** partecipano al dolore del rag. Maurizio Croce e famiglia per la scomparsa della signora

[redacted] Dardanelli

—**Verona**, 20 maggio 1983.

Vittorio Lodi
Rosanna e Renato Chivitè
Maria e Bruno Chivitè
Olga e Gianumberto Fabbro
Gianmario Rossi
Giancarlo Cavallini
Camillo Ferretto
Gianni Galardoni
Guido Gavelli
si associano al dolore [redacted] famiglia Croce.
—**Verona**, 20 maggio 1983.

Direzione [redacted] **Personale** della **Soc. Vetrerie Lodi S.p.A.** partecipano al lutto che ha colpito il rag. Maurizio Croce e famiglia.
—**Torino**, 20 maggio [redacted]

[redacted] [redacted] **Anna Gigi** [redacted] con affetto partecipano al grande dolore di Dede Marzia e Massimo per la scomparsa del carissimo

[redacted]

—**Torino**, [redacted] maggio 1983.

La famiglia **Arcolini** prende parte al dolore dei familiari per la scomparsa del

dott. [redacted]

—**Torino**, 20 maggio 1983.

Lo ricordano con rimpianto gli amici:
Orazio Bartolomeo
Aldo Franca Bellomo
Enza Benedet
Riccardo Silvia Bologna
Severino Teresina Ferrero
[redacted] **Magda Fiorio**
Emilio Raffaella Latino

Direzione e **Personale** tutto della **Sede** di **Via Monte** [redacted] **Pietà** dell'**Istituto Bancario S. Paolo** di [redacted] partecipano con profonda commozione al dolore [redacted] famiglia per l'immatura perdita del figlio

Fulvio Mangini

dipendente della Sede.
—**Torino**, 20 maggio 1983.

E' [redacted]'affetto dei suoi [redacted]

Pasqua Bombieri in Pravato (Cicci)

La piangono il marito **Carlo**, i genitori, i suoceri, il fratello, [redacted] sorelle, cognati, cognate, nipoti e cugini. Funerali domenica 22 maggio ore 15, San Giusto Canavese
—**San Giusto Canavese**, 21 maggio 1983.

La piangono sentitamente i cugini **Giuseppe Toffoli** e famiglia, **Tiberio Molino** e famiglia e la zia [redacted]

La [redacted] e le [redacted] della **Soc. Wilson** partecipano al dolore [redacted] sig. Carlo Pravato per la scomparsa di **CICCI**.

E' mancato improvvisamente all'affetto [redacted] [redacted] cari

Maria Pio ved. Ferrero
anni 77

[redacted] danno il [redacted] annuncio i figli, **Elsa, Luigi, Teresa, Giuseppina, Olga, Aldo** con rispettive famiglie, sorelle, fratello, cognati e parenti tutti. I funerali avranno luogo [redacted] 21 c.m. alle ore [redacted] partendo dall'ospedale S. Vito, Torino, [redacted] 15,30 a Mango (Cn).
—**Torino**, 20 maggio 1983.

La [redacted] **Advertising s.r.l.** partecipa [redacted] dolore della signora Smeralda Martina per la perdita della mamma

Marianna De Pasquale Martina

—**Torino**, 21 maggio [redacted]

Franco Cagnasso partecipa al dolore [redacted] signora Smeralda Martina per la scomparsa della mamma

Marianna De Pasquale Martina

—**Torino**, 21 maggio 1983.

L'**Accademia Piemontese Acconciature Femminili** partecipa al dolore dell'amica Nicoletta.

La **Hoger S.r.l.** prende viva parte al lutto che ha colpito gli amici della Civea per la scomparsa del signor

Angelo Marangoni

—**Torino**, 21 maggio [redacted]

Lucrezia e Mario Alfissimo
Roberta e Roberto Ghione
profondamente colpiti esprimono il loro sentito cordoglio per la scomparsa di

Angelo Marangoni

—**Torino**, 21 maggio 1983.

Irida, Lina, Remo, Piero, Enrico partecipano al lutto della famiglia per la perdita del padre

dott. Vittorio Marengo

—**Torino**, 20 maggio 1983.

Gli **amici** del **Consultorio Cinque** [redacted] affettuosamente vicini in Silvio e Laura per la perdita del padre

dott. Vittorio Marengo

—**Torino**, 21 maggio 1983

La **Michelin Italiana S.p.A.** partecipa al dolore del dott. Silvio Marengo, suo dirigente, per la scomparsa del padre

CAV. DOTT.
Vittorio Marengo

—**Torino**, 20 maggio 1983.

E' mancata all'affetto dei suoi cari

Giuseppina Rocchietti in Frecchia
di anni 75

Con profondo [redacted] lo annunciano il marito **Carlo**, il figlio [redacted] i nipoti **Danilo** e **Manlio**, cognate, cognati, parenti tutti. Un particolare ringraziamento alle signore Pina Grosso e Rosa Audisio che tanto amorevolmente l'hanno assistita. I funerali [redacted] luogo [redacted] 21 corr. alle ore 16,30 dall'abitazione, via Colom[redacted].
— **Nichelino**, 21 maggio 1983.

Gianfranco Spinardi e famiglia partecipano al dolore della [redacted]iglia Frecchia.

E' mancato all'affetto dei suoi cari

Franco Negro

Addolorati lo annunciano: [redacted] moglie con **Lara** e [redacted], sorelle, fratelli, cognati, parenti tutti. Funerali oggi ore 14,30 par[redacted]chia S.G. Benedetto Cottolengo.
—**Torino**, 19 maggio 1983.

Titolari, dipendenti e **rappresentanti** [redacted] **Costadoro S.p.A.** sono vicini alla famiglia per la prematura scomparsa del [redacted] **FRANCO**.

Partecipano al dolore:
Duccio Abbo
Oreste Beccuti
[redacted]**iuseppe** [redacted]
Giuseppe Audibussio
Antonio Bacin
Luigina e Renzo Basso
Lucia e Beppe Bracco
Enrico Calosso
[redacted] **Ferrero**
Enrico Fra
Gabriella Francese
[redacted] **Gavotto**
Sergio Ghia
Carla e Carlo Guino
Graziella Ligios
Luigi Lusso
Maddalena Martino
Giuseppe Morra
[redacted]**nietta e Romano Origlia**
Domenico Perottino
Virgilio Rinero
Franco Seggiani
[redacted] **e Angelo Torchio**
Jolanda e Michele Tota
Albano Vincenzi

Mariateresa e **Pietro Quaranta** sono affettuosamente vicini ad Angela e figli nel ricordo del caro amico

dr. Nino De Sanctis

—**Torino**, 21 maggio 1983.

Hyrla e **Gianmario Rossignolo** esprimono il loro cordoglio alla famiglia [redacted] caro amico

dott. [redacted] De [redacted]

—**Torino**, 20 maggio 1983.

Pinuccia Tolomeo e famiglia, profondamente colpiti, si uniscono al [redacted] della famiglia per la scomparsa del

dott. Gaetano De [redacted]

—**Torino**, 20 maggio 1983.

Si associano al dolore:
Lino Delodi e famiglia
Elena Delodi
Dana e Attilio Boccazzi
Vera Pagella e famiglia
Mery Schiavino e famiglia

Gino Veglio e famiglia profondamente colpiti esprimono il loro grande, sincero [redacted].

Vincenzo Attilia [redacted] piangono il carissimo amico.

La famiglia **Malgaroli** partecipa [redacted] lutto della famiglia De San[redacted]

Amministratore, Condomini e **Custodi** del **Condominio di corso Francia 290** si uniscono al [redacted] della famiglia per [redacted] dipartita del

dott. Gaetano De [redacted]

—**Torino**, 20 maggio 1983.

Rossana e **Carlo** [redacted] unitamente a Claudia e Marco piangono il carissimo indimenticabile amico **NINO**.

RINGRAZIAMENTI

Pinuccia Biano e marito [redacted] commossi della manifestazione [redacted] affetto tri[redacted] [redacted] la scomparsa del fratello e [redacted]gnato

[redacted]

ringraziano i signori ing. Bellotti, arch. Comoglio, dott. Mossetto, Castagnetto e Sarri Moncestino, villa Marchesi del Carretto.
— **Moncestino**, 21 maggio 1983.

ANNIVERSARI

1977 [redacted]

Franco Jorfida

sempre affettuosamente ricordato e rimpianto.

1946-1983 1963-1983

Angelo Viano
[redacted]
Vincenza Ghiano Viano

sono sempre presenti [redacted] ricordo della loro famiglia che con grande [redacted] e rimpianto ne rievocano la cara memoria.
— **Torino**, 21 maggio 1983.

1967 [redacted]

Giuseppe Gola

affettuosamente ricordato.

1982 1983

Egidio Lozupone

Ricordandoti con amore **Angela**, **Sergio**.

1977 [redacted]

Paola [redacted] Bonvicino

La famiglia la ricorda con rimpianto. Messe: sabato 21 [redacted] 17 Parrocchia Mongreno; domenica 22 [redacted] 11 Parrocchia Franco.

1979 [redacted]

Pasquale Cangi

Ricordandoti.

PECI RACCONTA LA VERITA'? NESSUN DUBBIO PER IL PM

Il giudice Rinaudo: «Il superpentito non fa soltanto un elenco di nomi, ma dà indicazioni precise» - I duri delle Br l'hanno definito «Zombi»

Il «superpentito» Patrizio Peci dice la verità? Il pubblico ministero Antonio Rinaudo che [redacted] l'accusa [redacted] processo contro le Brigate rosse che [redacted] svolge [redacted] Vallette [redacted] di [redacted]. «Peci non fa soltanto un elenco di nomi — aggiunge — dà indicazioni precise [redacted] fornisce la possibilità di trovare dei riscontri obiettivi. I suoi racconti sono confermati da una quantità di prove e testimonianze. Quando altri "pentiti" hanno deciso di parlare si è visto come le circostanze combaciassero perfettamente».

Ci sono episodi cui Peci ha preso [redacted] parte per l'organizzazione o per l'esecuzione; [redacted] ci sono fatti di cui parla per sentito dire. «Qualche volta — spiega Rinaudo — ci potranno anche essere [redacted] sbavature ma sono [redacted] minima o [redacted] importanza. [redacted] i verbali, proprio per questo, sono così scrupolosi da indicare ciò che viene detto per scienza diretta, ciò che viene detto per sentito dire da terzi e ciò che è dedotto. Il quadro che ne viene fuori è obiettivo».

Gli imputati «duri» dietro le sbarre delle gabbie vorrebbero invece dimostrare che Patrizio Peci è un bugiardo. Un tempo quando in tribunale arrivavano [redacted] «infami» [redacted] fa[redacted] in prigione per non star[redacted] troppo vicino. Adesso restano per potergli fare delle domande. Peci al dibattimento [redacted] Torino [redacted] il personaggio-chiave. [redacted] si fa il processo nell'aula-bunker delle Vallette lo si deve alle [redacted] confessioni che [redacted] consentito di ricostruire la storia delle «bierre» in Piemonte [redacted] decine di [redacted] Si accusa [redacted] delitti orrendi: [redacted] sangue, di lutti, [redacted] Doveva essere la strada maestra della rivoluzione: ha avvelenato la vita di tutti i giorni.

PATRIZIO PECI

E poi Peci è stato [redacted] primo «pentito». Quello che ha aperto una falla nelle Brigate rosse così [redacted] da metterle [redacted] ginocchio. I «duri» si [redacted] sforzati [redacted] metterlo in cattiva luce. L'hanno accusato [redacted] aver mercanteggiato la sua confessione [redacted] serie di «garanzie» per sé e per il fratello. L'hanno provocato chiamandolo Zombi, Frankenstein, dottor Faust. Gli [redacted] ricordato con insistenza [redacted] sessiva che [redacted] ucciso il fratello facendolo innervo[redacted] sedia. E per un'infinità di volte Acella, Micaletto, Semeria, Azzolini e la [redacted] amica del cuore di una volta, [redacted] Rosaria Roppoli, gli hanno chiesto le stesse — inutili — cose.

Particolari di quart'ordine: «Come mai non hai visto quell'uomo con l'impermeabile all'angolo [redacted] strada?». Fin[redacted] Peci si [redacted] stufato. «Quel che dovevo dire l'ho detto — ha spiegato — se [redacted] Corte ha bisogno di me sono a disposi[redacted]». I «duri» le loro cose se le raccontino [redacted] loro.

Convegno [redacted]

Il Comitato per la salvaguardia [redacted] Parco La Mandria e il Coordinamento piemontese dei Comitati Pace e Disarmo hanno organizzato per [redacted] pomeriggio [redacted] in viale Medaglie d'oro, nel parco [redacted] Valentino, presso [redacted] facoltà di Architettura, un convegno sul tema «Il Parco [redacted] La Mandria e [redacted] poligono militare [redacted] Lombardore: proposte per [redacted] pace [redacted] la salvaguardia ambientale». Dalle 16 [redacted] 17,30 si svolgeranno gli interventi [redacted] relatori e dalle 17,30 alle 18,30 il dibattito pubblico.

Sabbia dal deserto e cenere cadono sulle auto in città

Sabbia color ruggine frammista a pioggia [redacted] all'alba [redacted] Torino, in particolare nella zona Nord della città. Le [redacted] chine parcheggiate all'aperto sono state ricoperte in pochi minuti da un sottile strato rossastro.

All'ufficio meteorologico dell'aeroporto di Caselle così spiegano il fenomeno: «Da diversi giorni, [redacted] 4-5 mila metri in su, c'è un vento meridionale. Un vento che dalla [redacted] atmosfera [redacted] portato, [redacted] almeno si presume, dall'Africa settentrionale questa polvere. E in questo periodo [redacted] precipitazioni, [redacted] bassa pressione [redacted] vaste [redacted] scaricato con la pioggia e i temporali».

Niente [redacted] che vedere con l'Etna?

«Potrebbe anche essere perché la polvere del vulcano [redacted] anche di quelle origini. Di sicuro [redacted] materiale che arriva [redacted] migliaia di chilometri di [redacted] Sostanza che viene porta[redacted] in alta quota da questa circolazione meridionale e poi, al momento opportuno, quando trova delle perturbazioni, vie[redacted] coinvolta nelle masse nuvolose [redacted] precipita».

Domani la moda sfila a Vinovo

Tra fantini, purosangue e auto, l'alta moda torinese sarà [redacted] scena domani all'ippodro[redacted] Vinovo in occasione del[redacted] classica corsa «Gran Premio [redacted] Moda» di [redacted] milioni.

Il grande [redacted] sportivo-mondano sarà caratteris[redacted] quest'anno dall'accoppiata [redacted] «auto-moda». Dopo un lungo intervallo, l'automobile, simbolo [redacted] nostra città, ritorna all'ippodromo [redacted] ai modelli «d'autore» femminili [redacted] maschili firmati da Emy Badolato, Nicola Calandra e Rita Togno.

[redacted] magnifica [redacted] dell'auto si avvale delle prestigiose Bertone-Cabrio presentate [redacted] anteprima [redacted] di Ginevra, [redacted] per il pubblico torinese rappresentano una golosa primizia. Definita la grande «scoperta» di Bertone [redacted] raffinata Cabrio Nuova Ritmo 85, vestita con [redacted] stilismo [redacted] alta classe, proposta in varie versioni, [redacted]rà perfettamente in sintonia [redacted] l'eleganza «fuori serie» per la primavera-estate identificabile negli abiti per «lei e lui» [redacted] Badolato [redacted] Calandra e nelle superbe pellicce [redacted] Togno.

La parata «auto-moda» avrà inizio alle [redacted] 15 in piazza San Carlo. Si [redacted] poi in via Roma, via Sacchi, corso Unione Sovietica fino a raggiungere l'ippodromo, per concludersi in pista con [redacted] «giro d'onore» al termine [redacted] quale le messaggere e gli ambasciatori dell'haute couture porteranno alla ribalta della gigantesca passerella allestita nelle tribune, [redacted] lussuosa carrellata di assolute novità.

La donna al volante sfoggerà agili [redacted] disinvolti tailleurs tra cui uno sportivissimo completo [redacted] pantaloni in grisaglia accentato da un originale cappellino [redacted] Maria Volpi. [redacted] sportiva [redacted] per «lui» con i giubbotti bicolorati [redacted] linea ampia e con gli «spezzati» estremamente giovanili [redacted] Calandra. Auto [redacted] pelliccia per [redacted] futuro [redacted] sarà sottolineato dagli splendidi blouson [redacted] volpe [redacted] in mongolia [redacted] un sorprendente gioco di colori.

Nella competizione dell'eleganza in passerella figureranno [redacted] raffinate toilettes per [redacted] impegnative della giornata femminile: abiti in crepe de Chine nelle fantasie floreali [redacted] colori accesi ispirati a Gauguin, lievi georgette [redacted] pregiate [redacted] nei preziosi color avorio [redacted] intarsi in merletto fino alle sontuose creazioni da gran sera illuminate da scintillanti ricami realizzati da Badolato. Il look maschile di Calandra [redacted] a fuoco impeccabili completi [redacted] doppio petto anticaldo, [redacted] seta e in lino.

Pellicce da capogiro di Togno in [redacted] e volpe trattate con virtuosismo tecnico a mosaico ed a tweed; sontuosi visoni selvaggi con le ampie maniche a «gabbiano» [redacted] preziosi zibellini [redacted] linea avvolgente secondo l'ultimo grido della moda a completare abiti evocanti le dive cinematografiche degli Anni Cinquanta che ritornano a proporre la donna-donna inguainata in serici aderenti modelli in sintonia con le calzature «gioiello» di Aldo Sacchetti.

Elsa Rossetti

Mangiare, pensare, respirare bene Questa [redacted] medicina psicosomatica

Lunedì si apre [redacted] convegno su «Lo stress nella società industriale e post-industriale» - Un centro nato da poco a Torino

Dicono sorridendo che la medicina più o meno ufficiale [redacted] dimenticata delle «cose semplici»: una buona alimentazione, [redacted] buona respirazione, un'ottima filosofia della vita. [redacted] mostrano i loro strumenti, e si [redacted] che accanto a testi arrivati dritti dritti dall'India [redacted] alle spirituali ginnastiche dello yoga ci sono sofisticate attrezzature elettroniche come quelle per eseguire il «bio-feedback», una tecnica di controllo del comportamento che permette di ottenere efficaci cure contro alcuni generi [redacted] disturbi, [redacted] psichici.

L'Oriente, insomma, si spo[redacted] all'Occidente più tecnologico [redacted] sofisticato: siamo nel mondo della medicina «psicosomatica», [redacted] galassia frastagliata e non certo facile da definirsi, che dalle anticipa[redacted] genialoidi [redacted] Groddeck, un discepolo [redacted] Sigmund Freud, è arrivata [redacted] teorizzazioni del francese Henry Laborit (un «padre [redacted] psicofarmacologia» famoso ormai anche a livello di [redacted] qualcuno lo ricorderà mentre recita la parte [redacted] se stesso in «Non oncle d'Amerique» [redacted] Alain Resnais) o, per restare in Italia, [redacted] professor [redacted] Pancheri (Università di Roma: è appunto uno dei creatori [redacted] bio-feedback) ma in grado di spaziare [redacted] all'India, e alla scuola del professor Udupa.

Ora, la psicosomatica sta invadendo pacificamente Torino. Lunedì si apre un convegno [redacted] «Lo stress nella società industriale e post-industriale» [redacted] durerà tutta la settimana, [redacted] chiama a raccolta non solo i maggiori specialisti del settore [redacted] anche medici e psichiatri torinesi, «grossi nomi» di [redacted] discipline [redacted] di quella medicina più «ufficiale» [redacted] cui comunque non c'è contrapposizione. Il convegno si svolgerà [redacted] pomeriggio nei locali dell'Istituto di medicina psicosomatica, in via Accademia Albertina, alla [redacted] nel [redacted] del «San Paolo». Arriva in città grazie anche al fatto che è stata costituita questa forte «testa [redacted] ponte» della medicina psicosomatica.

A due passi da corso Vittorio, l'Istituto ha infatti aperto da qualche mese i battenti diventando [redacted] punto di riferimento per gli studiosi ma anche, naturalmente, i pazienti. Nelle sale [redacted] vecchio edificio su cui [redacted] arrampica per due piani l'istituto, le palestre [redacted] Yoga si alternano agli uffici col classico «divano dello psicanalista». Le sedute di terapia si alternano alle conferenze. «Ci [redacted] centri più vecchi a Milano e Roma — [redacted] degli animatori della associazione culturale, il dott. Rosario Porrovecchio — [redacted] questo è l'unico [redacted] pratichi insieme yoga e bio-feedback». Non solo quello, naturalmente. [redacted] medici che operano nel centro torinese vanno dall'agopunturista, al ginecologo [redacted] allo psicologo ipnologo, al pediatra, con tanta psicoterapia del comportamento. Tutto per curare che cosa, in particolare?

«*Soprattutto ansie, fobie, depressioni*» spiega il dott. Alessandro Meluzzi, psichiatra — *ma l'interesse di queste tematiche spazia [redacted] spazierà sempre più nel campo [redacted] preventiva*». «*E non dimentichiamo* — gli fa eco il collega — *che il prof. Udupa, [redacted] India, cura con queste tecniche, e [redacted] riesce, nevrosi cardiache, ipertensioni, ulcere, coliti*».

Insomma tutto? No, insorgono i due giovani medici, la medicina psicosomatica non [redacted] il passaporto verso la felicità e la salute, non è insomma un [redacted] generale. E' solo «*quella che astrae il sintomo dalla sua specificità [redacted] collocarlo all'interno di [redacted] visio[redacted] più globale dell'individuo*» e cioè dell'individuo come «*corpo, mente, storia [redacted] suoi rapporti [redacted] l'ambiente*».

m. bau.

NON PERDI 20 KG. IN 10 GIORNI
ALL'AMERICAN DIMAGRISCI IN FRETTA E IN SALUTE!
(SOTTO CONTINUO ATTENTO CONTROLLO MEDICO)

vieni subito c'è anche la ginnastica AEROBICA!

L'American Club non vuole strabilianti cali in pochi giorni. Per ottenerli, basta non mangiare [redacted] ricorrere [redacted] anoressici ed ormoni. Ma... alla [redacted] hai pensato? L'American, garantisce calibrati e ottimi risultati, [redacted]da delle condizioni fisiche [redacted] dell'età. E aiuta a mantenere nel tempo il risultato raggiunto.

AMERICAN S*ilhouette
I CLUB PER LA [redacted] SALUTE
Servizi: centro sportivo con piscina olimpionica - centro dimagrante - centro medicina estetica.
REPARTI SEPARATI PER UOMINI E SIGNORE, APERTI ININTERROTTAMENTE DALLE 8,30 ALLE 21
c.so Trapani 46, tel. 337.109/372.223 via Assarotti 16 ang. via Cernaia, tel. [redacted]

Attenzione
Cavalli al Galoppo.

[redacted]
Grande [redacted]

galleriaPirra
corso Cairoli 32 telefono 877 344

Cento opere di piccolo formato

orario 9-13

[redacted] che giocano felici.

Attenzione
Cavalli [redacted] Trotto.

ECONOMICI

19 Vendita alloggi

A.A.A. PAVAROLO collina [redacted] quota [redacted] in villa panoramica alloggio ultimando giorno-notte mq 160 box 2 [redacted] to L. 85 milioni compreso mutuo facilitan[redacted] Tel. 789.132.

A.A. CONOSCIUTA famiglia benestante cerca in acquisto in Torino alloggio mq 300-400 pagamento in contanti [redacted] zona centrale e di prestigio in stabile altamente signorile piano alto con [redacted], Massima riservatezza. Inviare al proprio amministratore geom. Monichino via Camandona 1, [redacted]. 744.882 che, esaminate le [redacted]ratteristiche, favorirà l'eventuale contatto.

A.A. [redacted] A [redacted] piazza Bengasi stabile re[redacted] frazioniamo signorili appartamenti 1-2 [redacted] tinello servizi [redacted] L. [redacted] milioni. Tel. [redacted].

A.A. FIDALCASE B libero piazza Adriano ottimo signorile soggiorno 2 camere, tinello cucinotto ingresso servizi [redacted] 120 L. 149 milioni. Tel. [redacted].

A.A. [redacted] B libero affare [redacted] Brunelleschi c[redacted]era tinello [redacted] 50 L. 39 milioni. Tel. 508.608.

A.A. [redacted] B libero ottimo corso Siracusa [redacted]era tinello cucinino servizi L. 47 milioni. Telefonare 508.608.

A.A. [redacted] E [redacted] via O. Vigliani signorile [redacted] camere tinello cucinino mq 80 L. 73 milioni. Tel. 506.608.

[redacted] **FIDALCASE** F libero Grugliasco piano [redacted] 2 camere tinello servizi mq [redacted] L. 57 milioni. Tel. 506.608.

[redacted] **FIDALCASE** libero [redacted] Vigliani ingresso camera tinello cucinino servizi cantina L. 43 milioni: Tel. [redacted].1122.

A.A. [redacted] libero [redacted] Cesare ingresso 2 camere cucina servizi [redacted] ascensore L. 48 milioni. [redacted]. 959.1122.

A.A. FIDALCASE libero [redacted] Donato pia[redacted] alto ampio [redacted] camere [redacted] cucinino servizi L. 68 milioni. Tel. 959.2001.

A.A. FIDALCASE [redacted] corso Toscana 2 [redacted] tinello cucinino servizi cantina L. 62 milioni. Tel. 959.2001.

A.A. FIDALCASE [redacted] Grugliasco ampio [redacted] tinello cucinino [redacted]tina L. 59 milioni. Tel. 959.1122.

A.A. FIDALCASE libero Parella ristrutturato ampio [redacted] camere [redacted] servizi cantina L. 47 milioni. Tel. 959.2001.

A.A. FIDALCASE libero via Di Nanni ampio 2 camere tinello [redacted] servizi cantina L. 53 milioni. Tel. 959.1122.

[redacted] A 380.673 [redacted] piano attico saloncino, [redacted], tinello, cucinino, terrazzo, mq 95, facilitazioni.

[redacted] libero, corso Agnelli, piano alt[redacted], 3 camere, cucina, servizi, cantina, L. 66 milioni, dilazioni.

A.A. [redacted] C 380.673 libero, signorile, corso Montecucco, salone, 2 camere, cucina, 2 servizi, mq 140, facilitazioni.

A. [redacted] Solferino vendesi 3 [redacted]mere bagno cucina cantina. Telefo[redacted] 504.249.

[redacted] in casa d'epoca ristrutturata libero alloggio da ristrutturare [redacted] 133 mq L. 55 milioni. Tel. 513.916.

A. LIBERO piazza [redacted]a 2 camere cucina ingresso bagno cantina permute dilazioni. Tel. 394.387.

A. NOLE libero alloggio in palazzina salo[redacted] letto [redacted] 2 ingressi cantina [redacted] mutuo e dilazioni. Tel. 011 710.968.

A. [redacted] A 506.681 libero via [redacted] (corso Dante) [redacted]azioni [redacted] studio [redacted] camere tinello servizi L. 83 milioni.

A. OR.V.IM. B 506.681 libero [redacted] Mombar[redacted] (S. Rita) 2 camere tinello cucinino termo bagno [redacted] 71 milioni.

A. OR.V.IM. C 506.681 libero via P. [redacted] (Mercati Generali) [redacted] camere tinello cucinino servizi L. 57 [redacted].

A. OR.V.IM. D [redacted] corso Lombardia 2 camere tinello cucinino termo bagno ascensore. L. 59 milioni.

A. [redacted] 447.4374 vende [redacted] via Lau[redacted] alloggio di saloncino camera [redacted]cina bagno cantina termo ascensore.

A. [redacted] Mazzini angolo via C. Alberto mansarda stesso piano con progetto di ristrutturazione approvato. Tel. 504.249.

A. VIA Revello via Fréjus vendesi alloggio [redacted] camere bagno [redacted]. Telefonare 504.249.

A L. 42 milioni via P. Cossa 113 bis libero [redacted] tinello cucinino [redacted] mq [redacted] affare dilazioni. Tel. 774.748.

[redacted] A libero [redacted] Crimea corso Moncalieri ottimo saloncino 2 camere cucina biservizi mq 120 più mansarda collegata L. 140 milioni. Tel. 510.853.

ADIACENTE corso Potenza signorile libero camera tinello cucinino bagno L. [redacted] milioni più mutuo. Tel. 758.863.

ADIACENTE corso Francia-Statuto signorili stessa casa 110 mq liberi piani terra e 1°. Tel. 758.863.

ADIACENTE corso Agnelli libero 2 camere tinello cucinino bagno L. 58 milioni dilazionabili. Centraledile 530.163.

[redacted] Trapani [redacted] 2 ca[redacted] bagno termo L. 52 milioni dilazionabili. Centraledile 530.163.

[redacted]ENTE corso Peschiera libero signorile 2 camere cucina bagno termo L. 50 milioni più mutuo. Tel. 758.863.

[redacted] Statuto [redacted] libero vendesi affare L. 7 milioni più [redacted]tuo. Tel[redacted].

ADIACENTE piazza Statuto libero [redacted] mere cucina bagno L. [redacted] milioni vende Centraledile 530.163.

ADIACENTE [redacted] Borgaro libero camera tinello cucinino bagno termo [redacted]. 17 milioni più mutuo. Tel. 758.8[redacted].

[redacted]**IACENZE** corso Corsica libero 2 camere tinello cucinino servizi [redacted] manutenzione. Grimaldi 329.9007.

ADIACENZE corso Traiano libero [redacted]te 2 camere tinello cucinino bagno termo ascensore. Sergi vende tel. 447.4374.

ADIACENZE piazza Rivoli, camera cuci[redacted] servizio. Minimo contanti e dilazioni. [redacted] Immobiliaretoro [redacted] 563.204.

Una prova importante con la "forte compagna."

I Concessionari Renault vi presentano la Renault 11. Seducente [redacted] dinamica nella linea; bella da guidare, forte e sicura sulla strada. Renault 11 è il risultato di attenti studi secondo le tecniche più avanzate. Economica [redacted] brillante, maestra in elettronica è una due volumi d'eccezione. Disponibile in 7 versioni [redacted] 2 cilindrate (1100 e 1400), è in vendita a partire da L. 8.288.000 IVA inclusa.

Renault 11 vi aspetta per una prova, anche sabato [redacted] domenica, presso

Le Concessionarie Renault di Torino

AUTOVIP
Strada S. Mauro, 51

EUROCAR
Via Sagra S. Michele, 45

RENAUTO
Corso Siracusa, 75

C.A.R.
Corso Principe Oddone, 30

GRUPPO MARELLO
Via Galluppi, 5 (Ang. C.so U. Sovietica)

SOIMA
Corso Giulio Cesare, 186

[redacted] via Michele Lessona libero recente camera tinello cucinotto [redacted] ripostiglio. [redacted] 389.183.

[redacted] 518.986 libero zona Francia [redacted] camere cucina termo bagno adatto [redacted] che ufficio L. 80 milioni dilazionabili.

AFFAIRE 518.986 [redacted] adiacente via Vi[redacted] piano alto camera tinello cucinino L. [redacted] milioni [redacted] mila rateati.

AFFAIRE 518.986 [redacted] precollina corso Moncalieri sa[redacted] 2 camere cucinotto possibilità box dilazioni e permute.

AFFARE adiacente corso Regina decorosa libero [redacted]a cucina servizio interno [redacted] ristrutturare. Finci 505.691.

AFFARE centrale via Principe Tommaso angolo corso Marconi: salone 4 [redacted] cucina 2 ingressi 2 bagni, garage più po[redacted] auto, prezzo conveniente L. 145 milioni più piccolo [redacted]. Fiduciaria Immobiliare. Tel. [redacted].

AFFARE [redacted] con servizi Barriera Milano vendesi L. 7 milioni più mutuo. Tel. [redacted]

AFFARONE L. [redacted] milioni 70 mq occupato via [redacted] 13, 2 camere cucina servizi [redacted]e ingresso balcone [redacted] con[redacted]. Tel. pomeriggio 650.5712.

[redacted] tel. 512.642 vende libero in corso [redacted]. Maurizio sig[redacted] piano rialzato di 2 camere cucina bag[redacted] Adatto ufficio o pied-à-terre.

[redacted] tel. 512.642 vende libero in via Cigna appartamento 3 camere cucina bagno e cantina vero affare.

ALESSIOIMMO[redacted] tel. 512.642 vende in palazzina nuova strada Valsalice [redacted]tamenti mq 180 più box e terreno.

[redacted] 512.642 vende in Crocetta piano rial[redacted] 110 ingresso indipendente ottimo investimento.

[redacted] vende in via S. Donato appartamento di 2 [redacted] bagno e cantina L. 22 milioni 500 mila.

ALESSIOIMMOBILI [redacted]. 512.642 vende in precollina signorile appartamento in villa bifamigliare con box e terreno.

[redacted]. 512.642 vende [redacted] centro [redacted] Torino in [redacted] totalmente [redacted] signorilmente ristrutturato [redacted] partamenti o uffici varie metrature.

[redacted] Regina (Tassoni) libero camera tinello cucinino [redacted] L. [redacted] milioni 500 mila. Tel. 758.863.

ALLOGGI[redacted] libero subito [redacted] cucina servizi. Tel. ore ufficio 83[redacted].

[redacted] S. [redacted] 2 camere cucina servizio termo prezzo conveniente e dilazioni no agenzia. Tel. 741.3054.

[redacted]**NTO** prestigioso [redacted] piccolo condominio posizione collinare di [redacted] più gi[redacted] privato prezzo interessante dilazioni [redacted] pag[redacted] eventuali permute. Tel. Grimaldi 911.3566.

ATTICO libero largo Sempione salone [redacted] 2 bagni cucina lavanderia L. [redacted] milioni. [redacted]. 337.132 sera.

ATTICO libero su corso Francia inizio Rivoli mq 100 terrazzo più 75 mq ab[redacted] rifiniture di l[redacted]. Adatto coppia o scapolo professionista L. [redacted] milioni dilazionabili privatamente. Tel. 781.133.

[redacted] corso Francia inizio Rivoli [redacted] più 100 di terrazzo rifinito con parchetti e ceramiche [redacted]iale adatto per coppia e singolo professionista privato vende [redacted] privato escluso intermediari [redacted] che dilazioni. [redacted]. 781.133.

ATTICO via Cigna 3 camere tinello cucinino [redacted] ingresso 85 mq terrazzo [redacted]cupato L. [redacted] milioni. Grimaldi 557.0106.

BARRIERA [redacted] Milano liberi stessa casa 1-2-3 [redacted] servizi costruzione d'epoca [redacted] facilitato. Tel. 548.153.

[redacted] Milano via Sempione ingresso camera cucina bagno cantina ascen[redacted] termo L. 27 [redacted]lioni. Saim 447.1238.

BELLISSIMO libero recente [redacted] ti[redacted] cucinino servizi 88 mq. [redacted] 480.094 - 489.526.

[redacted] libero recentissimo saloncino 2 camere cucina bag[redacted] ripostiglio, L. 84 milioni. [redacted] 389.183.

BORGARO frazione [redacted] libero [redacted] ca[redacted] tinello cucinino servizi asc[redacted] termo L. 44 milioni. Saim 447.1238.

BORGO Vi[redacted]a via Michele Coppino libero su[redacted] ingresso camera cucina [redacted] vizi L. 34 milioni. Tel. 513.916.

[redacted] tinello cucinino bagno mq 52 zona piscina comunale L. 35 milioni 500 mila libera. Studio Due. Tel. [redacted].

[redacted] affare casa [redacted] libero ingresso 3 camere tinello cucinino [redacted] vizi L. 85 milioni. Tel. 506.464.

[redacted] centro alloggio in palazzina signorile [redacted] mq [redacted] privato vende iva [redacted]. Tel. 390.706 - 307.748.

CASA indipendente a S. Mauro con annesso magazzino di mq 60. Per i[redacted]zioni tel. [redacted] - 504.226.

[redacted] uni-bifamiliare di mq [redacted] completamente ristrutturata vendo in Casalbor[redacted] km 30 da Torino. Tel. 657.472.

[redacted]A 531.310 libero [redacted] degli Abruzzi interno cortile [redacted] camere, cucina, servizi, L. 41 milioni.

CASABIANCA 531.008 [redacted] signorile, corso Orbassano, spazioso, 2 camere, tinello, cucinino, piano alto, L. 85 milioni.

CASAMERCATO B [redacted] 1-2-3 [redacted] tinello casa semirecente [redacted] centrale. Aperto sabato pomeriggio.

[redacted] D 650.3805 libero [redacted] Mughetti piano alto 4 camere cucina [redacted] vizi 57 milioni dilazionabili.

CASAMERCATO D 650.3805 libero via S. Giulia saloncino 2 camere cucina bagno. Facilitazioni di pagamento.

[redacted]**RCATO** D 650.3[redacted] libero [redacted] Einaudi [redacted] camere cucina abitabile bagno facilitazioni pagamento.

[redacted] E [redacted] libero [redacted] via Gremo recente 2 camere tinello cucinino servizi. Box auto.

[redacted] E 650.3805 libero via [redacted] Statuto 3 [redacted] cucina servizi. Facilitazioni di pagamento.

CASAMERCATO E 650.3805 libero via Balbo (Vanchiglia) recente salone camera cucina servizi. Dilazioni.

CASCINE Vica libero via Stresa soggiorno 2 camere cucinotto servizio posto auto crio. Telefonare 958.5455 Esim.

CASETTA [redacted] a mt [redacted] da corso Francia vicino Tesoriera: 3 grandi camere, bagno, volendo box auto, adatta anche studio artistico L. 80 milioni. Fiduciaria Immobiliare. Tel. [redacted].

CASTELNUOVO[redacted] Don [redacted] vendesi villa libera su 2 piani, costruzi[redacted] per 3 auto, L. 115 milioni. [redacted]. 510.853.

CENISIA (largo Francia) miniapparta[redacted] libero ingresso camera cucina servizi solo L. 27 milioni. Tel. [redacted].

[redacted] casa signorile [redacted] grande alloggio doppio ingresso divisibile volendo garage. Tel. 842.101.

[redacted]**ISSIMO** libero [redacted] cucina servizi mansarda L. 2[redacted] milioni possibilità [redacted]. Grimaldi, tel. 518.012.

CENTRALISSIMO libero mq 200 da ristrutturare 7 vani e servizi ottimo uso ufficio. Centro Immobiliare 548.153.

CENTRO libero 1° piano costruzione d'epoca camera cucina angolo cottura servizi. Centro Immobiliare. Tel. 548.153.

CENT[redacted] uso ufficio via [redacted] Settembre salone 4 camere biservizi ingresso 220 mq 1° piano. Grimaldi 557.0105.

CH[redacted]ale 2 [redacted] tinello [redacted]cinino [redacted]zo interessante. [redacted] Giovanni Immobiliare tel. 491.550 483.398.

[redacted]**ASSO** rustico lib[redacted] 5 vani grande stalla giardino 350 mq vendesi L. 18 milioni più mutuo. [redacted]. 758[redacted].

COLLEGNO [redacted] corso Francia [redacted] cucina servizio [redacted] posti auto L. 53 [redacted]. Tel. 058.5459 Esim.

COLLEGNO via Oberdan [redacted] saloncino camera tinello bagno cantina costruzione '72 mq 100. Gabetti 5767.

[redacted] 533.322 vende [redacted] M. Vittoria 23/25 centralissimi alloggi 1-5 camere cucina servizi e bagni da L. 18 milioni; [redacted] negozi, magazzini liberi [redacted] cupati a prezzi convenienti.

CONSULEDILE 533.322 [redacted] pressi [redacted] Cairoli [redacted] cucina ingresso bagno L. 65 milioni dilazionabili.

CONSULEDILE 533.32[redacted] vende Alpignano recentissimo spazi[redacted] salone 2 camere cucinotto ingresso bagno L. 82 milioni.

CONSULEDILE 533.322 vende libero Nichelino [redacted] 2 camere tinello cucinino ingresso bag[redacted] L. 65 milioni.

CONSULEDILE 533.[redacted] vende via Vandalino (Pozzo Strada) moderno [redacted] camere tinello cucinino bagno L. 54 milioni.

(continua)

Rispetta i segnali e [redacted] divertirai.

PREMIO REGGIO CALABRIA
L. 15.000.000
Inizio Corse Trotto ore 15

Concorso Gettoni d'Oro

(Aut. Min. Conc.)

VINOVO IPPODROMO DI TORINO

SOIMA auto
l'usato magico
assortimento • prezzo • pagamento
assistenza

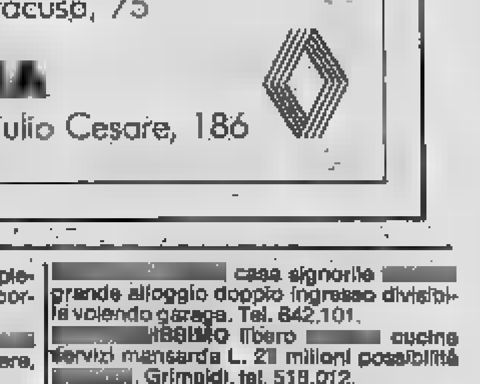

Corso Giulio Cesare 186 - Torino - Tel. 2052005

E' un sabato triste per il Balon «ferito» da un furioso incendio

Le fiamme hanno distrutto banchi mobili e merce per oltre due miliardi - Cinquanta famiglie sul lastrico - Il rogo è scoppiato in un'autorimessa di via Andreis 18/6

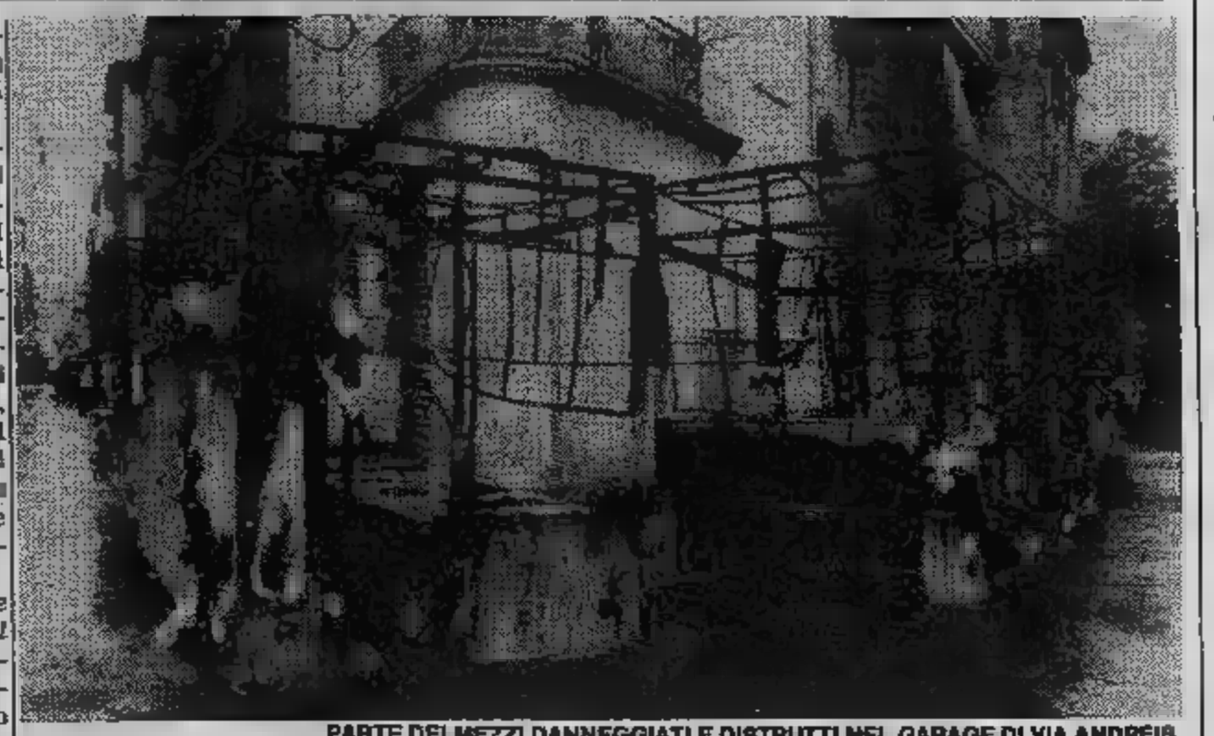

PARTE DEI MEZZI DANNEGGIATI E DISTRUTTI NEL GARAGE DI VIA ANDREIS

Un colossale disastro economico si è abbattuto su una cinquantina di commercianti ambulanti di Porta Palazzo: in un furioso incendio, divampato la sera di mercoledì sono stati completamente distrutti e danneggiati in modo grave, altrettanti banchi mobili carichi di merce, ricoverati in un'autorimessa di via Andreis 18/6, dietro il Balon. Il danno è stimato in oltre due miliardi, perché oltre ai mezzi (banchi semoventi mossi da un piccolo motore a scoppio) bisogna calcolare quello delle merci carbonizzate.

«Scrivete, scrivete pure che sono cinquanta famiglie sul lastrico, che hanno perso tutto e che bisogna che intervenga qualcuno in aiuto» dicono disperati. Il fuoco è divampato, certamente per cause accidentali spiegano, mentre il garage era stipato di banchi. Il primo allarme è stato dato alle 18. Quando arrivati i vigili del fuoco le fiamme era già alte, il fumo denso, tanto che è stato difficile scendere anche con i respiratori.

Tutto il quartiere è stato messo in allarme: i proprietari delle *«botteghe mobili»* sono accorsi invano di fronte a qualcosa. Il gestore dell'autorimessa, Leone Sandona, che abita nello stesso palazzo, si è prodigato con vigili e volontari fin quasi all'alba. Tutta la casa, per un totale di persone, è stata evacuata per misura precauzionale. In serata, passata l'emergenza, gli inquilini sono tornati a casa, mentre le carcasse fumanti di furgoni e banchi, venivano faticosamente portate all'aperto.

La sorella del gestore, Alessandra Sandona, che vende in piazza generi di merceria, ha perduto tutto: banco, merce, magazzino. I fratelli Nino e Aldo Clarelli, che vendono casalinghi sotto la tettoia di corso Giulio Cesare, hanno salvato la struttura delle loro «botteghe» e ieri stavano già facendo le prime riparazioni. Il fuoco ha loro procurato un danno di almeno trenta milioni. David Odda, che ha avuto il suo furgone di busti e corsetterie, completamente carbonizzato.

L'altro ieri parte delle carcasse, sono state parcheggiate in piazza della Repubblica, altre sono state ricoverate provvisoriamente nella ex caserma dei vigili del Fuoco di corso Regina, ora vuota, dopo che il comando è stato trasferito nella nuova sede alla Pellerina. La valutazione totale dei danni non è ancora stata fatta, anche che nel pomeriggio — che ha un interrato e un piano terra — erano ricoverati almeno 80 mezzi.

Più della metà sono andati in fumo; gli altri hanno riportato danni più o meno gravi, mentre parecchia merce anche non toccata dal fuoco, è stata guastata dal fumo. L'autorimessa era assicurata, ma solo per i «carri», non per le merci. Gli ambulanti hanno già preso contatti con il Comune per vedere che cosa si potrà fare per aiutarli.

La mostra di Carlin pittore di paesaggi

In corso Dante 102 - Il direttore di Tuttosport legato alla scuola piemontese

Nella sala mostre di corso Dante 102, i Centri di attività sociali Fiat hanno ordinato una mostra di «Carlin» (Carlo Bergoglio), pittore di paesaggi. Direttore del Tuttosport dal 1949, Carlin, arguto caricaturista di «Fischietto», «Numero uno» e «'l caval 'd Brons», si rivela in questa rassegna autore legato — ha scritto Luigi Carluccio nel bel volume «Tottocarlin», Fratelli Enrico Editori, Ivrea 1979 — a «tutta una scuola pittorica piemontese... tra Delleani, Cavalleri, lo stesso Boetto».

Una scuola che si avverte osservando le opere esposte in questa occasione: sono immagini dalla rasserenante bellezza; sono scorci tipici della natia Torino, dei ponti di Venezia, del verde Canavese che appare il suo tema preferito, ricco di riscontri con l'ambiente, con i rustici e i fiori, con l'ultima neve.

Carlin è il posto al rispetto della natura con estrema disinvoltura e le piccole «tavole» riflettono la tesa volontà di comunicare, di isolarsi alla continua appassionata analisi di un microcosmo che ripercorre una profonda Ritroviamo quindi un fermo autoritratto e composizioni floreali (mimose, margherite, fiori di campo), il Ponte Umberto I a Torino e il luminoso «Colline Torinesi». La pittura rappresenta la sua prima vocazione, il suo ritornare a Cuorgnè (la Biblioteca Civica questa cittadina conserva opere) tra il tenero dei prati, gli alberi fioriti, le antiche alta montagna. Una rassegna gustosa, delicata nella scelta dei «pezzi», sicuramente un «brano» suggestivo della questo giornalista che morì a Torino il 25 aprile del 1959 e la cui tomba è stata realizzata dallo scultore Giovanni Riva, al quale Carlin dedica un ampio scritto in merito alla «Fontana Angelica» di Piazza Solferino.

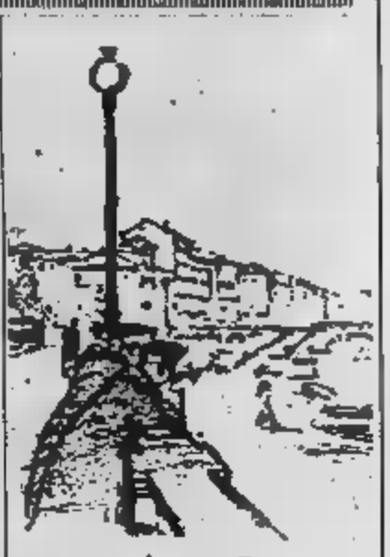

Lungo Po

Angelo Mistrangelo

Via Po, dopo un crollo sgomberano otto negozi

L'ordine è del Comune: il Palazzo degli stemmi non è più sicuro Cinque esercizi si trasferiscono per qualche tempo in piazza Carlina

CHIUDONO, NON PER SEMPRE, OTTO NEGOZI DEL PALAZZO DEGLI STEMMI IN VIA PO

Chiudono, ma non per sempre, i vecchi negozi di via Po. Giovedì, dopo il crollo di un cornicione del «Palazzo degli stemmi» (l'isolato compreso tra via delle Rosine e via Montebello), l'assessore comunale Vindigni ha ordinato lo sgombero immediato degli ultimi esercizi commerciali: una farmacia dell'Alleanza Cooperative, un tabaccaio, uno studio fotografico, un emporio di abiti pronti, un negozio di frutta-verdura...

La pioggia insistente e la precarietà dell'edificio, sottoposto a ristrutturazione, non consentono di proseguire l'attività commerciale, col rischio di mettere a repentaglio la vita dei negozianti e dei cittadini.

Immediato è stato l'interessamento dell'Associazione via Po, animata dall'instancabile Violetta Avogadro. Ieri pomeriggio, l'organizzazione ed i commercianti interessati sono stati ricevuti dall'assessore Vindigni. A conclusione dell'incontro, è stata raggiunta un'intesa giudicata positivamente sia dal Comune che dai negozianti.

Temporaneamente, cinque degli otto negozi saranno trasferiti in via Maria Vittoria, angolo piazza Carlina. Gli altri tre hanno rinunciato, per ora, a aperti gli esercizi. Ma, per tutti, al termine dei lavori di ristrutturazione, è l'impegno scritto del Comune a consentire il ritorno nei locali di via Po, rinnovati e migliorati.

«Un risultato onorevole — sottolinea Violetta Avogadro — che ancora una volta conferma l'importanza ed il ruolo dell'Associazione via Po».

Il Palazzo degli stemmi, già di proprietà dell'Istituto poveri vecchi, poi ceduto in comodato gratuito alla Regione, è ora di proprietà comunale. Oltre ai negozi che ritorneranno nella loro sede definitiva, ospiterà nuovi uffici.

IL TUO CORPO
LA TUA SALUTE
IL TUO CLUB

... E PER ESSERE VERAMENTE «TOP»
TRE GRANDI NOVITA' HERON:

CHECK UP MEDICO ESTETICO:
I MIGLIORI SPECIALISTI PER LA TUA BELLEZZA

BODY BUILDING:
PER COSTRUIRTI UN NUOVO FANTASTICO CORPO

BODY SLIM:
MAGRI E ABBRONZATI

Palestra, Piscina, Sauna, Bagno turco, Vasca reazione, doccia scozzese, Solarium U.V.A., Sale Massaggi, Bar, Self-Service, Campi da tennis.

di gruppo soggettiva, Corpo libero, Ritmica, Correttiva, Formativa in ambito riabilitativo, Presciistica, difesa personale, attrezzistica, Cultura fisica, Jogging, Corsi di nuoto, Centro medicina dell'obesità, Centro medicina estetica.

HERON
SPORTING CENTER
BREBEVIL s.r.l.
10146 TORINO - Via Servais n. 125 - Tel. (011) 724.889 - 725.025 - 725.026

ECONOMICI

19 Vendita alloggi

Belgio libero ampio camera tinello cucinino, cantina, terzo ascensore L. milioni. C.V.I.

BRUNELLESCHI vendesi alloggio mq 60 L. Tel. 595.852.

Cosenza (adiacenze) sala cucina servizi box in stabile recente. Intercasa 597.605.

CORSO Dante signorile, ingresso, salone, cucina, bagno, cantina, terrno, ascensore. Il Portico

CORSO FIUME
splendida villa padronale eccezionale posizione parco dependance trattativa riservata. Grimaldi 534.737.

CORSO Francia signorile ampio salone 3 camere cucina biservizi L. 165 milioni. Tel. 531.737.

Francia piazza Bernini signorile salone 2 camere cucina 2 servizi. C.V.I.

Galileo Ferraris libero camera cucinotta annesso L. 35 milioni più mutuo. Setim 487.741.

CORSO Giulio Cesare angolo corso Semplone riscaldamento 2 camere tinello cucinino bagno prezzo affare. Libero. Fiduciaria Immobiliare. Tel. 956

Grosseto attico di soggiorno tinello terrazzo servizi ottimo investimento. Tel.

Maroncelli alloggio cino camera tinello piano 4° no ascensore restaurato vista collina L. 59 milioni. Tel. 364.491

CORSO Massimo libero prestigioso salone 3 camere cucina lavanderia grigi giardino. Sergi tel. 447.4374.

Monte Cucco recente soggiorno camera tinello cucinino bagno 2 cantine L. milioni. Tel. 539.962.

CORSO ingresso tinello cucinino servizi cantina L. 39 milioni. Grimaldi tel. 518.012.

P. libero ampio ingresso, 3 camere, cucina, bagno, terrno centr., L. 53 milioni. Mediocase 389.183.

Paschiera in prestigioso stabile recente vendesi libero salone 2 camere doppi servizi doppi ingressi 2 Tel. Studio Latina 549.550.

CORSO Peschiera libero prestigioso casa d'epoca cantina. Grimaldi tel. 518.012.

Principe Eugenio signorile finizioni lusso su 3 piani salone 3 letto 2 posti. Ravinale 842.631.

CORSO Quintino monocamera bil ampio magazzino di mq vendesi. Tel. 873.452.

CORSO Racconigi corso Rosselli libero cucina ingresso bagno cantina posto auto. Grimea 585.801.

CORSO Siracusa recente ottimo ingresso camera tinello (50 mq) solo L. 53 milioni. Tel. 506.464.

CORSO Toscana villa vendiamo: 3 camere ingresso bagno, magazzino, box 2 giardino, L. Fiduciaria Immobiliare.

Vercelli stessa casa anche liberi 1/2 cucina servizi L. 20 milioni. Grimaldi tel. 518.012.

CORSO Vittorio occupato 3 camere cucina servizio da ristrutturare 33 milioni zioni. Tel. 539.862.

CRIMEA villa con parco superlativa con dependance ineguagliabile. Grimaldi

alloggio ufficio 1° piano 3 camere cucina servizi Tel. 546.808 - 548.534.

CROCETTA
attico libero signorile cucina doppi doppi ingressi L. 175 milioni. Tel. V.lm. 506.681.

CROCETTA G. lonclno 2 camere box L. 150 milioni. Tel. Or.V.lm. 506.881

CROCETTA libero 2 ingressi 3 camere tripli o ascensore. Setim

CROCETTA mq 285: piano alto, ingressi, salone, biblioteca, 3 camere 3 bagni, cucina, office, lavanderia, camera servizio bagno, prestigioso. Studio Codoni

CROCETTA S. Secondo subito 2 2 camere cucina abitabile doppi servizi mq 240. Tel. 513.916.

DE SANCTIS via libero recente 2 camere tinello cucinino servizi termo ascensore L. 58 milioni. Intercase 597.605.

DOMUS A. 504.113 vende Vinovo - Dega villetta signorile con sala tripli servizi lavanderia box giardino.

504.113 vende via Gioberti signorile libero di

DRUENTO 2 mq 5 terreno giardino vuota L. 25 più mutuo L. 100 milioni. Aosta 596.807 -

F vende presso della Salute alloggio libero: camera, cucina, servizio, riscaldamento autonomo lano. L. 32 milioni 50 sufficiente 40% contanti, dilazioni.

G vende Bernardino Lulni: tinello ampio cucinino bagno nposligllo. mq 45 milioni trattabili 548.154.

libero signorile Crocetta 3 camere cucina biservizi 160 mq L. 195 milioni. Tel. 506.644/5.

EDILFIN libero Spezia cucina ingresso servizi box dilazioni . Tel. 506.644/5.

ESIM Rivoli via Roma 2 camere tinello cucinotto servizio box L. 50 milioni. Tel. 958.1525.

libero via Aurletto camera tinello cucinino servizio . Tel. 953.4307.

angolo Stati Uniti libero signorile, salone, 3 camere, cucina, biservizi. Tel. 512.012.

EXPOCASE Centro in casa elegantemente ristrutturata alloggi da mq 37 a 100 oc- . Tel. 506.458 - 504.283.

corso Francia, piazza Bernini, casa prestigiosa, salone, 2-3 camere, cucina, bingressi. Tel. 505.208.

libero Marche, saloncino, 2 camere, tinello, cucinino, servizi, L. 125 milioni. Tel. 504.263.

villetta libera, Parco Ruffini, 120 più sotaio ile, mq 100 più scantinato mq 100, 5 box. Tel. 504.263.

FALLA & BERTINETTO 741.2874 via Cigna ingresso grande camera cucina bagno cantina. Solo L. 18 milioni 400 mila.

ingressq bagno cantina 2 terrno centrale L. 49 900 Tel.

E San Salvario luminoso 2 camere cucina servizi ingresso L. 40 milioni.

FINCI 505.691 Il Mauro in complesso residenziale Il Sagittario alloggio prestigioso con box auto.

Fiduciaria S. Paolo spa vende in stabile signorile, in corso totale ristrutturazione, e bicamere libere varie centralissima. Tel. 512.222 515.561.

vende libero corso Trapani ascensore camera tinello cucinino bagno L. 44

GABETTI vende Borgo Po corso O. Sella libero in stabile recente saloncino camera tinello cucinino bagno.

GABETTI 6767 vende libero Borgo Vittoria via Chiesa in stabile con termo ascensore 2 camera tinello bagno.

6767 vende libero Cuneo adiacenze via Venaria recente 3 camere cucina bagno cantina.

GABETTI 5767 vende libero Lucento via delle Primule costruzione 1969 3 camere tinello bagno cantina.

GABETTI vende Grugliasco via Germonio piano alto cucina ingresso bagno cantina.

GABETTI vende San tsnn due camere L. 23 500 mila dilazionabili.

GABETTI vende via Monginevro camera cucina libero 26 milioni occupato L. 16 milioni 500 mila.

5767 Vittoria via Nigra oso camera tinello cucinino bagno L. 28 milioni 600 mila.

libero via Maria Ausiliatrice angolo corso Principe Oddone camera servizio 16 milioni.

vende libero Mirafiori O. Vigliani libero recente piano alto 3 camere tinello cucinino bagno.

vende Tassoni via cucina bagno L. 51 mimila dilazionabili.

GABETTI 5767 vende piazza via Chanoux camera tinello cucinotta gno L. milioni dilazionabili.

GABETTI vende libero Crocetta ione 3 camere cucina doppi servizi doppi ingressi cantina portineria.

via Govemolo splendido, salone pranzo 4 camere cucina doppi servizi attività affare. Tel. 517.566.

GEDIM via Pigafetta spazioso saloncino cucina bagno terrazzino prezzo affare L. 56 milioni. Tel. 517.566.

GEDIM via Principessa Clotilde ottimo investimento ingresso 3 cucina servizi L. 45 milioni. Tel.

599.131 Cavour casa d'epoca totalmente ristrutturata, libero saloncino 2 camere bagno giardino privato box.

599.131 libero mansarde centrali con abitabilità metratura. Asti caratteristiche.

GIARDINI CAVOUR
libero mq 140 ristrutturato arredato indipendente ufficio laboratorio L. 80 milioni permute dilazioni o cedibile leasing.

ristrutturata 3 camere cucina biservizi pio terrazzo. Tel. 958.1525 Esim.

G.R. L'IMMOBILIARE corso U. Sovietica libero 3 cucina biservizi facilitazioni. Telefonare 52.210.

G.R. l'Immobiliare 320.524 Barriera Milano libero 1 cucina ingresso bagno cantina facilitazioni.

G.R. l'Immobiliare 320.524 Borgaro libero tinello cucinino ingresso bagno facilitazioni.

G.R. l'Immobiliare Venchiglia libero 2 camere tinello cucinino bagno cantina termoascensore

attico libero 3. Rita 2 camere cucina terrazzo L. milioni dilazioni. Tel.

Crocetta libero ingresso soggiorno 2 cucino cantina anche uso ufficio Tel. 505.917.

GRIMALDI libero corso Vercelli ingresso 2 camere cucina servizi L. 47 milioni mila dilazioni. Tel. 505.917.

libero corso Francia in stabile signorile ingresso 3 cucina servizi Tel. 505.917.

libero adiacenze corso Brasoggiorno 3 camere cucinino servizi posto auto. Tel. 505.917.

GRIMALDI 3. Rita recente appartamento soggiorno 3 camere tinello cucinino servizi posto auto. Tel. 505.917.

Lungopò Antonelli camera cucina servizi cantina facilitazioni di pagamento.

GRIMALDI S. Paolo ingresso camera tinello cucinino cantina facilitazioni pagamento. Tel. 505.917.

PIGLIASCO libero in palazzina recente 3 camere cucina servizi cantina L. milioni dilazioni, Grimaldi 518.012.

IFIM A del Nobile in complesso residenziale salone 2 camere cucina ra di servizio 3 servizi box auto giardino privato. Tel. 515.582.

IFIM libero via Filadelfia angolo via Tripoli soggiorno tinello cucinino servizio. Tel. 748.718.

IFIM 3 libero Antica di Collegno luminoso camera cucinino bagno. Telefonare 515.582.

IFIM C libero adiacenze Valentino Giulia luminoso 2 camere cucina servizi o permute. Tel. 515.562.

D libero via Millefonti in stabile signorile soggiorno 2 cucina servizi. Telefonare 515.582.

IFIM E mansarda libera via Albertini ristrutturare 18 milioni dilazionabili. Tel. 515.582.

IFIM F Campidoglio via Belluno 3 camere tinello cucinino servizi. Tel. 515.582.

IFIM G libero presso piazza Bernini casa d'epoca saloncino 3 camere cucina biservizi. Tel. 748.718 - 741.2834.

H largo Francia camera cucina servizio termo milioni dilazionabili. Tel. 748.718.

IFIM I libero corso Monte Cucco prestigioso 3 cucinino servizi. Tel. 748.718.

L corso Tassoni recente salo- 2 camere cucina biservizi mutuo dilazioni. Tel. 748.718 - 741.2834.

IFIM M trazione presso Siracusa stabile recente 1-2 camere tinello cucinino servizi. Tel. 748.718.

BILIA Mantova, 2 mere cucina legno. Minimo contanti mutuo e dilazioni. Tel. 549.761 553.204.

ultimi alloggi palazzi- 3 camere servizi mq 80 L. 45 milioni; 4 camere, servizi, mq 110, L. 60 milioni; facilitazioni di pagamento. Volvera , in cantiere anche e domenica. Tel. 826.867

IMPRESA vende via Nizza 15/17 mono bilocali più negozi Iva 2%. Tel.

in complesso residenziale appartamenti di varie dimensioni a partire da L. 790 mila al mq consegna immediata e visite sul posto via C. 6 Piossasco o telefonare al 783.396.

vende ultimi 2 alloggi da 3 camere e servizi mq 90 riscaldamento autonomo L. 58 milioni, visite in cantiere bato e domenica. Polrino frazione Marocchi. Tel. 826.867.

INIZIO via Ventimiglia - via 31 splendido palazzo con riscaldamento e una camera ingresso bagno 16 milioni mila più 12 milioni 100 mila mutuo fondiario - 2 cina bagno 27 milioni 250 mila contanti più 15 milioni 750 mila mutuo - 3 camere cucina, 2 bagni 34 milioni con 24 milioni mutuo Cassa Risparmio, disponibili auto adatto per camion e campers. Personale sul posto. Fiduciaria Immobiliare 558.958.

Giobert alloggio camera cu L. 24 milioni dilazionabili. Telefonare 516.965.

INV.IMM. Mirafiori ottimo alloggio di tinello cucinotta terrazzino con veranda. Tel. 516.283.

IPI A 511.382 libero vicinanze Torino Esposizioni appartamento ingresso soggiorno 3 camere cameretta cucina doppi servizi.

IPI A 511.382 libero Carlo Alberto angolo Giolitti in casa d'epoca: ingresso soggiorno 2 camere cucina bagno servizi.

511.382 libero vicinanze piazza Respighi spaziosa: ingresso camera tinello cucinino bagno balconi.

IPI 511.382 libero vicinanze via San Donato in casa d'epoca ingresso 3 camere tinello cucinino bagno.

(continua)

Oggi e domani

• Domani giornata di celebrazione del centenario della Canottieri Caprera; dalle 10,30 alle 11,30 regate sul Po con traguardo davanti alla sede sociale. Dalle 11,30 alle 12,30 sfilata storica delle barche nel tratto dal ponte Vittorio Emanuele al ponte Umberto. Nel pomeriggio gare interregionali di canoa-polo.

• Domani alla Cupola di via De Panis (Valletta), gara di ginnastica ritmica dalle 9,30 alle 12,30. Nel pomeriggio dalle 14,30 alle 18, ginnastica artistica. Partecipano i ragazzi dei corsi Sportinsieme Aics.

■ Domani celebrazione della Giornata del Lavoro. Alle 8,30 Messa in suffragio dei Caduti del lavoro nella chiesa di San Lorenzo. Alle 10 cerimonia ufficiale al Piccolo Regio.

■ Commemorazione a Levone incontro con i partigiani del Canavese con la partecipazione di Dolino. La giornata inizia alle 10 con un convegno in piazza, la deposizione di un corteo al cimitero, la deposizione di una corona alla lapide in piazza Giacoletto.

■ Domani esposizione all'aperto dei quadri della «Maggio pittorico vanchiglieseo, in Lungo Po Machiavelli. Inizio della manifestazione ore 10,30, in Lungo Po Machiavelli.

■ Oggi alle 16 in viale Boston d'Oro Valentino convegno su «Il parco del Valentino e il poligono militare di Lombardore: proposte per la tutela e la salvaguardia ambientale». Il luogo del convegno è anche punto d'arrivo della manifestazione organizzata dal Cai «Bici e Cai torni». In caso di pioggia la manifestazione si terrà nell'aula magna della Facoltà di architettura.

■ Domani alle 16, organizzata dalla Università della terza età, concerto nella sede della Famija Turineisa, via Po 43. Al flauto e pianoforte Flavio Cappello e Maria Luisa Martina.

■ Domani alle 16 al Centro Incontri di corso Stati Uniti 23 assemblea annuale dei soci Cifa (Centro internazionale famiglie adozione). Intervengono Luisa Meda e Giorgio Pallavicini.

Sono arrivate le cicogne sul campanile di Osasio

Un intero paese in fermento per i due volatili - Ieri sera si sono trasferiti sul campanile di una chiesetta più piccola - Si stanno costruendo il nido

Un intero paese a pochi chilometri da Torino è in fermento per l'arrivo di cicogne. Accade a Osasio, piccolo centro a 5 chilometri da Carignano. Gli animali sono posati ieri sul campanile della chiesa dei Corpi Santi, nella piazza principale del piccolo centro. Poi nel pomeriggio se ne sono andati tornando soltanto verso sera e posandosi questa volta sul campanile di una chiesetta più piccola posta di fronte alla scuola statale elementare.

«Ora i due volatili stanno arrivando con dei pezzetti di legno nel becco; sembrano intenzionati a fare il nido».

Lucia Doria, insegnante della 5ª elementare, ha segnalato il fatto su sollecitazione di tutta la classe. «Ho tutta la scolaresca visibilmente eccitata. Ogni due minuti c'è sempre qualcuno alla finestra per vedere se i due volatili sono ancora».

Comprensibile l'euforia dei ragazzini ma anche i circa 500 abitanti rimasti contagiati da questa atmosfera gioiosa («Qui una cicogna non si era mai vista»). Erano in molti stamane fuori di casa con il naso all'insù nonostante la pioggia battente intenti a controllare i movimenti delle cicogne.

«Country» in provincia

«300 anni di musica popolare americana» è il titolo *una singolare iniziativa dell'assessorato alla cultura della provincia di Torino presa in collaborazione con l'Aics (Associazione internazionale cultura sport) per portare in sette Comuni della provincia di Torino altrettanti concerti di country music, proposti dal chitarrista americano «Philadelphia» Jerry Ricks e dal collega torinese Giulio Camarca.*

Insieme i due hanno inciso un 33 giri («Been there before», prodotto dall'Aics Contromusica), che è stato presentato ufficialmente l'altra sera al Teatro degli Intradossi.

Il primo concerto è stato a Locana venerdì scorso. Le prossime date sono lunedì 13 maggio a Pinerolo, Teatro Primavera; martedì 24 maggio Susa, teatro Cenisio; giovedì 26 maggio Ivrea, tavernetta hotel Dora; sabato 11 maggio Villardora.

Nuovo laboratorio per il centro edile

Cerimonia d'inaugurazione al Centro Istruzione Professionale Edile questa mattina in via Quarello 19. Alla scuola, che ormai funziona da cinque anni sono state aggiunte importanti attrezzature strutturali e didattiche che la rendono all'avanguardia in Italia. Il Centro forma ogni anno quasi 100 operai e tecnici con corsi diurni, serali e di aggiornamento.

E' il frutto di un accordo intervenuto sia dei datori di lavoro che dei sindacati entrambi ad una maggiore professionalità dell'ambiente dell'edilizia. La scuola in prospettiva ha anche l'ambizione di favorire il reinserimento dei lavoratori che sono stati licenziati da un'impresa ritornando al lavoro.

Questa mattina alla presenza del rettore dell'università di Torino Giorgio Cavallo, di quello del politecnico Lelio Stragiotti, di Giovanni Perri, presidente dell'Associazione Nazionale Costruttori edili e di autorità locali si è celebrata in particolare l'entrata in attività del nuovissimo laboratorio di prova dei materiali da costruzione.

Attualmente era il Politecnico che doveva effettuare le verifiche di legge sui materiali. I tempi erano lunghissimi, un paio di mesi, mentre la nuova struttura della scuola edile è in grado in pochi giorni di fornire i risultati delle verifiche sulla qualità sgravando il Politecnico del lavoro

Sciopero dei treni

Il personale di macchina delle Ferrovie dello Stato ha proclamato uno sciopero dalle 21 di stasera alle 21 di domani sera in tutto il compartimento di Torino.

Ritmo 60

Entusiasmante

Ritmo 60 è un'entusiasmante somma delle ragioni per cui si sceglie un'automobile e [redacted] soddisfazioni che se ne possono trarre.

La sua linea ultramoderna è ora più raffinata che mai. Lo spazio? Ritmo detiene il primato assoluto della categoria. Il confort? Accomodatevi pure in 5: l'interno è progettato secondo i più avanzati studi di ergonomia. Le sue finizioni, poi, sono un punto d'arrivo da cui le concorrenti sono [redacted] ben distanti.

Dotazioni? Date un'occhiata alla plancia portastrumenti. Prestazioni e consumi? Grazie per avercelo chiesto: 145 km/h e fino a 18,9 km/litro. Manutenzione e ricambi? No problem: è una Ritmo. Una Fiat Ritmo. Valore [redacted] momento della permuta? Idem.

Se a questo punto riuscite già a immaginarvi lo stimolante piacere di guida della Nuova Ritmo, è chiaro che state entrando nella logica Ritmo.

Una logica che genera sia i 180 km/h [redacted] potente Nuova Ritmo 105 TC, che i 20 km/litro della parsimoniosa [redacted]illante Ritmo Energy Saving. [redacted]ia il perfetto equilibrio di eleganza e prestazioni delle Ritmo 70 e 85 Super che l'esemplare sintesi di energia ed economia della Ritmo Diesel.

Una logica superiore. Che fa della Ritmo l'auto italiana più apprezzata nel mondo. Perciò, se sentite crescere in voi un forte entusiasmo per la Ritmo, [redacted] stupitevi. Perché [redacted] logico.

Nella logica Ritmo

40/A

1100 cc, 4 o 5 marce, 145 km/h, 18,9 km/litro

FIAT

Logicamente anche [redacted] rateazioni Sava e locazioni Savaleasing

Sava entra nella logica Ritmo con un'iniziativa entusiasmante

Anche 1.500.000 di risparmio sugli interessi delle rateazioni

L'entusiasmo per la Ritmo, l'auto italiana più apprezzata nel mondo contagia anche Sava, Commissionaria Fiat Auto e leader italiano delle vendite rateali. Sava entra nella logica Ritmo, offrendo a tutti gli automobilisti il modo di acquistare l'auto del momento, con un'iniziativa entusiasmante che può comportare, grazie alla riduzione del 40% degli interessi sulle rateazioni da 12 a 36 mesi a rate costanti, un risparmio di 1.500.000 lire.

Vediamo, ad esempio l'acquisto rateale di una Ritmo 60 5 porte.

Risparmio con rateazioni a 24 mesi	1.004.000
Risparmio con rateazioni a 30 mesi	1.279.000
Risparmio con rateazioni a 36 mesi	1.566.000

Senza anticipo sul prezzo. In contanti solo Iva e messa in strada. In base al listino e ai tassi in vigore dal 15/4/1983.

Quindi si può acquistare una Ritmo 60 5 porte con 35 rate [redacted]ili [redacted] sole 292.000 lire! Come approfittarne? Semplice! Innanzitutto entrate nella Succursale o Concessionaria Fiat che vi è più comoda e individuate la Ritmo che vi interessa. Potrete averla, scegliendola tra tutte le Ritmo disponibili presso quel punto di vendita al momento della conclusione del contratto, concordando la rateazione che più vi conviene, fino a 36 mesi. Occorre, ovviamente, essere in possesso dei normali requisiti di solvibilità richiesti e decidere tempestivamente. Le buone occasioni, si sa, non durano sempre. Quest'opportunità, che solo Sava vi offre, è tanto vantaggiosa quanto di durata limitata: fino al 31 maggio 1983.

SAVA

ECONOMICI

19 Vendita alloggi

[redacted] 511.382 [redacted] Respighi recente costruzione ingresso 2 camere tinello cucinino bagno. Mutuo 50%.

[redacted] 511.382 libero strada San Vincenzo in residence monolocale arredato [redacted] golo [redacted] bagno e posto auto.

IPI 511.382 libero via Sacchi angolo via Magenta: [redacted]o 6 camere cucina bagno. Facilitazioni di pagamento.

IPI 511.382 libero [redacted] via Romagna[redacted]: ingresso camera cucina bagno L. [redacted] milioni. [redacted].

[redacted] 511.382 [redacted] Santa Rita via Rovereto: ingresso camera cucina bagno balconi. Facilitazioni di pagamento.

[redacted] 511.382 libero zona [redacted] spazioso appartamento [redacted] mq[redacted] 3 camere [redacted]na bagno. Facilitazioni.

IPI 511.382 Madonna [redacted] Campagna [redacted] Toscana spazioso: ingresso cam[redacted] tinello cucinino bagno. Ultimo piano.

IPI 511.382 Santa Rita via Gorizia spazioso appartamento ingresso [redacted] tinello cucinino bagno.

LE FIRME DELLA MODA

oggetti preziosi creati da:

PIERRE CARDIN
YVES SAINT LAURENT
ROBERTO
CAPUCCI
CARTIER
CHRISTIAN DIOR
HERMES
GIANNI VERSACE
MISSONI
NAZARENO GABRIELLI
CACHAREL
TED LAPIDUS

presentati eccezionalmente in contemporanea [redacted]

BRUSA ARTE ORO

c. Moncalieri, 200
[redacted]
Tel. 678.218

IPI 511.382 vicinanze [redacted] Svizzera appartamento: 2 camere tinello cucinino bagno. Mutuo fondiario 30%.

IPI 511.382 vicinanze via Viberti recente costruzione ultimo piano: ingresso [redacted]ra tinello cucinino bagno.

[redacted] 61 libero in stabile [redacted] signo[redacted] soggiorno 3 camere [redacted] doppi [redacted] posto auto. Tel. 513.916.

«LE FRONDE» Buttigliera 280 [redacted] villa a schiera su 3 piani [redacted] secolare golf [redacted]na eventuali permute [redacted]. Telefonare 779.481.

[redacted] centro di Gassino casa da ristrutturare 550 mq di salette su tre piani per informazioni. Tel. 504.228.

[redacted] riscaldamento termosifoni ascensore via Gioberti 56: ingresso 2 camere cucina bagno posto auto, L. [redacted] milioni, [redacted] immobiliare tel. [redacted].

[redacted] Torino [redacted] Bertolla [redacted] indipendente di cam[redacted] cucinino bagno. Tel. 504.228 - [redacted].

[redacted] Borgaro stessa [redacted] recenti signorili salone 1/2 [redacted] cucinino doppi servizi. Tel. 512.012.

LIBERI centrali alloggi stessa casa da 60 a 140 mq perfettamente e signorilmente ristrutturati possibilità di mutui 20ennali. Intercase 597.605.

LIBERI via Canelli piazza Bengasi [redacted] stabile alloggi [redacted] 1/3 [redacted] cucina servizio cantina da L. [redacted] milioni. Minimo [redacted] Tel. [redacted].

LIBERI
via Vanchiglia a L. 800 mila al mq stesso stabile casa d'epoca 3/5 camere cucina servizi. Tel. 558.196 - 555.305.

LIBERO adiacente corso Stati Uniti in[redacted] 2 camere cucina servizi [redacted] L. 58 milioni. Grimaldi 506.464.

LIBERO adiacente via Po ottimo salone 2 camere tinello cucinino 2 servizi L. 96 milioni. Grimaldi 506.464.

LIBERO adiacente Lungo Po Machiavelli saloncino, 3 camere, cucina, servizi, termo ascensore. Mediocase 389.183.

LIBERO affare via Ugolini recente 4 camere cucina doppi servizi (150 mq) a soli L. 114 milioni. Tel. [redacted]

[redacted] Barriera Milano minialloggio ristrutturato L. 26 milioni dilazionabili. Tel. 506.396.

LIBERO Barriera Milano camera tinello [redacted] termo ascensore [redacted] L. 45 milioni. C.V.I. [redacted].

LIBERO [redacted] M[redacted] rimesso a [redacted] ampio camera cucina bagno L. 35 milioni trattabili. Tel. 506.396.

[redacted] Stati Uniti ristrutturato 4 camere cucina 2 servizi L. 58 milioni più 18 milioni mutuo. [redacted], 506.464.

[redacted] Corso Ferrucci piano alto signorile soggi[redacted] 2 camere [redacted] servizi di[redacted]. Tel. [redacted].

[redacted] Sebastopoli 3 camere [redacted] cina servizi ingresso cantina balconi posto auto 7° piano 85 mq L. 77 milioni term[redacted]. Grimaldi 557.0105.

[redacted] Sebastopoli [redacted] tinello cucinino [redacted] riscaldamento L. 40 milioni più [redacted] Fiduciaria Immobiliare. Tel. 556.966.

[redacted] corso Francia ingresso 2 camere cucina bagno termo centrale 85 mq L. 41 milioni dilazioni. [redacted], 447.4844.

LIBERO [redacted] Benedetto [redacted] alloggio 1° piano 6 [redacted]ere cucina [redacted] riscaldamento anche uso ufficio. Tel. 530.821.

LIBERO corso [redacted] Luini 2 ca[redacted] tinello cucinotta servizi [redacted] af[redacted]. Galotto 741.3131.

L[redacted] G. Cesare 3 camere cucina servizio 2 ingressi 80 mq cantina cortile privato L. [redacted] milioni più dilazioni. Grimaldi [redacted].

LIBERO Grugliasco, saloncino 2 camere [redacted] bagno. Minimo contanti e dilazioni. Tel. Immobiliaretoro [redacted].

LIBERO L. 39 milioni 500 mila, via Domodossola, casa elegante, ingresso camera cucina bagno. Fiduciaria Immobiliare. Tel. [redacted].

LIBERO Mercati Generali, piano alto, 1 camera, tinello, cucinino, servizi, [redacted] ascensore. Grimaldi [redacted].

[redacted] Moncalieri corso Roma recente 3 [redacted] tinello cucinino ingresso bagno occasione L. 57 milioni. Tel. 650.8481.

[redacted] verde a due passi dal [redacted] signorile salone 2 camere cucina servizi mansarda box. Grimaldi 518.012.

[redacted] nuovo a [redacted] km Torino [redacted] tinello cucinino L. 28 milioni [redacted] 10 milioni mutuo. [redacted]. 383.445.

LIBERO [redacted] Manno (corso Grosseto) saloncino 2 [redacted] cucina biservizi recente affare mutuo. Galotto 741.3131.

LIBERO Pozzo Strada via De Sanctis camera tinello cucinino servizi L. 38 milioni dilazionabili. Salm 447.1238.

LIBERO pressi via Giordano Bruno ca[redacted] tinello cucinino servizi [redacted] termo L. 45 milioni. Salm 447.1238.

LIBERO pressi piazza Sabotino alloggio da ristrutturare 3 camere cucina servizi L. 38 milioni. Tel. 506.396.

LIBERO Regio Parco signorile soggiorno cucinotta 2 camere servizi cantina costruzione recente mq 98. Tel. 595.234.

LIBERO S. Paolo via Osasco ingresso camera [redacted] cucinino [redacted] termo L. 38 milioni dilazionati. [redacted] 445.460.

LIBERO S. Rita pressi corso Sebastopoli 2 camere tinello cucinino servizi L. 65 milioni 500 mila. Holding [redacted].

[redacted] S. Rita, camera cucina angolo cottura bagno. P[redacted] facilitato. Tel. [redacted] 549.761 - 553.204.

LIBERO S. Rita piano rialzato in stabile recente camera tinello cucinotta ottimo per studio o reddito. Vende Oriendini 353.900.

LIBERO signorile viale XXV Aprile salone 3 camere cucina doppi servizi box auto. Tel. Immobiliaretoro 549.761.

LIBERO signorile corso Giambone piano 3° saloncino camera grande cucina bagno cantina mq 100. Tel. [redacted].

[redacted]
arredamenti

F.lli BERGALLO

UNICA SEDE
Corso Giulio Cesare 179
[redacted]l. 202.252-3 - Torino

[redacted] A LETTO [redacted]
«SEMPRE PRONTO A TUTTA SCOMPARSA»

LIBERO vendesi via S. Massimo 4 camere cucina bagno servizio ingresso 3° piano no ascensore. Immobil 4. 515.348.

LIBERO via Bari saloncino camera tinello cucinino servizio ingresso 3 balconi cantina ripostiglio 2° piano 85 mq L. 85 milioni. [redacted]di 557.0105.

LIBERO via Breglio, corso Grosseto, 2 camere, tinello, cucinino, veranda, L. [redacted] milioni, mutuo, dilazioni. Tel. [redacted].

LIBERO via Canelli 61 recentissima [redacted] 2 camere cucina ingresso bagno L. [redacted] milioni. Fiduciaria Immobiliare 556.956.

[redacted] Cesare Balbo Vanchiglia ingresso 2 [redacted] cucina servizi L. 41 mi[redacted] Holding 588.286.

LIBERO via [redacted] 22 vero affare 3 [redacted] bagno ascensore riscaldamento L. 78 milioni. Fiduciaria Immobiliare. Tel. [redacted].

LIBERO via [redacted] Domodossola, ben tenuto, sala, 3 vani, L. 69 milioni, compreso alto mutuo. Tel. 657.392.

LIBERO [redacted] Valentino via Pellico primo piano 8 camere cucina doppi servizi dilazioni o permute. Tel. 555.305.

LUNGO Dora Firenze libero 2 camere cucina [redacted] in stabile signorile L. [redacted] milioni. Intercase 597.605.

LUNGO [redacted] vendesi [redacted] alloggi [redacted] e occupati 1-2-3 camere e servizi termo ascensore. [redacted]fonare 293.434.

MANIERO Broker [redacted] Collegno soleggiato piano [redacted] 2[redacted] tinello cucinino box L. [redacted] milioni. [redacted] 276.848.

MANSARDA [redacted] adiacente [redacted] (via Ormea) [redacted] affare L. [redacted] milioni 500 mila. Tel. [redacted]

[redacted] (parzialmente) 160 mq via Mazzini 13 da ristrutturare ascensore L. 85 milioni, pomeriggio. Tel. 650.6712.

NICHELINO libero cam[redacted]o cucinino bagno cantina L. 38 milioni 500 mila occasione dilazioni. Tel. 840.6173.

NICHELINO via Assietta alloggio libero 2 camere tinello cucinino veranda e servizi. Tel. 546.808 - 548.534.

[redacted] S. Rita signorile 2 [redacted] cucinino servizi L. 72 milioni.

[redacted] libero 2 [redacted] cucinino [redacted] Tel. 513.281.

PIANEZZA villa [redacted] 3 [redacted] cucina servizi mq 178 più 170 mq seminterrato giardino vende Ferrero, tel. [redacted].

[redacted] Carlina [redacted]nte panoramicissimo [redacted] ristrutturato terrazze soggiorno 2 car[redacted] cucina b[redacted] disimpegno. Tel. 539.962.

PIAZZA Guala libero recente ottimo investimento soggiorno 2 camere cucina servizi L. 96 milioni. Tel. 506.681.

[redacted]Rita piano alto 3 camere tinello cucinino servizi cantina L. 68 milioni. Grimaldi. Tel. 518.012.

PIAZZA Statuto libero 150 mq salone 4 camere cucina 2 servizi 4° piano termo ascensore. In[redacted]case 597.605.

PIAZZA Statuto adiacente libero recente 3 camere tinello cucinino servizi L. 156 milioni. Grimaldi 518.012.

PINO centro libero signorile in villa recente ben esposta salone 2 camere cucina studio biservizi box doppio giardino esclusivo mq 700 Gabetti 5767.

PINO privato vende solo a privato in palazzina signorile salone sala pranzo cucina studio 5 camere 4 servizi giardino privato e box su 2 piani volendo divisibile in 2 alloggi. Telefonare 840.520.

PINO strada Pietra del Gallo, villa 3 piani, [redacted] box, [redacted] mq [redacted]. L. 450 milioni. Austa 596.607 - 597.774.

PINO villa centrale su 3 piani fine 1981 altamente di rappresentanza [redacted] taverna ampio garage giardino terrazze. Tel. 840.421 634.788.

PINO [redacted] nuova [redacted] iva 2% consegna [redacted] 300 mq di alloggi 200 mq servizi e box doppi impianti e ingressi indipendenti posizione tranquilla e panoramica mutuo e dilazioni. Tel. 840.361 859.942.

POIRINO libero via Fratelli Melano soggiorno 2 camere cucina servizio box L. 79 milioni. Tel. 953.4307 Esim.

PRECOLLINA largo Boccaccio libero salone 2 camere cucina biservizi recente mutuo. Galotto 741.3131.

PRECOLLINA posizione splendida casa recente garage giardino vendesi alloggi da 150 a 300 mq. Tel. 642.101.

PRECOLLINA via Monferrato appartamento signorile piano rialzato salone 2 camere cucina servizi vuoto L. 150 milioni volendo box. Austa 596.607 - 597.774.

PRECOLLINA zona Alberoni libero signorile salone 5 camere cucina 3 servizi box 3 auto C.V.I. 383.570.

PRECOLLINARE paraggi di corso Quintino Sella casetta da ristrutturare con terreno proprio mono o bifamigliare vendesi. Tel. 873.452.

PRIVATO vende solo a privato Pino signorile salone 3 camere cucina [redacted] giardino e box. Tel. [redacted].

PRIVATO vende a privato libero ingresso [redacted]cina bagno 2 arie 2° piano cor[redacted]to L. 39 milioni. Tel. 396.678.

REVIGLIASCO [redacted] villa signorile [redacted] ultimare mq 250 circa più mansarda e taverna. Tel. 517.225 537.715.

RIVOLI centro vendo alloggio 2 camere cucina ingresso bagno mq 80 in casa recente a L. 55 milioni. Tel. 657.472.

RIVOLI in villa vendo: 2 camere [redacted] cucinino termo bagno giardino posto macchina coperta, L. 52 milioni. Telefonare 637.796.

RIVOLI libero centrale 2 camere tinello cucinino servizi via Rombo [redacted] dilazioni. Galotto 741.3131.

S. BENIGNO impresa vende ultimi alloggi 2 camere cucina servizi cantina box [redacted] sufficienti L. [redacted] contanti. Telefonare 797.038.

[redacted] BENIGNO libero nuova [redacted] 2 ca[redacted] cucina bagno [redacted]tta box L. 60 milioni dilazionabili. Tel. 513.918.

S. BENIGNO vendo libero nuo[redacted] 3 camere cucina abitabile 2 servizi L. 50 milioni più 10 milioni. Tel. 650.8481.

S. GIORGIO [redacted] impresa vende alloggi 4-5 vani, biservizi, consegna primavera '84, mutui 50%. Tel. 0124 29.188.

S. GIORGIO centro libero 3 camere cucinino servizio ingresso 85 mq L. 41 milioni balconi. Grimaldi 557.0105.

S. MAURO in casa [redacted] 4 alloggi vendesi [redacted] soggiorno cucinotta servizi [redacted] orto L. 69 milioni. Tel. 988.4112.

S. [redacted]URO vendesi direttamente alloggi liberi nuova costruzione 3 camere cucina 2 bagni [redacted] dilazioni permute. Tel. 530.821 534.630.

[redacted] PAOLO [redacted] ingresso [redacted] camere tinello cucinino servizi termo ascensore L. 65 milioni. Salm 445.460.

(continua)

CACCIOTTO LEGNAMI
esotici e resinosi
Pino Cembro - Svedese
PREZZI ECCEZIONALI!
Perline in pino svedese
[redacted]
L. 5200 il mq + iva
Rivestimenti
[redacted]
Mazz. [redacted]
SETTIMO

[redacted]
CO.Auto
[redacted] parla[redacted]
bene.
T[redacted] ga[redacted]
[redacted]
C.so Francia, 94
[redacted]
tel. 4115022 (3 [redacted]
Via Roma, 22
Orbassano
tel. 9902205

Viaggio nel mondo delle bische torinesi fra «professionisti» e polli da spennare

La ruota non gira più Con poker e chemin si «fabbrica» meglio

- Parla un giocatore di professione: «La roulette [illegible] più perché non si può truccarla»
- Un giro ristretto [illegible] «slang» specifico [illegible] la mancanza di liquidità
- Tanti locali che aprono e chiudono, [illegible] i biscazzieri sono sempre gli stessi
- Ogni venti giorni la bisca [illegible] sposta in un locale diverso, per sicurezza
- Le calcio-scommesse raccolgono in città dai 300 [illegible] 500 milioni alla settimana

Il giocatore [illegible] un mistico che ripone ogni sua [illegible] [illegible] premio nell'avverarsi di [illegible] evento [illegible] cui circostanze sono legate [illegible] fattori impon[illegible] che, [illegible] lui (e in questo sta la sua fede), prima o poi non possono non verificarsi; il giocatore [illegible] un masochista il cui scopo finale è quello di autopunirsi misurandosi in una competizione che [illegible] [illegible] stavorito in partenza; [illegible] immaturo [illegible] crede nel colpo di fortuna risolutore; un superuomo che pensa di poter sconfiggere il caso; un matematico di genio che ha elaborato nuove, rivoluzionarie teorie, e chi più ne [illegible] più ne metta.

Queste definizioni, e altre innumerevoli, [illegible] buone per la letteratura e le [illegible] lasciate. Basta infatti addentrarsi anche superficialmente nel mondo del gioco professionistico per constatare quanto poco spazio abbiano in esso le romanticherie in genere e le filosofie. Il gioco d'azzardo clandestino è né più né [illegible] che un business, un'impresa [illegible] un'altra in cui si arrischiano capitali. Ha le sue figure e i suoi figuri (prevalenti), prospera o vive tempi grami seguendo grosso modo l'andamento economico generale.

L'approccio [illegible] [illegible] dei più facili: rendersi conto per esperienza personale, assistere, parlare con personaggi del «giro» costituisce sempre un problema. Più agevole sarebbe una documentazione d'archivio, sul sentito dire, con tutto quel che comporterebbe d'incertezza sulla veri[illegible] dei dati o sull'effettiva corrispondenza delle informazioni raccolte [illegible] realtà del momento.

[illegible] metto dunque alla ricer[illegible] [illegible] qualcuno disposto ad [illegible] un po' più loquace [illegible] soprattutto, a farmi da guida in questo paese sconosciuto, che pure [illegible] sta sotto [illegible] [illegible] cui sappiamo a volte dalle cronache ma che [illegible] rimane per [illegible] come irreale, inesplorato. E con vantaggio, perché — [illegible] vedremo — anche in questo caso la realtà vince il sogno: in banalità e squallore.

Il «contatto» avviene [illegible] retro [illegible] un locale, dopo l'ora [illegible] chiusura, niente [illegible] più freddo [illegible] abbandonato. Il tavolo [illegible] trattativa ha il piano di formica, mettiamo le cicche in un portacenere che reclamizza un vermut.

«Potrei portarti a qualche partita buona — esordisce l'amico — *ma ormai la partita buona è rara, parlo [illegible] ruota* (la roulette, n.d.r.). *Al biscazziere interessa [illegible] più la partita [illegible] chemin* (perché s'imbroglia meglio, n.d.r.). *La ruota dev'essere onesta perché, siccome la maggioranza dei giocatori è esperta, non conviene truccarla. Ormai dove gira [illegible] ruota c'è soltanto ambiente* (la gente del giro, n.d.r.), *sempre gli stessi. E allora chi te lo fa fare?».*

Ma dove, c'è interesse?

«Appunto: nello chemin, nel poker, dove si può sempre fabbricare *qualcuno* (fabbricare: imbrogliare, prende[illegible] in [illegible] n.d.r.). *Prima d'accorgerti che ti stanno fabbricando i soldi li hai già persi e ciau. Poi, mica puoi non pagare... Me, [illegible] pure [illegible] dell'ambiente, l'altra [illegible] ra mi hanno fabbricato di milioni e me [illegible] [illegible] accorto tardi. Va beh che ho mandato [illegible] recupero, ma son venuto [illegible] casa della metà. Il resto pazienza...».*

Come, *«mandato al recupero»?*

«Sì, ci sono dei ragazzi per il recupero dei crediti. E' sempre meglio pagare perché se no, sai com'è... Certo, se non [illegible] dell'ambiente, [illegible] cuperi un tubo e basta».

[illegible] ormai [illegible] settore è in crisi. Malgrado tutto quel che dicono [illegible] gioco della ruota [illegible] dimezzato. Sia perché [illegible] questura guarda molto, sia perché nell'ambiente c'è po[illegible] liquido, poco contante. I tempi d'oro delle ruote, [illegible] Torino, sono stati tra il [illegible] e [illegible] '75: allora sì c'erano soldi! Adesso [illegible] credito ai giocatori [illegible] molto limitato ed è perciò che è [illegible] la vera piaga, quello che rovina la gente».

«Non è il gioco in [illegible] — spiega l'amico —: *tanto sono sempre gli stessi, tranne i polli che, quelli, se li spenni se lo possono permettere. La piaga [illegible] che quasi tutti i biscazzieri sono diventati* scontisti, *cioè cambiano [illegible] segni post datati. E, con interessi come minimo [illegible] centoventi per cento, capirai che si fa presto...».*

Ma dove si gioca?

«A Torino non c'è più che una d[illegible] di biscazzieri».

Allora come mai tutti i momenti leggiamo che hanno chiuso una bisca?

«Perché funziona così: [illegible] [illegible] [illegible] [illegible] di legno che affittano i locali e, in più, prendono [illegible] tot di percentuale. [illegible] biscazziere così si trova sempre [illegible] poter disporre di un certo numero di case dove [illegible] [illegible] gioco. Mai, per nessun motivo, si ferma più [illegible] [illegible] ventina di giorni nello [illegible] posto. Quando lo beccano [illegible] è che interrompa l'attività: si sposta. La questura chiude [illegible] "locale" in senso architettonico, [illegible] altro. Certo ci sono le multe, [illegible] [illegible] da sempre messe in bilancio».

E' un rito monotono in un interno borghese ma al centro campeggia la «Gran macchina»

In [illegible] di questi locali [illegible] andiamo, [illegible] accompagna. [illegible] figurare che [illegible] uno [illegible] disposto a perdere tanti soldi.

L'interno è piccolo borghese, anodino, opaco. C'è la solita credenza con vetrata incisa che mostra cristalleria varia, qualche bottiglia d'amaro, un servizio «buono» di tazzine con troppe dorature. C'è anche, appesa in alto, un'oleografia [illegible] Sacro Cuore.

[illegible] centro della stanza campeggia la Gran Macchina, [illegible] Ruota, unico oggetto che abbia l'aria di [illegible] efficiente, di qualità.

Già lentamente gira. L'ambiente è scarso, si fa qualche colpo d'assaggio, [illegible] punta basso. Stanotte ci saranno due partite, [illegible] [illegible] [illegible] [illegible] mezzo l'altra verso l'una, più frequentata. Il biscazziere offre [illegible] caffè, il cordialino: come ai donatori dell'Avis, solo che qui è prima [illegible] salasso.

Comunque è tutto molto meno emozio[illegible] di quel che ci si possa immaginare.

Mi propongono [illegible] tenere il banco: decli[illegible] [illegible] [illegible] la cavo. *«In bisca* — spiega l'Amico mentre usciamo — *anche il cliente, se vuole, può [illegible] e, con tanti giocatori, conviene. Ma capita sempre più [illegible] raro. Come t'ho detto [illegible] ruota [illegible] in ribasso, ci sono pochi soldi».*

E le carte?

«Certo [illegible] più forte il poker, [illegible] chemin. Ma sono tutti professionisti (bari, n.d.r.). *Cercano di più il poker. Si gioca in un'infinità [illegible] bar. In molti circoli privati ci sono giri di milioni».*

«C'è sulla piazza un paio di professionisti capaci [illegible] farti [illegible] pacchetto (fregarti, n.d.r.) *soltanto mescolando i mazzi [illegible] lo chemin: possono [illegible] uscire anche sette od otto colpi favorevoli consecutivi».*

«Se [illegible] [illegible] tavolo [illegible] incontri due insieme non ti salvi neanche se sei dell'ambiente: [illegible] bell'e fabbricato».

Raccontami altri sistemi.

«C'è quello [illegible] carte spillate: [illegible] [illegible] gnate con puntini fatti con uno spillo. C'è professionisti che segnano il [illegible] modificando i fregi che [illegible] carta ha sul dorso. Riescono poi [illegible] distinguerle una per una, dei veri [illegible].

«C'è un gruppo che va [illegible] bar dove si gioca a vendere carte quasi [illegible] [illegible] un prezzo particolarmente allettante».

«Sono carte segnate».

«Poi introducono [illegible] o tre complici che, ovviamente, conoscono i mazzi e fabbrica[illegible] chiunque [illegible] facilità. L'esercente è in perfetta buona fede».

«E' gente forte. Alcuni grandi dell'ambiente aprono poi [illegible] [illegible] gioco private [illegible] [illegible] emergenti dell'Africa».

[illegible] cos'altro si gioca?

«Vanno abbastanza i dadi: si gioca in tutte le bische e anche per [illegible] strada c'è [illegible] certo giro».

«Tre carte, tre campanelle, quelle robe lì, conta niente. E' insignificante. Se vuoi ti porto [illegible] casa, ci sono delle buone partite nei dintorni del Balon».

«Anche [illegible] calcio-scommesse è buono: raccoglie, [illegible] città, [illegible] 300 ai 500 milioni la settimana, e ti pagano subito [illegible] vincite. Prova a immaginare, [illegible] le debite moltiplicazioni (perché si gioca in tutt'Italia), quale può [illegible] la cifra nazionale...».

«Poi, [illegible] t'interessa, c'è [illegible] bar [illegible] vecchio centro e [illegible] altro vicino [illegible] Porta Nuova dove fanno [illegible] concia (o cocincina o conchin, gioco simile al ramino, n.d.r.); [illegible] *partite [illegible] [illegible] a 101. [illegible] [illegible] puoi adesso, combiniamo, ti telefono...».*

Non so cosa voglia dire quell'insistito [illegible] *a 101»* ma certamente sarà [illegible] parametro per calcolare quanto di meno [illegible] troverai in saccoccia.

«Telefona [illegible] vent'anni (Lucio Dalla, cantautore italiano), Amico: la crisi di liquidità mi coinvolge in prima persona e poi ci [illegible] In giro troppi «professionisti» che, in fondo, si possono accomunare agli psicologi *«il cui scopo [illegible] quello [illegible] darci un'idea completamente diversa delle [illegible] [illegible] conosciamo»* (Paul Valéry, scrittore francese).

Paolo Brunati

RAITERI
calzature
pelletterie
abbigliamento
via vanchiglia 39 - tel. 831.214 - torino
Comunicazione ■ Comune ai sensi legge 80 del 19/3/80

SASSO S.N.C.
EMPORIO MATERIALI DA COSTRUZIONE
10153 TORINO - Via Carcano, 30 - Tel. (011) 850.710

ALVI SPORT S.D.F.
Attrezzatura subacquea ricarica bombole, revisioni, collaudi, assistenza tecnica
Tennis - Racchette nazionali ed estere accordatura equilibratura
Ski - Nazionali ed esteri, vendita ■ assistenza
TUTTO PER IL CALCIO
ABBIGLIAMENTO SPORTIVO E CASUALS
TORINO - Corso San Maurizio, 12 - Tel. (011) 876.015

A.L.C.A. s.n.c.
di TORRETTA CARLO & C.
C.so [illegible] TORINO - [illegible] - 837803
ATTREZZATURE INDUSTRIALI PER MENSE, COMUNITA', MACELLERIE, GASTRONOMIE, PASTICCERIE
Lavastoviglie - Lavautensili - Cucine - Aspirazioni - Lavabiancheria
Forni convezione e vapore
Macchine preparazione
Nuova lavaverdura con riasciacquo ■ centrifuga incorporata
Forno a vapore trivalente

Domani sul Lungopò Machiavelli una manifestazione

Scorre lungo il Po

- Per due domeniche si svolgerà una collettiva di pittori nel tratto di passeggiata che ■ da via Sineo a piazza Vittorio
- Si protrarrà invece per tutto l'anno «Arte in vetrina» che da la possibilità agli artisti della zona di esporre nei negozi ■ di vendere tramite i commercianti
- Le tele dovranno essere sostituite nelle vetrine ogni 20 giorni mentre l'abbinamento pittore-negozio avverrà esclusivamente per sorteggio
- Il quartiere, con via degli Artisti, ha una tradizione antica ■ poetica con l'arte

La primavera e maggio portano in Vanchiglia due iniziative che rinverdiscono le tradizioni artistiche del quartiere. Da domani sotto la denominazione «Maggio pittorico vanchiglíese» s'inizia una esposizione collettiva ■ quadri che saranno collocati all'aperto sul tratto ■ passeggiata ■ lungopò Antonelli che va da via Sineo sin quasi a piazza Vittorio.

La «collettiva» verrà inaugurata alle 10,30 e sarà ripetu- ■ la prossima domenica. Vi possono partecipare di diritto tutti gli artisti, e ■■ sono pochi, che risiedono nel quartiere. A loro si aggiungeranno altri dieci pittori ■■■ circoscrizioni torinesi invitati d■ comitato promotore dell'iniziativa.

Il consiglio di quartiere ■ un comitato promotore appositamente sorto hanno preparato per mesi quello che sarà il «rilancio» ■■■ ■■■ sotto il punto di vista artistico. ■ principio ispiratore dell'iniziativa ■ fondamentalmente uno: perché l'arte possa ■■■■ tate in tutti i suoi aspetti deve vivere a contatto, ed in simbiosi, ■■■ ■ mondo che la circonda.

L'artista non va incontrato sporadicamente «conoscendolo» solamente tramite le recensioni, bensì ■■ visto e conosciuto con la possibilità di parlargli, proprio come accadrà domani sulla passeggiata che fiancheggia la riva del Po. Forse lungopò Machiavelli, ■■ il successo arriderà, sarà destinato a diventare la ■■ Margutta di Torino.

Per mantenere viva l'iniziativa del «Maggio pittorico vanchiglíese» ■ favorire l'evolu- ■■■■ artistica ■■■ pittori del quartiere il comitato promoto- ■■ ha preso accordi ■■■ i negozianti vanchiglíesi per ■ ■■ conda manifestazione, «Arte in vetrina», che ha l'ambizione ■ diventare permanente. In pratica ■ ogni angolo delle vetrine della zona per il futuro dovrebbe essere possibile ammirare un quadro.

Il cliente che entra per comprare il pane o la verdura avrà anche ■ possibilità di uscire recando un dipinto sotto il braccio perché il commerciante ■ autorizzato ■■■ vendita: dietro ■ tela l'artista ha scritto il prezzo da cui il salumiere ■ il pollivendolo tratterranno un 15 per cento per se stessi. Va ■■■ sé che ■ pittore deve garantire la sostituzione dell'opera ogni ■■■ giorni almeno e che l'abbinamento quadro-negozio avverrà per sorteggio perché non ci siano favoriti- ■■■

In questi due modi il quar-

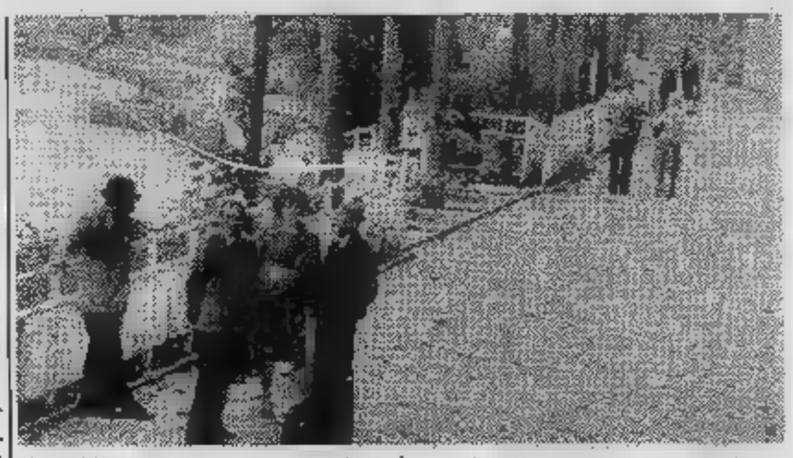

tiere Vanchiglia si avvia a ritornare quello che ■■■ nel passato: tra le ■■■ vie ■■ esiste una che ■■■ un nome indicativo, via degli Artisti. Di artisti ne abitavano molti perché nell'Ottocento ■■■ ■■■ periferia ■■■a città.

Servizi di
Marco Vaglietti

Nuova sistemazione per piazza S. Giulia

- Prevista la sopraelevazione del livello stradale sino a collegare con un unico piano marciapiede strada e piazzetta
- Particolarmente avvantaggiati gli ambulanti che ogni giorno vi tengono mercato

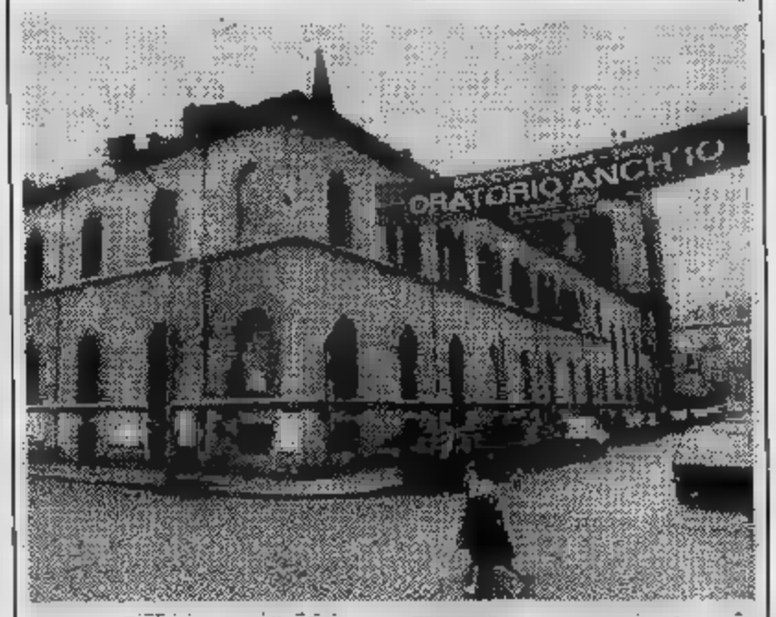

Il mercato di piazza Santa Giulia sarà in futuro sistemato in modo del tutto diverso dall'attuale. La piazza stessa subirà una profonda trasformazione che ne muterà parzialmente ■ volto. La delibera approvata ■■■ quartiere riguardante ■ sistemazione prevede alcuni interventi radicali come la chiusura ■ traffico del tratto di strada antistante la chiesa di Santa Croce.

■ livello stradale dell'area verrà sollevato sino a collegare con un unico piano il marciapiede, la strada e la piazzetta prospiciente la chiesa. La circolazione ■■■ veicoli sarà consentita solo sui lati est nord e ■■■■ del- ■ piazza. Il lato formato dalla prosecuzione di via ■■■■■ presenterà un giardino delimitato da ■■■ serie ■ paracarri con catena. Anche il lato di via Fontanesi avrà ■■ giardino ■ paracarri però con in ■■■■ zo uno «scivolo» che con- ■■■■ l'accesso ■ sagrato della chiesa ■ convogli per cerimonie funebri ■ religiose.

La nuova sistemazione ■ piazza Santa Giulia dovrebbe rendere particolarmente contenti i commercianti ambulanti che ■■■■ soliti tenervi il mercato. A lavori effettuati sarà infatti possibile tendere in modo stabile i fili della corrente elettrica loro necessari. Attualmente al termine ■ ogni giornata di vendita i ■■■ elettrici debbono essere ritirati ■ riavvolti ■■■ al mattino

che riporta il quartiere Vanchiglia al centro dell'attività artistica

il maggio pittorico...

Un borgo vicino al Po con le nebbie mattutine che avvolgevano [illegible] camini e soprattutto con gli affitti delle soffitte bassi. Si sentiva l'odore [illegible] campi e si scorgevano [illegible] centinaia di metri le pendici della collina.

Il borgo, conosciuto sino a qualche decennio [illegible] «Valle [illegible] Giunchi», evidentemente per [illegible] vicinanza all'acqua, conserva ancora quasi inalterata [illegible] storia [illegible] palazzi dell'Antonelli (la famosa «fetta [illegible] polenta»), nelle botteghe artigiane rimaste numerose [illegible] nei nomi, appunto, delle strade. Il quartiere era diventato il centro culturale.

Ai giorni nostri invece l'arte troppo spesso è [illegible] un quadro vale in quanto è di una «firma» pur magari non piacendo. Gli organizzatori del quartiere hanno voluto tentare [illegible] capovolgere la situazione partendo anche [illegible] presupposto che l'arte, quale [illegible] comunicazione, è uno dei tramiti ideali tra autore [illegible] osservatori, un vero stimolo per il confronto, [illegible] discussione, il dialogo la domenica mattina lungo il Po andando a passeggio con la famiglia o gli amici.

Inaugurato a fine mese il centro commerciale

Dopo [illegible] serie di rinvii dovrebbe esser [illegible] finalmente aperto il 26 maggio il nuovo centro commerciale [illegible] corso Belgio angolo corso Cadore. In costruzione da anni, la struttura «articolata [illegible] polivalente» venderà alimentari, calzature, vestiti [illegible] elettrodomestici [illegible] una serie di negozi e supermercati [illegible] media grandezza in grado di servire non solo il quartiere [illegible] anche le [illegible] precollinari della Madonna [illegible] Pilone.

La costruzione è [illegible] due livelli. Il primo, nell'interrato, comprende un posteggio per i commercianti ed i clienti oltre ai magazzini dei negozi mentre il secondo, situato al piano stradale, allinea le vetrine e gli ingressi. La superficie di vendita è di circa 1800 metri quadri.

- Saranno venduti, dal [illegible] maggio, alimentari calzature vestiti ed elettrodomestici in negozi e supermercati [illegible] media grandezza
- Servita non soltanto la periferia del quartiere ma anche la zona collinare [illegible] Madonna [illegible] Pilone

L'iniziativa di costruire il centro commerciale risale ad alcuni [illegible] in base all'indirizzo programmatico del Comune che [illegible] previsto la [illegible] di nuove strutture [illegible] genere in [illegible] periferiche al fine di favorire l'associazione tra i dettaglianti ed adeguare la rete distributiva della città.

Tra il Comune [illegible] Torino e le cooperative [illegible] cianti è stata stilata una convenzione che prevede [illegible] politica destinata [illegible] controllo dei prezzi appunto con la costruzione di [illegible] «polo alternativo» di distribuzione dei generi di largo consumo.

In fiera l'oratorio di Santa Giulia

Si chiama «maggio in oratorio», quello di [illegible] Giulia, [illegible] il [illegible] pieno svolgimento perché, [illegible] i [illegible] [illegible] la [illegible] specialmente, si disputano gare di calcio, pallavolo [illegible] basket. Coinvolti [illegible] quasi [illegible] i ragazzi [illegible] quartiere.

Oggi in particolare [illegible] la festa [illegible] dell'oratorio per cui questa [illegible] [illegible] [illegible] è stato eseguito un [illegible] [illegible] [illegible] corale. Domani [illegible] giochi [illegible] i [illegible] [illegible] e spettacoli di «arte varia» oltre ad «un'ora [illegible] teatro Fregoli».

SUSY
boutique
Vasto assortimento
Abiti - Biancheria
Collezioni da Mare
Corso Belgio, 116 (TO)
Tel. 89.48.51

COSTA
OFFICINA AUTORIZZATA
FIAT
[illegible]
10124 TORINO, Via Artisti, 14 - Tel. (011) 832.218 - [illegible]

IDRAULICA
NAPOLETANO
ARREDAMENTI BAGNO
ACCESSORI E MOBILI
BOX PER DOCCE
PAVIMENTI RIVESTIMENTI
IN CERAMICA
RESTAURO ALLOGGI
10124 TORINO - Via Vanchiglia, 29/g - Tel. (011) 836.190

Orologeria
Argenteria
Oreficeria
Giuseppe Monti
Concessionario: TISSOT
[illegible]
SEIKO
CASIO
riparazioni [illegible] con [illegible] garanzia
Torino - [illegible] Belgio [illegible] - Telefono [illegible]

BIOLCATI
COLORIFICIO
VASTO
ASSORTIMENTO
TAPPEZZERIE
E MOQUETTES
★
Forniamo gratuitamente
attrezzature per
l'applicazione
TORINO, c.so Brianza, 24
Tel. (011) 890.007

Industria
confezioni in pelle
Scarpina
V. Montebello, 21 - Tel. 889.827 - TO
Capi pronti
e su misura
ANCHE TAGLIE
CONFORMATE
Ampio assortimento
capi in «LAMBSKIN»
(vero agnellino rovesciato)
CONFEZIONE ACCURATA
E MODELLI ESCLUSIVI

CALLEGARI
■ porte pieghevoli
● fabbrica
serramenti legno
■ porte interne
tende alla veneziana
copritermo
Torino
[illegible] Benevento 39
Tel. (011) 839.8283
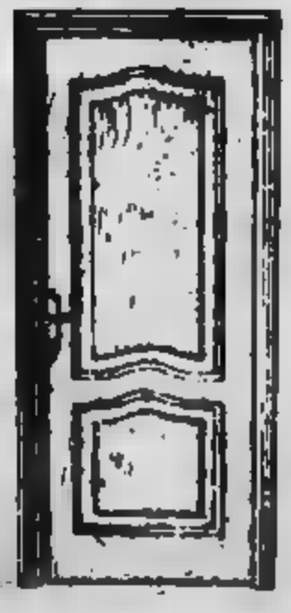

PRESENTE ALLA INTEL '83 PADIGLIONE 7/1 STAND 801 - 803

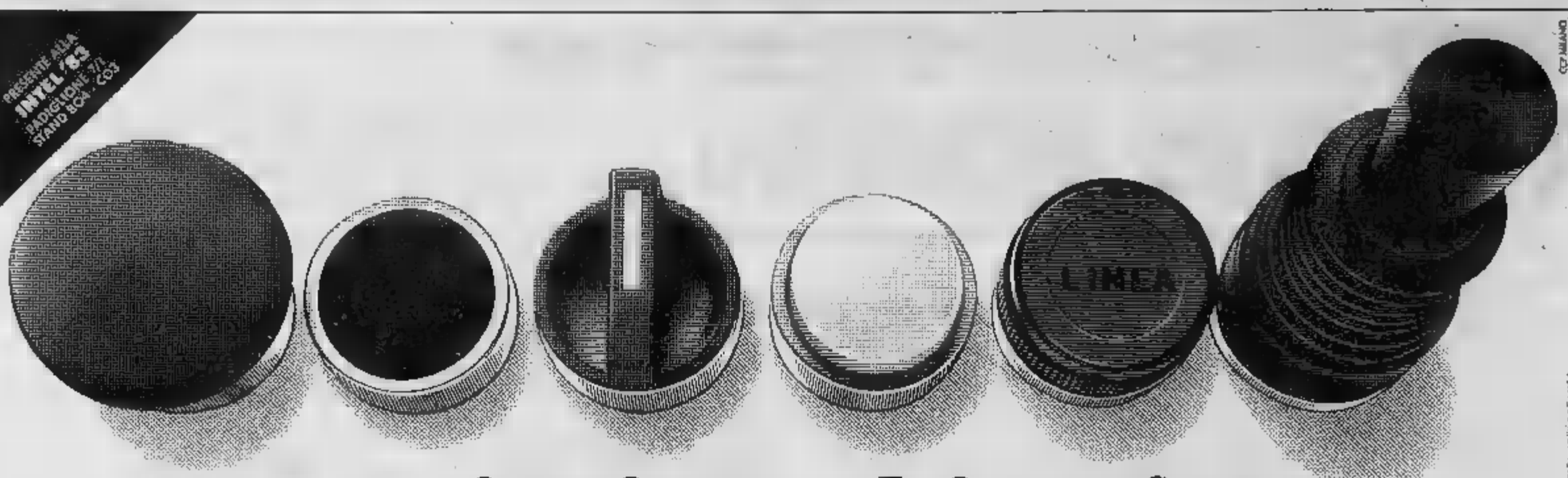

Superiorità schiacciante

Pulsanteria Cema 080, distribuita da oltre 200 specialisti

CGE GENERAL ELECTRIC RIVENDITORE SPECIALIZZATO

VALLE D'AOSTA
AOSTA [illegible]
PIEMONTE
TORINO [illegible]
LIGURIA
GENOVA [illegible]
LA SPEZIA [illegible]
LOMBARDIA
MILANO [illegible]
VENETO
VERONA [illegible]
EMILIA ROMAGNA
BOLOGNA [illegible]
TOSCANA
FIRENZE [illegible]
MILANO [illegible]
LAZIO
ROMA [illegible]
ABRUZZI E MOLISE
PESCARA [illegible]
CAMPANIA
NAPOLI [illegible]
PUGLIE
BARI [illegible]
CALABRIA
COSENZA [illegible]
SICILIA
CATANIA [illegible]
SARDEGNA
CAGLIARI [illegible]

CGE GENERAL ELECTRIC
TECNOLOGIA E CREATIVITÀ

CGE - Compagnia Generale Elettromeccanica s.p.a. Via Settala, 37 - 20124 Milano

ECONOMICI

19 Vendita alloggi

S. PAOLO zona libero vendesi ottimo 2 camere cucina stabile decoroso richiesta mille mutuo dilazioni. Tel. 510.317.

S. RITA in [illegible] recente 2 [illegible] tinello cucinino [illegible] piano alto. Intercasa [illegible].

S. RITA libero [illegible] termo [illegible] ingresso 3 camere [illegible] servizi L. 74 milioni 500 mila. Tel. 505.464.

S. RITA [illegible] ascensore [illegible] camera tinello cucinino servizi L. 47 milioni. Grimaldi 506.484.

S. RITA [illegible] libero signorile piano [illegible] zato 3 [illegible] tinello cucinino L. 71 milioni. [illegible] 351.332.

S. RITA, [illegible] Gorizia, libero, [illegible] 5° piano, 3 [illegible]re, tinello, [illegible] cucinino, bagno. Telefonare 585.801 Crimea.

S. SALVARIO libero prestigioso in signorile costruzione piano alto 4 camere cucina doppi servizi doppi ingressi portineria. Telefonare 548.153 - 516.229.

SANSICARIO bilocale nuova costruzione ottima posizione arredato. Tel. 513.853.

[illegible] via Napoli [illegible] recente palazzi[illegible] 3 camere cucina bagno box L. 57 milioni stessa casa mansarda Gabetti [illegible].

SBARRA 513.203 - 538.557 libero [illegible] Pramollo (Mirafiori) 3 camere cucina bagno casa [illegible] [illegible] ascensore.

[illegible] 513.203 - 538.945 libero [illegible] corso Toscano [illegible] 3 camere tinello cucinino bagno 2 arie, [illegible] del '76.

SBARRA 513.203 - 538.557 libero in via Cardinal Massaia 2 camere tinello cucinino bagno piano alto termo [illegible] sorg.

SBARRA 513.203 - [illegible] libero in zona Nizza 2 camere tinello cucinino bagno termo ascensore L. 52 milioni.

[illegible] 515.727 - 538.945 libero [illegible] Rita splendido attico salone cam[illegible]na bagno solaio terrazzo mq 60.

SBARRA 515.727 - 543.176 libero in Parella in ottime condizioni [illegible] termo bagno, possibilità permuta.

SBARRA 515.727 - 543.176 libero in Mirafiori 3 camere [illegible] 2 bagni [illegible] volendo box L. 65 milioni.

[illegible] 515.732 - 542.976 [illegible] in zona C[illegible] ottimo salone [illegible] cucina 2 bagni più soffitta mansardabile.

[illegible] 515.732 - 542.976 libero via Brandizzo (Barriera Milano) [illegible] tinello bagno [illegible] affare L. [illegible] milioni.

[illegible] 545.261 - 538.945 libero a Caselle Vica salone 2 camere [illegible] [illegible] gno, casa dell'80 L. [illegible] milioni.

SBARRA 545.261 - [illegible] libero 3 piazza Campanella luminoso camera tinello [illegible] bagno 2 aria L. 48 milioni.

SETTIMO Torinese via Sanzio libero 3 camere tinello [illegible] box. De Giovanni Immobiliare 491.550 [illegible].

SIC

SIC corso Montegrappa libero piano alto saloncino 2 camere [illegible] bagno ripostiglio - termo centrale ascensore. Tel. [illegible].

SIC [illegible] Cherubini ultimo alloggio occupato 2 camere cucina servizi riscaldamento centrale L. 24 milioni 500 mila. Tel. 320.425.

SIC via Trana vicinanze piazza Bernini libero 2 [illegible] tinello cucinino [illegible] riscaldamento centrale L. 65 milioni. Tel. 320.425.

SIGNORILISSIMO via Filadelfia libero ingresso 2 camere [illegible] servizi a [illegible] L. 72 milioni 500 mila. Tel. 506.464.

SISI vende [illegible] Rigola 2 camere tinello cucin[illegible] bagno ripostiglio 7° piano L. 865 mila al [illegible]. Tel. 011 631.965.

SKEMA vende all[illegible]o confortevole in villa bifamiliare di salone 4 camere cucina e servizi. Tel. 546.808 548.534.

SKEMA vende in Val S. Martino Superiore casetta di 6 vani con mq 2000 di terreno posizione. Tel. 546.808.

SPORTINO [illegible] libero piano alto camera cucina angolo cottura bagno termo [illegible]. Tel. 741.3122.

T.A.I.T.

T.A.I.T. in corso Racconigi 3 alloggi [illegible] 1 di 3 camere cucina bagno e 1 di [illegible] cucina bagno in blocco L. 80 milioni locali. Tel. 506.691.

T.A.I.T. libero Parella 3 L. 48 milioni 800 mila 3 [illegible]tate cucinotta bagno termo ascensore. Tel. 506.691.

T.A.I.T. 506.691 libero [illegible] corso Spezia (Molinette) 2 camere cucina ingresso bagno a L. 44 milioni [illegible] mila.

[illegible] Palazzo (Barriera Milano) 1 [illegible] tinello cucinino bagno cantina. G.R. L'Immobiliare, 320.524.

VIA Revello libero 1 camera tinello cucinino ingresso bagno cantina. G.R. L'Immobiliare, tel. 320.524.

VILLA [illegible] corso Francia Regione Regina Margherita, 12 [illegible] 4 bagni grande autorimessa, giardino, splendida posizione prezzo L. 225 milioni. Fiduciaria Immobiliare, tel. 556.966.

[illegible] libera recente [illegible] Brunico salone, 3 camere, cucina, ingresso, 2 bagni, auto[illegible] 3 auto, giardino 600 mq. Prezzo L. 165 milioni. Fiduciaria Immobiliare, tel. 556.956.

VILLA libera strada Settimo salone [illegible] camere biservizi [illegible] giardino [illegible] mq [illegible] centa dilazioni. Galotto 741.3131.

VILLA libera costruita 1973 in Campiano (campi tennis) adatta 2 famiglie, 2 [illegible] tamenti [illegible] salone 2 camere tinello cucina [illegible], autorimessa 4 auto, giardino, vero affare L. 215 milioni. Fiduciaria Immobiliare. Tel. 556.956.

VILLA precollina splendida posizione e [illegible] [illegible] alloggio custode [illegible] giardino vendesi. Tel. 642.101.

VILLA recentissima libera zona panoramica centro Piossasco; salone 3 cucinotta servizi, patio, [illegible], grande [illegible], terreno mq 1300 cintato. Vero affare L. 300 milioni. Fiduciaria Immobiliare, telefono 556.956.

VILLA Reviglasco uni bifamigliare [illegible] costruzione ottima finitura ampio parco permute dilazioni. [illegible] 447.1238.

VILLA Rivoli, 2 piani e mansarda mq 340, garage, giardino mq 1.000, [illegible], L. 295 milioni. Aurata 596.607 - 597.774.

[illegible] [illegible] [illegible] parco collina Piossa[illegible] 3 vani servizi terrazzi box anche bifamigliare libera. Tel. 399.706.

VILLA Santena, cucina, 3 camere, biservizi, ampia mansarda, tavernetta, lavanderia, box, giardino privato. Tel. 641.838.

VILLA Santena nuova salone [illegible] 3 camere biservizi mar[illegible] magazzino mq 200 terreno mq 500. Tel. 640.8173.

VILLA uni bifamiliare e soli 3 [illegible] [illegible] Tori[illegible] di ampia metratura con 3000 mq di giardino dilazioni di pagamento eventuali permute. Grimaldi 911.3866.

T.A.I.T. 506.691 libero in corso Vercelli piano alto 2 camere tinello cucinotta bagno L. 48 milioni 500 mila.

T.A.I.T. 506.691 libera adiacente corso Belgio ampia monocamera con balcone e servizio L. 12 milioni 700 mila.

T.A.I.T. 506.691 libero in via Balma (Campidoglio) camera cucina servizio a L. 18 milioni 300 mila dilazionabili.

T.A.I.T. 506.691 zona Francia (via S. Ambrogio) 2 camere cucina ingresso bagno L. 26 milioni 200 mila locato.

TECHNOKASA 545.662 libero adiacente piazza Adriano ingresso camera cucina bagno termo L. 40 milioni dilazionabili.

UFFICIO zona Piazza Rivoli piano rialzato casa d'epoca 2 vani ingresso bagno mq 60 libero. Tel. 399.706 - 307.748.

URGE vendere minialloggio arredato camera salotto servizi 2 arie e balconi su corso Orbassano libero oppure. ottimo reddito vero affare. Alta 480.215.

UTIP 547.828 libero Venaria adiacente corso Matteotti recente saloncino 2 camere cucina giardino condominiale.

UTIP 547.828 libero Crocetta via Piazzi 3 camere cucina biservizi riscaldamento centrale L. 91 milioni rateali.

VALENTINO libero (via Canova) in azienda 3 camere cucina da rifattare L. 51 milioni. Grimaldi 506.464.

VALENTINO vendesi alloggio signorile, libero, prestigioso, [illegible] [illegible] e, cucina, pranzo, 3 camere, tripli servizi, doppi ingressi. Torren-Case 641.839.

VANCHIGLIA (via Artisti) casa indipendente libera 3 vani servizi su 2 piani L. 86 [illegible]. Tel. 506.464.

VENARIA [illegible]o [illegible] appartamenti [illegible] e occupati [illegible] L. [illegible] milioni. De Giovanni Immobiliare 491.550 493.398.

VENDESI
presso piazza Carducci alloggio libero mq 75 circa, sufficienti L. 25 milioni saldo all'8% annuo. Tel. 585.852.

[illegible] Carlo Alberto ristrutturato studio 2 letto salone cucina 3 servizi 4° piano ascensore dilazioni. Tel. 590.821.

[illegible] Lulni libero 2 camere tinello cucinino prezzo [illegible]. [illegible] Giovanni Immo[illegible] 493.398.

[illegible]A Netro zona ospedale M. Vittoria libe[illegible] camera/cucina servizio piano rialzato L. [illegible] milioni, Broccardo 748.518.

VILLA Vinovo in bifamiliare nuova salone 3 camere cucina biservizi [illegible] terreno mq [illegible]. Tel. 640.6173.

20 Domande affitto

ABBISOGNANI monolocale [illegible] appartamento non residen[illegible] 200/300 mila referenze contratto con la ditta. Tel. 505.685.

[illegible] ricerca per dipendenti [illegible] trattative appartamenti 1-2 vani uso transitorio 6-12 mesi. Tel [illegible] 447.1655.

CERCO in affitto alloggio [illegible] 1-2 camere, tinello, servizi, arredato, uso transitorio. Tel. [illegible].

[illegible] per propria clientela appartamenti ammobiliati e no per uso transitorio e uffici. Tel. 595.234.

[illegible] con figlio adulto ricercano 1-2 [illegible] cucina servizi zona S. Paolo Cenisia Parella. Tel. 749.6132 G14.

OPERAIA con 2 figli [illegible] [illegible] camera 1 tinello [illegible] servizi zona Belgio Casale o limitrofe. Tel. 749.6132 H14.

[illegible] [illegible] per propria [illegible] ta clientela alloggi ammobiliati [illegible] transitorio 6/12 mesi. Tel. 548.630.

SPOSI piemontesi referenziati cercano in affitto 2 camere tinello [illegible]. [illegible] Mirafiori congruo anticipo. Tel. 530.547.

URGE [illegible] referenziatissimo [illegible] mini[illegible] [illegible]ani purché bello L. [illegible] mila [illegible] il circa. Telefonare 510.745.

21 Offerte affitto

A. FIDALCASE [illegible] S. Rita [illegible] [illegible] transitorio [illegible] cucina arredato L. [illegible] mensili. Tel. 501.246.

A. FIDALCASE affitta piazza Carducci prestigioso ufficio 2 vani [illegible] servizi mq 55 L. 300 mila. Tel. 501.246.

A. [illegible] [illegible] [illegible] Vittorio (Po) [illegible] ingressi 8 vani, 2 servizi [illegible] in 2 uffici di 4 vani. Tel. 851.921.

ABBIAMO bilocali e trilocali ben arredati e vuoti stessa casa per [illegible] residenti. Telefonare 447.4223 Studio Penta.

[illegible] piazza Solferino in [illegible] signorile d'epoca, affittasi ufficio 3° pia[illegible], salone, 4 ca[illegible] ingresso, bagno. Tel. Studio Latina [illegible].

[illegible] alloggi [illegible] [illegible] tinello servizi [illegible] 2 camere tinello servizi stessa casa. Tel. [illegible].

AFFITTASI appartamento di [illegible] cucina, servizi, ingresso, libero, in zona piazza Massaua ad [illegible] canone a referenziati. Tel. 532.554.

AFFITTASI corso Cosenza vicinanze signorile soggiorno, 3 camere, cucina, doppi servizi arredato. L. [illegible] [illegible] li. Tel. 388.183.

[illegible] esclusivo uso piedi-a-terra monolocale elegantemente [illegible]. Telefonare 617.176.

AFFITTASI persone serie referenziate mansarda centralissima 25 mq arredata termo ascensore bagno L. 300 mila mensili [illegible] contratto trimestrale. Telefonare 011 550.7779.

AFFITTASI [illegible] Mercadante, 3 [illegible] cucina bagno, arredato. Telefonare Immobiliare[illegible] [illegible] - 553.204.

AFFITTO uso transitorio signorile [illegible] to ingresso salotto cam[illegible] letto cucina bagno zona Italia '61. Tel. 351.393.

ALESSIOIMMOBILI 512.642 affitta ufficio ristrutturato mq 200 [illegible] indipendente adiacente corso Vittorio.

COAZZE affittasi casetta unifamiliare cucina [illegible] vani bagno box giardino L. 350 mi[illegible] [illegible]. Studio Codoni 530.871.

CONSULEDILE 533.322 affitta via dei Mercanti esclusivamente [illegible] ufficio signorile mq 300 L. 1 milione.

[illegible] Orbassano [illegible] Rita) affitto [illegible] camera tinello servizi [illegible] L. 300 mila mensili a non residenti Torino. Telefonare 329.9031.

CORSO Unione Sovietica adiacenze affittasi uso transitorio elegante miniappartamento arredato. Tel. 518.817.

DO[illegible]S AMMINISTRAZIONI 504.113 affitti in Crocetta ufficio di mq 80 con 3 vani e terzo bagno.

[illegible] 504.113 affitta ufficio nuovo di [illegible] vani in [illegible] Massena, altro [illegible] [illegible] [illegible] e doppi servizi.

ELEGANTE residence via Piave 62 affitta mono bilocali arredati [illegible] servizi alberghieri. Tel. 348.8333.

GEDIM affitta via Carnaia in [illegible] signorile splendido appartamento [illegible] 110 mq. Solo uso ufficio. Tel. 517.566.

[illegible] 447.4844 corso Dante [illegible] locale con cucinino e servizi ascensore termo solo pied-à-terra referenziati.

(continua)

PREZZI BLOCCATI FINO AL 31-5-83
LA FORZA DEI CONCESSIONARI PEUGEOT TALBOT.

PEUGEOT 104 DA L. 6.540.000
TALBOT SAMBA DA L. 6.718.000
TALBOT HORIZON DA L. 7.654.000
TALBOT SOLARA DA L. 8.860.000
PEUGEOT 305 DA L. 9.295.000
PEUGEOT 505 DA L. 12.672.000
TALBOT CANGURO FURGONE DA L. 6.254.000

IVA [illegible] trasporto compresi
Finanziamenti rateali diretti P.S.A. Finanziaria It. S.p.A. 42 [illegible] anche senza cambiali.

Per queste e tutte le [illegible] vetture e veicoli commerciali, disponibili presso i Concessionari Peugeot Talbot, che verranno consegnati entro il 31/5/83, il prezzo sarà lo stesso del 1° Febbraio. E' un'occasione da prendere al volo. Oggi stesso.

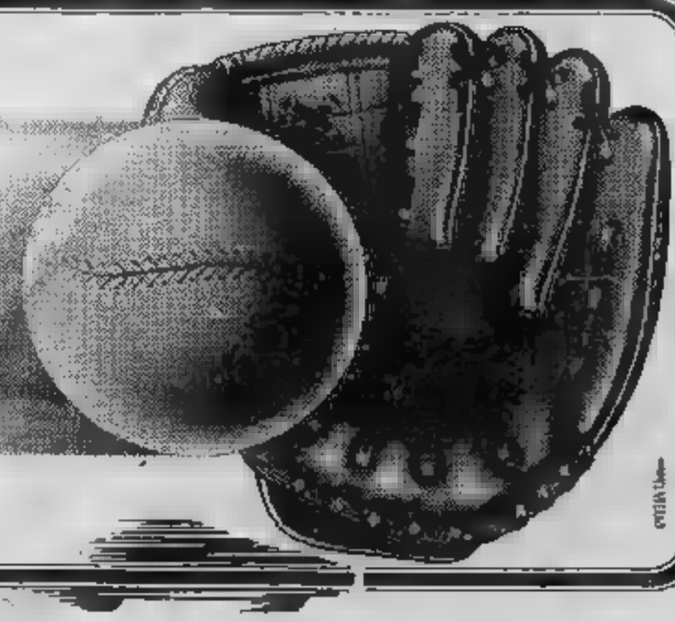

[illegible]SSIONARI PEUGEOT TALBOT: UNA FORZA.

[redacted] sorpresa, mentre [redacted] di [redacted]

Pr decide oggi Andrà al voto?

Pannella: «Non ci sono condizioni per elezioni libere»

ROMA — Pannella scioglie oggi l'interrogativo. Il consiglio federativo radicale decide se il pr rinuncerà alle elezioni o vi prenderà parte. Fino all'ultimo il segretario, che da cinque giorni ha cominciato uno sciopero della fame e della sete, vuole mantenere la «suspense». L'ipotesi [redacted] partecipazione radicale alle elezioni è [redacted] bocciata [redacted] congresso straordinario, [redacted] però raggiungere [redacted] maggioranza del 75% [redacted] lo statuto. [redacted] nel consiglio [redacted] (che ha l'ultima [redacted] parola), potrebbe [redacted] esserci un clamoroso ripensamento dell'ultima ora.

«E' mia convinzione — ha detto però ieri Pannella — *che da qui [redacted] domani sera non ci saranno fatti che possano farci ritenere che avremo libere elezioni. Quindi, nella sostanza, non credo che il pr possa presentarsi il 26 giugno».*

MARCO PANNELLA

Per le elezioni si parla anche di una «terza via»: i radi[redacted] potrebbero presentarsi alle elezioni e raccogliere deputati per poi condizionare la loro [redacted] presenza [redacted] Parlamento al mutare della situazione politica in senso «garantista».

[redacted] le elezioni [redacted]? Ecco il pronostico [redacted] politici

Altissimo, pli: [redacted] psi crescerà» - Goria, ministro [redacted] Tesoro: «[redacted] elettori penalizzano sempre chi [redacted] votare prima del tempo» - Valori, pci: «[redacted] dire che cosa intende fare dopo [redacted] 26 giugno»

ROMA — Sul prossimo numero dell'«Espresso» alcuni uomini politici esprimono un pronostico sui risultati elettorali, e in particolare sui risultati che saranno ottenuti dal psi. «*Bettino Craxi è il protagonista delle prossime elezioni politiche, avendole provocate: come gli andranno?*». Ecco le risposte.

Il ministro liberale Altissimo ha detto di avere l'impressione *«che il psi crescerà»*.

Il deputato comunista Spaventa osserva che è necessario tenere presente il Sud. *«Anni fa scoprirono il comunista Valenzi; se adesso scopriranno Rino Formica, per Bettino è fatta».*

Il presidente dei deputati liberali Bozzi: *«Se Craxi continua così, dimostrando una [redacted] incertezza, [redacted] elezioni [redacted] gli andranno bene».*

L'on. Preti, del psdi, vicepresidente [redacted] Camera: *«Provocando le elezioni Craxi si è alienato non poche simpatie».*

BETTINO CRAXI

Il ministro dc del Tesoro, Goria: *«Gli elettori penalizzano sempre chi li porta alle urne anzitempo e stavolta saranno più severi».*

[redacted] Mannino, ministro dc dell'Agricoltura, sostiene che il psi *«arriverà solo all'11 per cento».*

Il sen. Valori, comunista, dice di voler vedere se il psi *«ce la farà ad arrivare alla fine della campagna elettorale [redacted] chiarire [redacted] intende fare dopo il 26 giugno. L'ambiguità non paga».*

Il ministro socialdemocratico Di [redacted] psi *«guadagnerà circa il due per cento, non credo di più.*

Al segretario [redacted] nella *«non frega niente».*

Il [redacted] dell'Interno Rognoni non crede ad uno sfondamento socialista: *[redacted] prenderà il 12 per [redacted] voti».*

[redacted] Reggiani, presidente dei deputati del psdi. *«Craxi si trova in un bell'impiccio. Se farà [redacted] troppo i voti socialisti sarà costretto a fare l'alternativa con i comunisti; se li farà aumentare troppo poco correrà il rischio di trovarsi messo partito in rivolta».*

Infine il ministro del Bilancio Bodrato, democristiano, dice che Craxi *«non è il protagonista di queste elezioni. In queste [redacted] non [redacted] sono protagonisti».*

Valcareggi [redacted] candidato psi Barbato accetta per il pci

ROMA — *L'ex allenatore della [redacted]* Ferruccio Valcareggi *è candidato [redacted] il partito [redacted] Firenze. Il filosovietico* Cossutta *è candidato per [redacted] pci [redacted] Senato nel* collegio *di Vigevano. [redacted] 25 scade [redacted] per [redacted] presentazione [redacted] liste elettorali: i partiti hanno ormai definito le candidature.*

Massiccia la presenza dei giornalisti. Piero Agostini, *presidente [redacted] Federazione nazionale della stampa, [redacted] can[redacted] psi a Bolzano (Senato);* Ugo Intini, *direttore del quotidiano l'«Avanti!», è capolista per il psi a Genova. Anche [redacted]* Brera, *giornalista sportivo, pensa di candidarsi in Lombardia per il psi.*

Nelle liste [redacted] pci ci sono Massimo [redacted] *«Repubblica»,* Giuseppe Fiori, *ex vicedirettore [redacted] «Tg 2»,* Ettore [redacted]sina, *ex conduttore del «Tg 2»,* Andrea [redacted] *direttore del «Tg 2» e [redacted] «Paese Sera»,* Beppe Chiarante, *direttore di «Rinascita» e [redacted]* Frasca, *membro [redacted] comitato [redacted] redazione di «Paese Sera».*

Nutrita la [redacted] di giornalisti anche nelle liste liberali: Alberto Mascero [redacted] *«Tg 1»,* [redacted] Barzini *direttrice [redacted] «Selezione»,* Bruno Zincone *redattore [redacted] «Il Tempo»,* Giorgio [redacted] *collaboratore de «Il Giornale Nuovo».*

Fra i giornalisti presenti nelle liste della dc, Giulio Andreotti, Flaminio Piccoli, Arnaldo Forlani, Giovanni Galloni, *gli onorevoli* Falconio, Vito Napoli *e* Nino Calarco, [redacted] *uscente [redacted] attuale direttore della «Gazzetta del Sud». Per i repubblicani nella categoria dei giornalisti si deve considerare l'ex presidente del* Consiglio Giovanni Spadolini, [redacted] *è stato [redacted] del «Resto del Carlino» e del «Corriere della Sera». E ancora per la dc,* Pierantonio Graziani, Silvia Costa, Arturo Guatelli. *Nelle liste [redacted] pri, [redacted] giornalista* Mario Dutto, *deputato uscente.*

La hit-parade [redacted] partiti secondo gli imprenditori

ROMA — «L'Espresso» [redacted] edicola [redacted] pubblica [redacted] sorta di «pagella» estratta da un campione «largamente rappresentativo degli indu[redacted] italiani» con la quale si esprime un giudizio sui partiti e su alcuni uomini politici. Secondo il settimanale «si salvano solo il pli e il pri, che strappano [redacted] risicata sufficienza. Tutti gli altri [redacted] bocciati. Dalla dc, [redacted] ottiene solo un 5,5, [redacted] psi [redacted] Craxi che sembrava fino [redacted] pochi mesi [redacted] aver conquistato seguito nel mondo imprenditoriale e che oggi ha maggiormente delu[redacted] figurando all'ultimo posto con un 4,4.

CIRIACO DE MITA

«Gli industriali diventano più indulgenti quando dai partiti si passa [redacted] loro leader. De [redacted] è l'uomo politico più [redacted] Bruno Visentini, Gianni Agnelli e [redacted] stesso Vittorio Merloni [redacted] gli uomini distaccati da De [redacted] di soli quattro decimi [redacted] punto. Net[redacted] sopra di loro [redacted] solo il presidente [redacted] Repubblica Pertini».

Gli [redacted] buona opinione per Fanfani. La piena sufficienza [redacted] viene [redacted] conferma che quel[redacted] appena sciolto poteva forse essere il governo destinato [redacted] marciare». Fra i ministri economici «si salvano solo i ministri del Tesoro [redacted] dell'Industria Goria e Pandolfi, entrambi dc, mentre una raffica [redacted] stroncature porta la media degli altri intorno [redacted] cinque».

Per la presidenza del Consiglio gli imprenditori indicano un laico.

[redacted] scomparse in Calabria

COSENZA — Due [redacted] Formaro [redacted] Vittoria Longobucco, [redacted] 17 anni, studentesse, [redacted] Cariati, sono scomparse [redacted] (la notizia [redacted] è appresa oggi).

Le due studentesse, che sono [redacted] loro cugine, sono state viste, per l'ultima volta, nella stazione ferroviaria [redacted] Mirto (un centro a pochi chilometri da Cariati) nella quale [redacted] arrivate come tutte le mattine [redacted] con un treno che trasporta i lavoratori pendolari [redacted] gli studenti. Vittoria Longobucco [redacted] Italia Formaro, a Mirto, frequentano l'Istituto professionale per il commercio.

Secondo quanto [redacted] è appre[redacted] ieri, [redacted] telefonata anonima giunta nella caserma [redacted] carabinieri [redacted] Cariati, informava che le due cugine si tro[redacted] a Vico Equense, in provincia [redacted] Napoli. [redacted] ricerche, però, non hanno dato esito positivo.

Una carezza nell'agonia

NEW YORK. UN [redacted] A TERRA, UN [redacted] STRADA E [redacted] AUTOMOBILISTI DI BUONA VOLONTA' CHE SOSPESERO IL LORO VIAGGIO. E' AVVENUTO IERI A INTERCOURSE, IN PENNSYLVANIA. UN CAMIONCINO HA INVESTITO IL CALESSE E IL CAVALLO E' CADUTO AL SUOLO CON UNA GAMBA SPEZZATA. GLI AUTOMOBILISTI HANNO FATTO IL POSSIBILE PER CONFORTARLO; QUANDO HANNO CONSTATATO LA GRAVITA' DELLE SUE CONDIZIONI, LO HANNO UCCISO

Per il sequestro [redacted] rinvii [redacted] giudizio

Sono i componenti della banda che rapì i [redacted] fratelli

[redacted] — Otto persone [redacted] state rinviate [redacted] giudizio dal[redacted] magistratura biellese, perché imputate del sequestro [redacted] fratelli Filippo [redacted] Simona Baù, [redacted] e [redacted] anni, rapiti nella loro villa [redacted] Chiavazza, presso Biella, la sera del 20 dicembre 1982, dopo [redacted] un gruppo di malviventi aveva «attaccato» la loro abitazione narcotizzando [redacted] madre [redacted] giovani, Milena Fistariol, [redacted] 44 anni.

I due fratelli erano stati poi rimessi [redacted] libertà, [redacted] il pagamento [redacted] alcun riscatto, il [redacted] gennaio; i rapitori, convinti — a ragione — che polizia e carabinieri fossero ormai sulle loro tracce, [redacted] ritenuto opportuno «liberarsi» dei loro ostaggi. Ciò che, in ogni modo, non aveva evitato alla «gang» [redacted] al completo nelle mani degli investigatori i quali, il [redacted] gennaio, avevano arrestato [redacted] persone (quattro [redacted] quali [redacted] state però prosciolte in istruttoria).

Gli imputati rinviati a giudizio sono i [redacted] Giuseppe Proietto, di 40 e 31 anni, [redacted] Palermo; Antonio Mirabelli [redacted] 38 anni, di Colosimi (Cosenza); i fratelli Vincenzo e Giuseppe Terlizzi di 40 e 33 anni, di Trani (Bari); Giacomo Giove di 56 anni, di Palagiano (Taranto) e [redacted] figlio Paolo di [redacted] anni; Vitalia Cicu [redacted] 36 anni, [redacted] Narcao (Cagliari), moglie [redacted] Vincenzo Terlizzi.

[redacted] «cervello» della banda — come accertarono poi gli inquirenti — era Mirabelli, un impresario edile in condizioni economiche molto critiche il quale, per procurarsi il [redacted] indispensabile a rimettere in sesto le proprie attività, [redacted] pensato [redacted] ricorrere al ratto [redacted] fratelli [redacted]

LANCIANO «BOMBA MOLOTOV» CONTRO IL PALCO DEL PAPA

Semidistrutta questa notte a Milano l'impalcatura davanti alla chiesa dove domenica Wojtyla dirà messa - L'attentatore è stato visto fuggire da alcuni testimoni

SOPRALLUOGO SUL PALCO NEL GALLARATESE

MILANO — Un incendio che, in attesa di riscontri più precisi, potrebbe — secondo gli inquirenti — di natura dolosa ha gravemente danneggiato il palco appositamente creato nel quartiere gallaratese sul quale il Papa domani alle 16,30 dovrebbe officiare la messa prima di ripartire per Roma dall'aeroporto di Linate.

L'allarme è arrivato al centralino dei vigili del fuoco alle 0,20. Il palco è composto da una struttura di tubi metallici ricoperti di ondulati di plastica. E' stato eretto davanti alla chiesa in muratura nel quartiere gallaratese, alla periferia Nord-Ovest di Milano. Si di un quartiere te, uno dei più «caldi» della città.

L'incendio è stato provocato da un ordigno esplosivo, forse una bottiglia incendiaria, che qualcuno ha lanciato o appoggiato sul rialzo dove avrebbe dovuto essere sistemata la del Pontefice. Secondo testimoni oculari persona vista scendere di corsa dai gradini struttura che conducono all'altare e dileguarsi attraverso i campi vicini.

Le fiamme si sono subito diffuse trovando alimento nei paramenti, moquette e nei tendaggi. Il «*botto*» è stato sentito dai cittadini abitano nelle vicine I vigili del fuoco arrivati poi dopo. L'incendio ha danneggiato oltre arredi, il pavimento del palco. «*Un lavoro riparabilissimo*» secondo il parroco quartiere don Leandro Bianchi, «*giornata in più di lavoro*».

Il palco una struttura alta non meno una ventina metri. Davanti state recintate due vaste dove domenica affluiranno i fedeli.

Proprio i lavori di pulizia dei campi e quelli di riassetto in generale del quartiere avevano provocato, ha detto il parroco, alcuni malumori per gli «*sprechi*» sfociati in un volantino stampato circa una settimana fa firmato genericamente da «*Lavoratori del quartiere e nel quartiere*».

Il prefetto Vicari, informato dell'attentato, «*ha sollecitato l'intervento dei vigili del fuoco, dell'ufficio tecnico del Comune e, occorrerà, anche del genio militare per l'immediato ripristino delle strutture danneggiate*».

Tiratori scelti lungo il percorso

Giovanni Paolo II in visita a Desio e Sesto S. Giovanni

MILANO — *Desio, Seregno, Venegono Inferiore, Monza, Sesto S. Giovanni: le tappe che oggi il Papa percorre spostandosi in elicottero e in macchina. Appuntamenti più significativi: l'incontro con i lavoratori di Sesto S. Giovanni, oltre 100 mila. A Monza, Giovanni Paolo II percorre il famoso circuito e sul rettilineo d'arrivo, salutato da decine di migliaia di giovani. A Desio, Karol Wojtyla andò per la prima volta nel '63, quando era vicario a Cracovia, per ritirare tre campane regalate da quella diocesi alla chiesa di S. Floriano nella sua città. A Venegono Inferiore, nell'ambito del seminario arcivescovile intitolato a Pio X, il Papa celebra una messa.*

L'accesso a Desio è stato bloccato a partire da ieri sera e sarà riaperto solo oggi, a visita conclusa. Qui la visita di Giovanni Paolo II alla casa natale di Pio XI si inserisce in una serie particolarmente grandiosa di «visite»: opere d'arte ristrutturate, lunghi tratti di strada pavimentata in stile secentesco e ottocentesco, un concerto di campane (famose nella tradizione locale), altre musiche eseguite tre prestigiosi organi del Settecento, appositamente restaurati.

La seconda giornata milanese di Giovanni Paolo II concluderà, infine, alla Scala con un concerto di musiche verdiane diretto Riccardo Muti.

il capoluogo lombardo ha accolto con pioggia, folate di vento freddo in un'atmosfera gioiosa, piena di applausi, scarsamente mistica. Grida di: «Viva il Papa», tantissimi bambini, donne e uomini allegri, senza aria compunta né di circostanza, nessun velo né vestito grigio e blu.

stazione, intanto, anche oggi continuano ad arrivare gruppi di invalidi, ammalati, menomati, che, guidati religiosi, desiderano vedere Papa. Oltre ai convogli ferroviari, affollati di pellegrini, pure i pullman provenienti da Liguria, Veneto, Piemonte, varie lombarde. Oggi, Ferrovie Nord hanno raddoppiato disponibilità posti da e per Milano.

La seconda giornata milanese del Papa sarà molto impegnativa anche per i servizi d'ordine, che dovranno proteggere Giovanni Paolo II in cinque diversi centri oltre che negli spostamenti cittadini. Decine elicotteri continueranno, come ieri, a girare sulla zona; centinaia di agenti e tiratori scelti appostati lungo i palazzi che costeggiano il percorso pontificio; ulteriori, minuziosi controlli sono stati compiuti anche durante la notte lungo la rete fognaria del capoluogo lombardo.

Ornella

FLASH

Scioperi della Fim

ROMA — Viva l'incontro che dopodomani il ministro Scotti avrà separatamente la Fim e Federmeccanica dopo la rottura delle trattative per il contratto. Nelle fabbriche tensione continua a ieri scioperi e manifestazioni e qualche blocco stradale e ferroviario.

ROMA — Regolari i voli e partenza delle lunedì prossimo. E' sospeso lo sciopero indetto sindacati confederali e autonomi dopo un incontro il ministro Sanità Altissimo sul problema dell'assistenza sanitaall'estero.

Via alla ripresa e anche in Italia

La prospettiva un miglioramento rapido dell'economia mondiale segnalato dagli Usa

NEW YORK — Le prospettive di una ripresa economica stanno migliorando rapidamente in tutti i maggiori Paesi industrializzati, Italia inclusa, e con la sola eccezione del Giappone, confermando pertanto le che per scontato un imminente rilancio complessivo dell'economia internazionale. Lo afferma l'Istituto di ricerche economiche statunitense, Conference Board, base dei rilievi trimestrali effettuati dal gruppo. Risulta infatti che l'indice composito che tiene conto dei principali indicatori economici di cia- dei sette maggiori Paesi industrializzati, ha segnato un incremento annuale del 7% a febbraio, dopo variazione rilevata novembre ed flessione dell'1% registrata nell'agosto scorso.

La fine della recessione l'avvio della ripresa vengono confermati proprio dall'entità del balzo in avanti febbraio, che supera tasso di crescita a lungo termine del 4% registrato dagli stessi indicatori nella decade 1966-'75. L'indice composito tiene conto dell'andamento di 65 diversi indicatori per ciascun Paese, che comprendono i dati re- quotazioni azionarie, gli utili aziendali, l'afflusso degli ordinativi, i contratti di costruzione, il credito al consumo, nonché produzio- beni e servizi l'andamento del quadro-occupazione.

Il pullman in gita muore uno scolaro

Tre compagni sono rimasti feriti - Il mezzo precipitato in una scarpata vicino a Caserta

NAPOLI — Un bambino è morto tre sono rimasti feriti in un incidente nuto in provincia di Caserta nel quale stato coinvolto pullman che trasportava scodelle elementari che rientravano da una gita compiuta morto Romolo Loffreda, di 11 anni, e hanno riportato ferite il fratello Nicola di 10 i compagni clas- Bompane Claudio Ciccarelli di 11 anni. Erano, insieme altri quattro bambini, a di pulla ditta «Ferrezza» condotto dal trentaseienne Francesco Ferri, che per cau- in corso di accertamento è finito strada.

Il pesante automezzo si capovolto dopo aver percorso 21 metri di scarpata. L'inci- è avvenuto in località Serretelli sulla statale tratto che congiunge Castella Matese con San Gregorio Matese. Nella 140 ragazzi del secondo circolo di di Piedimonte Matese erano rientrati con tre pullman da una gita nella capitale. Quindici sono rimasti solo automezzo essere accompagnati nei piccoli centri di provenienza: 8 Castello e 7 stavano proseguendo per San Gregorio quando è avvenuto l'incidente.

Il tratto di strada interessato in rifacimento risulta privo di *guard-rail*. Secondo raccolte dalla Polstrada, l'automezzo sarebbe stato incrociato da un'autovettura che procedeva e gli abbaglianti.

Petroliera sequestrata

L'AIA — La petroliera «Raffaele Cafiero» società armatrice Achille Lauro stata posta sotto sequestro nel porto di Rotterdam su richiesta di due società — una panamense ed una delle Filippine — a garanzia di un credito di circa miliardi di lire.

Arafat presto «grossi fatti» nel Libano

— Il leader palestinese Arafat detto in un'intervista che Israele ha ammassato cinque divisioni in Libano ha aggiunto attendersi «*grossi fatti*» per i prossimi giorni.

Arafat ha aggiunto che funzionari statunitensi giunti «*segnali molto gravi e molto pericolosi*» per quanto riguarda i prossimi giorni, facendo inoltre riferimento a «*minacce*» venute da portavoci ufficiali e alti ufficiali israeliani.

Stregone all'ergastolo per sacrificio

DELHI — Un «tantrik» (stregone) indiano stato condannato all'ergastolo per ordinato, nel set- il sacrificio di bambino al fine propiziarsi gli spiriti maligni, che a dire perseguitavano gli abitanti un villaggio vicino a Jabalpur, nel Madhya Pradesh.

I giudici di Jabalpur hanno condannato a vita anche l'esecutore delitto, un giovane indigeno aveva rapito la vittima all'uscita scuola e l'aveva poi decapitata.

PAOLO — Novecento indios tribù sul «*piede di guerra*»: reclamano restituzione delle loro terre, nello del Mato Grosso (Brasile) occupate una ventina di facoltosi agricoltori.

Giovedì gli indios hanno anche sequestrato cinque funzionari della Funai (Fondazione nazionale di aiuto agli indi) che si recati per discutere il problema. I cinque sono stati rilasciati dopo che hanno promesso di recarsi immediatamente a Brasilia per discutere la questione

Le controversie per la proprietà delle terre tra indios agricoltori sono frequenti

La diossina va al sicuro

PARIGI. E' TERMINATA FINALMENTE INTERROTTA L'ODISSEA DEI 41 FUSTI DELLA DIOSSINA DI SEVESO. ATTUALMENTE I CONTENITORI SONO SORVEGLIATI IN UN DEPOSITO MILITARE POCO DISTANTE DA ANGUILCOURT LE SART, DOVE SONO STATI RITROVATI L'ULTIMO IERI. ECCEZIONALI MISURE DI SICUREZZA SONO STATE DECISE PER GARANTIRE LA SICUREZZA DEL TRASPORTO. NELLA FOTO: ALCUNI BIDONI SU UNO DEI SETTE CAMION CHE HANNO PORTATO LA DIOSSINA AL DEPOSITO

Vivono di rendita 19 mila italiani

Secondo dati del ministero delle Finanze i ricchissimi sono appena 297

ROMA — Su più di 25 milioni di italiani che hanno presentato dichiarazioni dei redditi solo pochissimi hanno dichiarato di aver avuto redditi non derivanti da una qualsiasi attività lavorativa. Sembrerebbe perciò che veramente l'Italia possa essere considerata una Repubblica fondata sul lavoro.

Lo spaccato della società, secondo i dati ultimativi del ministero delle Finanze, è [illegible] lavoratori dipendenti, da [illegible] pensionati, [illegible] imprenditori, da 1.400.000 percettori di redditi da partecipazioni, da 650.000 professionisti e 617.000 persone sole [illegible] di terreni, di fabbricati.

Solo per pochi di questi ultimi però si può dire che vivano di rendita. Una suddivisione per classi di reddito risulta infatti che fra gli 817.000 redditieri la grande maggioranza, circa 795.000, ha rendite inferiori ai 10.000.000 annui (650.000 addirittura inferiori ai 2.500.000) [illegible] fino a 50.000.000, [illegible] fino a 100.000.000 e solo 297 persone godono di rendite superiori ai 100 milioni. Si può dire quindi che solo 19 mila italiani circa possono vivere di rendita.

Il fatto che il 66% del totale dei redditi non da lavoro è costituito da donne ed il ridotto livello del reddito medio, addensato in meno di 2 milioni l'anno, dimostra secondo i tecnici delle finanze, che si tratta prevalentemente di casalinghe ma quali sono intestati i beni patrimoniali.

Questa considerazione però ben difficilmente si può riferire ai 297 contribuenti con redditi medi di [illegible] milioni i quali pagano in media più di 100 milioni di imposta.

05 007 del «Kgb» scoperti all'Ovest

Gli esperti spionistici occidentali denunciano la sempre maggiore penetrazione degli agenti dei paesi socialisti - L'elenco dei respinti

LONDRA — Secondo esperti dei servizi segreti, lo spionaggio sovietico nei paesi occidentali, o legati al mondo occidentale, è diventato sempre più attivo negli ultimi tempi e la prova è data dalla scoperta di numerose reti spionistiche in diversi paesi. Questa è la lista delle spie e delle presunte spie sovietiche espulse dai vari paesi occidentali dal gennaio 1982:

Francia: 47 diplomatici, giornalisti e operatori economici sovietici espulsi il 4 aprile 1983, incluso Serghei Chetverikov, ritenuto il capo del Kgb in Francia.

Belgio: tre diplomatici espulsi da Ginevra in gennaio. Il corrispondente dell'agenzia stampa «Novosti» espulso il 26 aprile e un addetto militare pochi giorni dopo.

Gran Bretagna: sette diplomatici e giornalisti espulsi per spionaggio. Un diplomatico espulso il 15 aprile in risposta all'espulsione di un cittadino inglese da Mosca.

Un funzionario dell'Aeroflot e un dirigente di una società petrolifera russa arrestati il 15 febbraio insieme ad un operatore economico italiano per spionaggio.

Spagna: due funzionari dell'Aeroflot espulsi in aprile. Un [illegible] della società marittima sovietica espulso il 4 aprile per spionaggio.

Stati Uniti Occidentale: [illegible] di una [illegible] commerciale arrestato il 4 febbraio mentre stava cercando di appropriarsi di segreti industriali.

Olanda: diplomatico sovietico espulso il 4 febbraio. Due uomini d'affari russi espulsi per spionaggio su basi olandesi della Nato.

Canada: funzionario commerciale russo Igor Abramov espulso nel marzo 1982, apparentemente per avere cercato di ottenere informazioni di tecnologia segreta.

Norvegia: due membri di una missione commerciale espulsi il 4 febbraio 1983 per avere cercato di ottenere particolari riservati sul caccia F-16 Falcon.

Due diplomatici russi espulsi nel dicembre 1982 per spionaggio intorno ai cantieri navali di Goteborg.

Danimarca: Evgeni Motorov, addetto scientifico dell'ambasciata sovietica a Copenaghen espulso il 10 febbraio per avere tentato di ottenere informazioni riservate sui sistemi di calcolazione elettronica.

[illegible] un diplomatico espulso per spionaggio.

Inoltre, [illegible] non occidentale e [illegible] legato all'Occidente, l'Iran ha ordinato a [illegible] diplomatici sovietici di lasciare il paese accusandoli di «tradimento».

E' smantellato in Spagna un traffico di droga

PALMA DI MAIORCA — La polizia spagnola ha smantellato un'organizzazione internazionale che trafficava sostanze stupefacenti. Sono finite in carcere 30 persone. Due cittadini olandesi sono stati arrestati a Barcellona e due marocchini nel territorio spagnolo di Melilla nell'Africa settentrionale [illegible] di questo mese. Circa 500 chilogrammi di eroina sono stati sequestrati in un panfilo e in un appartamento di Palma di Maiorca (isole Baleari). La rete di trafficanti smistava l'eroina verso diversi porti del Mediterraneo.

[illegible] per protesta [illegible] l'imposta fabbricati

LECCE — Il sindaco di Castri di Lecce — comune a venti chilometri dal capoluogo — Aldo Quarta (indipendente), si è dimesso ieri dall'incarico. Protesta contro la sovrimposta comunale sul reddito dei fabbricati, prevista dalla legge sui provvedimenti urgenti per la finanza locale, che ritiene *«improponibile e iniqua per le popolazioni meridionali»*.

Trombe d'aria [illegible] morti [illegible] nel Texas

NEW YORK — Una serie di trombe d'aria si è abbattuta nella zona centromeridionale degli Stati Uniti, colpendo particolarmente il Texas. Il bilancio è di una decina di morti e diverse [illegible] feriti, soprattutto nell'area di Houston. I danni materiali sono ingenti: sono [illegible] distrutte parecchie abitazioni e linee elettriche per oltre duecento [illegible] delle [illegible] sono state colpite da alberi che, sradicati dalla furia del vento (il quale ha soffiato fino a 250 chilometri l'ora), sono poi precipitati al suolo. Un bambino di [illegible] anni è [illegible] invece letteralmente strappato [illegible] braccia del fratello maggiore ed il suo cadavere è stato ritrovato a 200 metri di distanza.

Vertice Reagan - Andropov [illegible] primavera dell'[illegible]

WASHINGTON — Dietro le quinte a Washington starebbero già lavorando per preparare un vertice fra il presidente Reagan e il leader sovietico Juri Andropov. Per quanto è [illegible] appreso [illegible] ambienti [illegible] Casa Bianca. Secondo le indiscrezioni rimangono ancora da stabilire la data e la sede del summit. Ma, a quanto è parso di capire, potrebbe avere luogo nella prossima primavera in un Paese europeo. Ieri Reagan avrebbe detto che l'incontro è *«molto probabile per l'anno prossimo»*.

[illegible] Uccide passante

Un malato di mente [illegible] Padovano

PADOVA — *Un giovane, Endrio Fantinato, di 17 anni, di Loreggia (Padova) è morto a San Giorgio delle Pertiche (Padova), investito da un'autoambulanza rubata [illegible] ricoverato del reparto psichiatrico dell'ospedale di Camposampiero. Il degente, Giuseppe Regazzo, di [illegible] anni, di Vigonza (Padova), aveva eluso la sorveglianza [illegible] sanitari ed era salito su un'autolettiga [illegible] le chiavi inserite nel cruscotto.*

Il portiere, ingannato dal fatto [illegible] l'uomo indossava una camicia azzurra come quelle in dotazione al personale dell'ospedale, aveva aperto il cancello. Nell'uscire, [illegible] aveva però urtato contro un'automobile in sosta e contro un muro.

Dopo alcuni chilometri, giunto a San Giorgio [illegible] Pertiche, Regazzo ha perduto il controllo dell'autoambulanza che ha investito Fantinato ed è finita contro un bar. Il giovane, immediatamente soccorso, è stato trasportato all'ospedale, dove è morto dopo tre ore. Regazzo ha invece riportato ferite guaribili in un mese.

PICCHIATO A [illegible] — Quattro giovani tossicodipendenti di Bordighera sono stati arrestati dai carabinieri per omicidio. Sono: Roberto Gallo di 18 anni, Beniamino Peliari di 25 anni, Natale Barone di 22 anni, e Marco Lorenzi. I quattro sono accusati di avere picchiato a morte un giovane operaio di Saronno, [illegible] di 20 anni, che lavorava in un cantiere [illegible] di Vallecrosia.

Roma: quattordicenne sequestrata per errore

Rilasciata incolume poco dopo

ROMA — Una ragazza di [illegible] anni è stata rapita ieri sera e poi rilasciata dopo che i sequestratori erano accorti di avere sbagliato persona. Il fatto è avvenuto alle 20,30 nel quartiere Portuense. La giovane si chiama Antonella Vitale. E' figlia di un maresciallo maggiore dell'aeronautica.

La ragazza era scesa di casa con la sorella, Emanuela, di 11 anni, per gettare un sacchetto di spazzatura. Due uomini l'hanno aggredita e l'hanno costretta a salire con la forza su una «127».

L'allarme [illegible] immediatamente. Sono stati predisposti una serie di [illegible] e di posti di blocco, ma poco prima delle 23 Antonella è ritornata a casa. Era in buone condizioni di salute. I sequestratori non le avevano fatto alcun male.

La ragazza ha [illegible] di essere stata portata in un casolare di campagna. Il viaggio è durato circa venti minuti, poi i banditi l'hanno rinchiusa in uno stanzino.

Poco dopo la porta della minuscola prigione si è riaperta (i rapitori si erano probabilmente resi conto nel frattempo di avere sbagliato persona) e gli stessi due uomini che l'avevano prelevata davanti a casa l'hanno costretta a risalire su un'altra auto. La vettura ha viaggiato per alcune decine di minuti, fino a piazzale della Radio. Qui la ragazza è stata rilasciata.

Antonella [illegible] ha detto di essere stata costretta dai suoi rapitori a compiere tutto il percorso nascosta sotto i sedili dell'auto per non correre il rischio di essere veduta.

ESTRAZIONI DEL LOTTO

Bari	17	[illegible]	39	[illegible]	48
Cagliari	[illegible]	67	18	[illegible]	59
Firenze	[illegible]	[illegible]	64	43	[illegible]
Genova	75	59	10	53	2
Milano	73	4	[illegible]	[illegible]	41
Napoli	86	57	64	[illegible]	55
Palermo	74	50	10	[illegible]	32
Roma	77	[illegible]	89	82	7
Torino	9	39	82	14	70
Venezia	43	[illegible]	[illegible]	62	71

Colonna dell'Enalotto

1X2 222 221 XX2

STAMPA SERA
Michele Torre
direttore responsabile
Carlo Bramardo
vicedirettore

Editrice LA [illegible] S.p.A.
[illegible] Giovanni Agnelli
Amministratore Delegato e Direttore Generale
Marco Benedetto
Consiglieri Vittorino Chiusano
Umberto Cuttica
Giovanni Giovannini
Carlo Masseroni
Francesco Paolo Mattioli
Sindaci Alfonso Ferrero (presid.)
Luigi Demartini
Giovanni Peradotto

Stabilimento tipografico: Edit. La Stampa S.p.A. - Via Marenco, 32 - 10126 Torino

© 1983 Edit. LA STAMPA S.p.A.

CERTIFICATO N. 387 DEL 22-12-1981

Temperatura a Torino, ore 13 +12

PIOGGIA

TEMPO PREVISTO: su Piemonte e Valle d'Aosta cielo molto nuvoloso con precipitazioni. VISIBILITA': buona. TEMPERATURA: in aumento. TENDENZA DEL TEMPO: intensificazione delle precipitazioni.

all'estero ieri

Atene	+17	+30
Berlino	+10	+26
Buenos Aires	+13	+20
Lisbona	+ 9	+18
Londra	+ 9	+14
Mosca	+15	+30
New York	+11	+17
Parigi	+ 7	+16
Singapore	+25	+33
Tokyo	+16	+24

In provincia (ore [illegible])

Aosta	+ [illegible]
Alessandria	+10
Asti	+14
Cuneo	+11
Novara	+12
Vercelli	+14
Genova	+16
Imperia	+17
Savona	+18

In Italia (ore 8)

Venezia	+19
Milano	+15
Bologna	+20
Ancona	+19
Roma	+21
Napoli	+18
Bari	+21
Reggio C.	+18
Palermo	+23
Cagliari	+21

DOMENICA 15 MAGGIO
ultimo concorso
della serie A

C.O.N.I. - Ufficio Pubblicità

ma anche con le serie B e C
continua la grande distribuzione
dei milioni del Totocalcio

La Juventus ad Atene saluta il suo grande campione

Bettega sogna un addio con una rete e la Coppa

E' il canto del cigno. Bettega lascia la Juventus nella serata più importante della stagione. In palio c'è la Coppa dei campioni ■ Roberto Bettega, nella circostanza, indosserà per l'ultima volta quella maglia che ■ stata sua dal 27 settembre del 1970, quando esordì con un gol vincente a Catania. Mille pensieri ■ sensazioni affollano la mente di questo campione che ha caratterizzato, con il suo bagaglio tecnico ■ morale, un'era juventina. Tristezza, nostalgia, rimpianti, gioie e amarezze si mescolano meravigliosamente.

Da questo affollamento di sensazioni ■■■ però imbarazzo dialettico, sforzo per evitare la retorica, disagio per non cadere in banalità e luoghi comuni. ■ riassunto lo si può racchiudere in un paio di battute, che spezzano ■■ silenzio maturato nella riflessione. *«Quando ■ cominciato a giocare al calcio, a livello professionistico voglio dire, non pensavo che un giorno sarebbe arrivato il passo dell'addio. La Juventus è la mia vita calcistica, sono nato ■ vissuto qua, Pedrale è stato per me ■■■ un padre. E' dal Sessanta che vesto alla bianconera. Un'esistenza. Quanto ho vinto con ■ Juve! Ed ■■■ spero ■ regalare ai tifosi e di regalarmi ■ Coppa ■■ Campioni, ■■ obbiettivo che ■ in cima ■■ nostri pensieri»*.

Di Roberto si sa tutto, che ha realizzato in campionato 130 reti, vincendo una volta questa classifica speciale, che i suoi gol nelle varie Coppe internazionali so■■ ■■ e quelli in nazionale 19, che ■ nato sotto il segno del Capricorno, che è sposato con la signora Emanuela, che ha due figli, Luca ed Elisabetta. Il bomber bianconero guida ■■■ Lancia, da ragazzo veniva soprannominato «Bettone», adora ■ golf, ammira Borg, ritiene Pelé il più grande calciatore di tutti ■ tempi, crede in Battistini quale promessa del calcio italiano, ascolta volentieri ■ dischi di Mina e Lucio Battisti, preferisce i film con Spencer Tracy ■ Katharine Hepburn.

Ma nella sua vita di uomo e ■ calciatore esistono alcuni angolini remoti, inesplorati. *«Ho provato gioie e dolori* — è Bettega che parla — *le due tappe sinistre mi ricordano la malattia del '72 e l'infortunio al ginocchio, subito contro l'Anderlecht. Due esperienze amare che ■■ hanno fortificato. Ho imparato ■ soffrire. Come momenti felici cito la partita della consacrazione della Juventus a Campione d'Ita■■ nel '72. Io ero convalescente a Fenestrelle. Venni al Comunale per salutare i miei compagni di squadra. Avevo ■ lacrime agli occhi. La gioia era immensa, poiché capii che per la Juventus ■■■ cominciando ■■ ciclo. ■■ io ■■■ potevo essere ■■■ partita. E ricordo quei quattro giorni trionfali che ci permisero di conquistare a Bilbao ■ Coppa Uefa ed ■ Genova, contro la Sampdoria, lo scudetto»*.

Ma la sete di successi ■ Bettega non è finita. I sette scudetti, la Coppa Uefa e Italia non sono sufficienti. La Coppa dei Campioni ■ ■ portata di mano. Basta prenderla.

«Sarebbe la conclusione più bella per la mia carriera in Italia. E' troppo facile esprimere questo desiderio che è scontato. Voglio ■ Coppa ■■■ tutte le mie forze. Sarebbe meraviglioso, la chiusura più bella di un sogno stupendo. Diventerebbe ■■■ delle tappe fondamentali della mia carriera».

Roberto Bettega cominciò la sua vita professionistica giocando nel Varese. Bastava accendere il transistor, ■ domenica, per apprendere che il successo della squadra allora allenata da Liedholm ■■■ stato deciso da un gol di testa di Roberto, che dall'anno successivo fu soprannominato Bobby-gol dai tifosi juventini. Nacque una leggenda sul suo colpo di testa, che si ispirava ad un altro grande specialista, il gallese John Charles. Roberto ■■■ nato con il calcio nelle vene. Gio■■■ come se leggesse da un testo dove tutto era studiato nei minimi particolari. Ciò non significava però che l'attaccante bianconero non fosse istintivo. Certi gol segnati nel segno della rapina e ■■■ potenza lo dimostrano ancora oggi.

Il repertorio è ricchissimo, la classe cristallina ■ lo stile molto personale anche se coerente ■■■ i canoni tradizionali. Per un decennio ha creato disagi e timori a tutte le difese d'Italia e d'Europa. Nelle coppe internazionali ha segnato 27 gol.

«E spero tanto che non siano finiti — sospira lui con un accesso di ambizione mista a speranza — *gol e Coppa sarebbe il fiore all'occhiello, l'accoppiata ideale per questo addio del 25 maggio. Chi l'avrebbe mai detto che avrei lasciato ■ Juve ■■■ giorno... Il tempo è volato via, tutto mi sembra tanto vicino, anche il passato che ormai è remoto»*.

Due parole su Boniperti.

«Ha creato questa squadra, le ha dato l'etichetta, le ■■■ probabilmente conferito ■■■ mentalità vincente, le ha trasfuso la sua combattività, la sua serietà. Per noi rappresenta un sicuro punto ■ riferimento, poiché è competente, serio e capace».

E Trapattoni?

«Un perfezionista, che ha vinto molto ■■■ noi. Appartiene alla nouvelle vague degli allenatori. Innamorato del calcio, sa essere trainer ed istruttore ad un tempo, e questo è molto importante».

Il bomber juventino degli Anni 70-80 se ne va. Prima del commiato, vuole lasciare ancora il segno. L'Amburgo è avvisato.

Angelo Caroli

Furino: vorrei qualche minuto di gloria finale

Furino sfoglia l'album ■■■ ricordi. Il piccolo-grande guerriero sta per vivere la ■■■ seconda finale di Coppa Campioni, anche se questa volta ■■■ sarà un protagonista diretto forse solo per pochi minuti, come lui stesso presagisce. A Belgrado invece Furino offrì una delle sue prove più generose dannandosi l'anima ed uscendo dal campo sconfitto ed imbestialito.

Ricorda: «Fu una partita senza calore, certamente una delle meno belle da noi giocate. Alla fine provai una stra■■■ sensazione: in campo avevo corso ■■■■ ■■ pazzo ■■■ ■■■ ■■■ contento ■ ■■■ stesso. Disputammo una partita sempre in salita ■■■■ vedere la possibilità di pareggiare il gol ■ Rep. Meglio un 3-0 di quella sconfitta striminzita; perché l'Ajax non ci mise mai sotto né ■■■■ gioco, ■■ come agonismo, né come forza fisica. Fu una partita che avrei sempre voluto rifare».

Come detto Furino sarà protagonista marginale della sfida con l'Amburgo: «Giocare partite ■■■■ questa — *ammette* — piace ■ tutti. Chi è che ■■■ sogna di disputare una finale di Coppa Campioni ed essere magari tra gli uomini decisivi? Purtroppo il tempo passa, ma il mio orgoglio non cambia ■■ io vorrei ■■■■ ancora utile. Mi piacerebbe avere quest'ultima occasione. Spero che qualcosa capiti e che riesca a giocare almeno una fetta di partita. Ho impiegato dieci anni per rigiocare una finale come questa e purtroppo ■■■ ■■ ho altrettanti ■ disposizione per ritentare ancora. Non so cosa succederà dopo Atene. Da tempo vivo alla giornata ma non mi sento l'acqua alla gola. Certo mi piacerebbe giocare ancora un anno perché credo di poter essere utile alla Juventus».

L'attesa ■■■■ di ora in ora. La Juventus è data favorita in Italia ed all'estero. Una eventuale sconfitta sembra quasi impossibile. Situazione balorda per la Juve: «Il fatto di essere dati per favoriti — *precisa Furino* — ■ a mio avviso positivo. E' ■■ riconoscimento ■ nostro valore, a quanto ■ buono abbiamo fatto sinora in campo internazionale. La partita ■ tutta ■■■ giocare però e le lodi non ci turbano perché siamo consci delle difficoltà cui andremo incontro».

Mercoledì si affronteranno due squadre potenti e grintose. Il vantaggio della Juventus potrebbe però esserci una maggior dose di estro, di fantasia. Furino non si entusiasma: «Forse la Juve ■ più imprevedibile, ma non credo che l'Amburgo abbia punti deboli. Diversamente non sarebbe in finale».

Ma la gioia per ■■■ vittoria in Coppa Campioni compensa ■ delusione per ■■■ perso lo scudetto? In molti ■ pongono questa domanda ■ Furino risponde: «Sono due cose troppo diverse per poter fare dei paragoni. ■■ felicità per la vittoria in campionato è immensa, ma in questo momento a noi manca questa benedetta coppa e vogliamo provare ■ tutti i costi nuove, sconosciute soddisfazioni. I confronti rimandiamoli a dopo».

Furino ■ ■■■ dei superstiti della sfida con l'Amburgo ■ otto anni fa. Squalificato all'andata a Torino (vittoria della Juventus per 2-0) il capitano giocò il «ritorno» finito sullo 0-0. In quell'occasione si ■■■ protagonista ■ ■■ curioso episodio. Quando a dieci minuti dalla fine Parola sostituì Bettega con Damiani, Furino protestò apertamente con il tecnico non ritenendo giusta la mossa. «Chissà cosa mi passò per la testa — *conclude* — in quel momento. Dopo ci ragionai su e capii di avere sbagliato».

Fabio Vergnano

C'è caldo tremendo 30 gradi all'ombra

ATENE — Domani, ■■ stadio del Panathinaikos, si disputerà il tradizionale derby tra ■ campioni di Grecia dell'Olympiakos e il Panathinaikos, decisivo per il titolo ■ campione di Grecia, ciononostante per la prima volta la gente ■■■ sembra troppo interessata a questa partita: le ■■■■■ni degli sportivi, infatti, ■■■ già orientate verso la grandiosa sfida di mercoledì prossimo ■■■ la Juventus ■ l'Amburgo (soprattutto allo scopo ■ trovare un biglietto per poter assistere alla partitissima).

Non è esagerato sostenere che ad Atene si respira già atmosfera di grande entusiasmo. Ieri ■■■ ■■■■ è arrivato il primo pullman che trasportava tifosi di Macerata, i quali hanno tappezzato ■■■■ l'automezzo ■■■ fotografie della Juventus ■ ■■ ■■■ giocatori più celebri, in testa Platini, ■■■■ ■ ■■■■■.

La Juventus arriverà nel primo pomeriggio di ■■■■■ ■■ Atene e alloggerà ■ ■■■ albergo ■■■■ zona balneare, a Vulliagmeni, a circa ■■■■■ chilometri ■■■■ ■■■■■■ l'Amburgo, invece, alloggerà ■■ pieno centro, a dieci ■■■■■■■ tri dal campo ■ gioco.

Per ■ due avversarie ■■■ previsti due allenamenti: ■ ■■■■ ■ allenerà allo ■■■■■ Olimpico ■■■ pomeriggio ■ martedì (18,30 ■■■ locale, 17,30 ora italiana), mentre i tedeschi andranno in campo per ben due volte. La prima, ■■■■■■■ sera, sul terreno dello stadio Olimpico, alla stessa ■■■ dell'incontro (21,15 locali), ■ la seconda ■■ mattina di mercoledì allo stadio Karaiskaki.

Quello che sin da ora possiamo sottolineare è che qui viene considerato come il peggior nemico ■■■■■ squadra juventina, per l'incontro di mercoledì, è il caldo tremendo che già incombe da domenica scorsa: sono 30 gradi all'ombra, mentre di sera la temperatura scende ai 25-26 gradi.

Anche i tifosi

GENOVA — Il tifo juventino ■ ritaglia uno spazio nella città rossoblucerchiata, si riunisce in un club, sta per muovere su Atene. *«Siamo poco conosciuti perché ■■■ facciamo rumore, ci rendiamo conto di essere "stranieri" anche ■■ ■ Juventus ha ■ Genova, ■ soprattutto nelle due riviere, grandi simpatie»*, dice Meldi Cladinoro, presidente ■■■ «Club Juventus Santa Sabina» e che prende il nome dalla piazza in cui si trova, ■■■■■ la stazione Principe, in un angolo della città storica più suggestiva.

Quattro stanze, gagliardetti e bandiere bianconere, poster dei giocatori. ■ club fu fondato nell'ottobre del 1981. ■■■ raccolto rapidamente 450 juventini fino a quel momento «tifosi solitari, in ordine sparso». Meldi Cladinoro, 63 anni, origine modenese, commerciante, ne è ■ presidente. Naturalmente, come tutti gli adulti del club, si proclama *«juventino da sempre»*, ■■ ■■ quando ■■■ in Emilia, *«terra anche questa* — spiega — *dove la fede bianconera ■ vivissima»*.

sei giocatori al mondo hanno conquistato Mundial, Coppa dei Campioni e campionato continentale

Se la Juve vince, Zoff fa lo slam

Se, com'è nei voti, la Juve dovesse vincere la Coppa dei Campioni ad Atene, il «portierone» Dino Zoff raggiungerebbe un altro primato: entrerebbe cioè nell'albo, assai esile per la verità, dei calciatori che nella loro carriera hanno fatto il «Grande Slam».

Che cos'è il «Grande Slam»: Abbiamo preso a prestito il termine dal tennis — che a sua volta lo ha mutato dal bridge —: il «Grande Slam» è raggiunto da quei tennisti che nello stesso anno vincono gli internazionali di Wimbledon, Forest Hills, Parigi e Melbourne, vale a dire i quattro più importanti tornei individuali.

Ora, quali sono le competizioni internazionali più prestigiose nel calcio? La prima di tutte, è ovvio, è la Coppa del Mondo per nazioni; poi sembra sensato mettere il campionato continentale per nazioni (europeo e sudamericano) e la Coppa dei Campioni per club (in America Latina, la Coppa dei Libertadores). Sono questi i traguardi più alti per un calciatore. Si escludono invece i vari tornei non ufficiali (Copa d'Oro, Mundialito per nazioni e per club, Coppa Interamericana, Coppa Intercontinentale, Supercoppa e così via, che si svolgono senza regolarità e soprattutto senza riconoscimento della Fifa) e i tornei ufficiali di rango inferiore, come le europee Coppa delle Coppe e Coppa Uefa.

Stando così le cose, l'albo dei calciatori che hanno vinto le tre competizioni considerate comprende finora soltanto sei nomi. Si tratta dell'insuperato blocco del Bayern Monaco, vincitore di tre Coppe dei Campioni (1974, 1975, 1976), e con la maglia della nazionale tedesca della Coppa del Mondo 1974 e del campionato europeo 1972. In ordine di ruolo sono il portiere Sepp Maier, il divino libero Franz Beckenbauer, il granitico stopper Schwarzenbeck; poi il terzino Paul Breitner, avanzante capellone — seppur per poco — in attività; l'elegante interno Uli Hoeness, ora general manager dello stesso Bayern; e infine Gerd Mueller, memorabile centravanti di rapina che, a maggior gloria della squadra, aggiunse a questi allori i titoli di capocannoniere ai Mondiali messicani del 1970, agli europei del 1972 e nelle Coppe dei Campioni 1973, 1974, 1975 e 1977. Se poi si considera che Mueller vinse anche il Pallone d'oro 1970, come miglior giocatore d'Europa, crediamo si possa francamente dire che il vecchio Gerd è il calciatore più decorato in campo internazionale dell'intera storia del calcio.

Sei tedeschi, quindi. Né prima di loro né dopo di loro è mai riuscito a collezionare questa esaltante tripletta. Nessuno fino a mercoledì prossimo, almeno. Con la Coppa dei Campioni, infatti, Zoff eguaglierebbe il primato, tenendo conto che ha già vinto il campionato europeo per nazioni nel 1968 e la Coppa del Mondo un anno fa.

Nessun altro, si diceva. Ma c'è un manipolo di campioni fermi a quota due. Vediamoli: in Europa, in ordine cronologico, troviamo Luisito Suarez (campionato europeo 1964 con la Spagna e Coppe dei Campioni 1964 e 1965 con l'Inter), Amancio e Zoco (europei con la Spagna nel e Coppa dei Campioni con il Real Madrid), Bobby Charlton e Norbert Stiles (mondiali 1966 con l'Inghilterra e Coppa dei Campioni 1968 con il Manchester United), Burghich, Facchetti, Guarneri e Mazzola (Coppe dei Campioni 1964 e 1965 con l'Inter e europei 1968 con l'Italia), Lodetti, Prati e Rosato (europei 1968 e Coppa dei Campioni con il Milan), Rivera (stesse vittorie dei compagni più la Coppa dei Campioni 1963) e infine Karl Heinz Rummenigge (Coppa dei Campioni 1976 con il Bayern ed europei 1980 con la Germania).

In America Latina due traguardi raggiunti troviamo tre gruppetti dei giocatori: quelli del Santos che vinsero la Coppa Libertadores 1962 e 1963 e i Mondiali 1958 e (tra i quali Pelé e Vavà), quelli uruguaiani vincitori del campionato sudamericano per nazioni del 1967 e Coppa dei Libertadores con il Peñarol nel 1966 e quelli paraguaiani vincitori con la nazionale del campionato sudamericano nel 1979 e l'Olimpia Asuncion della Coppa Libertadores nello stesso anno.

Infine, a cavallo tra Europa e America, un solo: quello di José Altafini, che conquistò il titolo mondiale nel 1958 con il Brasile e la Coppa Campioni nel 1963 e il Milan.

Dino Zoff, quindi, alle soglie di un'impresa leggendaria davvero, se sfuggita a tale messe campioni (per non parlare di quanti, da Di Stefano a Cruyff, hanno due traguardi su tre). Se il «Grande Slam» sarà suo, avremo da mercoledì anche nel calcio i magnifici sette.

Alessandro Giorgio

Genova si mobilita in nave al Pireo

E' un club che funziona come un'azienda (le quote consentono un bilancio in attivo) e ha grandi progetti per il futuro. «*Progetti legati, naturalmente, aggiunge Cladinoro, al comportamento della squadra che già la sera del 25 maggio potrà* il titolo che *aspettiamo da sempre, quello di campioni d'Europa*».

— Signor Cladinoro, andate ad Atene?

«*Certo. Faremo* colonna *pullman, partenza alle 10 lunedì. Viaggio via Jugoslavia. Sarà anche l'occasione per* vacanza. *Saremo vicini alla squadra in* partita *che si preannuncia molto dura: del resto,* le altre partite di Coppa, *alle quali quasi tutti i soci* nostro club *hanno assistito.* che *abbiamo tifosi anziani che dal 1946 non hanno perduto una, dico una sola, partita della nostra squadra?*».

— Sperate di smaltire Atene la delusione per il campionato perduto?

«*La delusione già sbollita. Poi, guardi, noi non siamo fegatosi. Dopo che Juventus, nello scorso gennaio, malauguratamente a perdere Genova, facemmo una gran festa. Lo sport innanzitutto. Come vede, Genoa e Sampdoria ci hanno onorato dei loro gagliardetti. le autorità hanno promesso di aiutarci realizzare un nostro progetto: un Juventus-shop che ci consenta di vendere materiale di propaganda juventina*».

Un rapido sondaggio fra i soci del «Club Juventus Santa Sabina» consente accertare le preferenze: Platini è in testa, seguito da Tardelli e Boniek. Ma il vero idolo rimane Dino Zoff le voci di una sua possibile sostituzione, dal campionato prossimo, suscitano profonda «*Il giorno in cui Zoff lascerà davvero* — dice Pietro Tosanotti, commerciante di vino — *faremo una gran festa. Dino, certamente, sarà con noi. Verranno anche genoani e sampdoriani: hanno già detto che portiere della Nazionale idolo per tutti*».

Andrà ad Atene anche un tifoso juventino, isolato, solo perché suo lavoro lo costringe a lunghi periodi di permanenza a Roma: Giacomo Agnesi, della dinastia imperiese della pasta alimentare. Si professa un «bonipertista», attribuendo presidente bianconero i meriti di aver costruito «*una società dallo stile inimitabile*» e «*una squadra che l'anno prossimo farà tremare tutti*». Un avvertimento per la Roma?

Destinazione Atene anche per alcune centinaia di tifosi che hanno scelto di raggiungere il Pireo con la motonave «Italia» della compagnia armatoriale Costa. Partenza domani da Venezia, arrivo atene il 25 maggio. Quindi, via del ritorno, altre soste: a Mykonos, l'isola greca mulini bianchi, poi Corfù e Dubrovnik. «*I posti sono pressoché esauriti, abbiamo ricevuto richieste tutta Italia: e, malgrado voci, i biglietti ci sono*», dice l'avvocato Baroncelli dell'ufficio stampa della «Costa».

Guido Coppini

Prosegue fra le polemiche il grande torneo tennistico

Internazionali, troppa severità Anche Clerc è «vittima» di Roma

DAL NOSTRO INVIATO SPECIALE

ROMA — Piove proprio sul bagnato agli Internazionali non [illegible] ta di meteorologia, ché anzi il sole è l'unica nota positiva di questi campionati [illegible] tennis. Ogni anno un [illegible] belli» che poco [illegible] fornire [illegible] immagine della manifestazione. Pri[illegible] c'erano i giudici di linea che [illegible] a favore [illegible] giocatori di casa, poi è [illegible] la volta del pubblico che, [illegible] colpi di tosse, starnuti, lattine, monetine, disturbava e indispettiva tutti i più forti rivali di Panatta e compagni. Ora il [illegible] Clerc». Così il torneo romano [illegible] inserito nel libro [illegible] troppi campioni di tennis. Vengono solo i più «corazzati» ormai, quelli più forti moralmente, [illegible] nervi più saldi. Con [illegible] stato [illegible] abuso, [illegible] applicate le regole [illegible] pieno, [illegible] c'è [illegible] che [illegible] prossimo anche il giocatore argentino rinuncerà a venire a Roma.

Clerc non è [illegible] giocatore che abitudinariamente [illegible] comporta male come molti altri suoi compagni, [illegible] non c'è dubbio che [illegible] finito per [illegible] tartassato in maniera esagerata.

[illegible] fatto che nasce dal clima di rigidità assoluta imposta dai supervisor, nella fattispecie il danese Kurt Nielsen [illegible] da tutti i giudici [illegible] sedia. Questi, [illegible] fare carriera, invitati [illegible] applicare tutti i poteri concessi [illegible] regolamento, hanno aderito in maniera addirittura fiscale. Così Clerc [illegible] stato prima ammonito e poi penalizzato di un «15» nel match contro Cancellotti, poi [illegible] doppio ha creduto di vedere proseguire la sua «persecuzione» quando con Arraya affrontava Alexander-Fitzgerald. Quindi, appreso che il ritiro nel doppio gli [illegible] costato anche l'eliminazione [illegible] torneo di singolare, ha cercato [illegible] porvi rimedio dichiarando che il *forfait* [illegible] anche [illegible] una forma di mal [illegible] schiena che lo ha [illegible] dall'inizio [illegible] torneo [illegible] che la sosta per le discussioni rischiava di aggravare. [illegible] Kurt Nielsen [illegible] ha abboccato e ha applicato la [illegible] regolamentare, che non ammette scappatoie.

Resta, [illegible] discutibile, solo l'intervento del giudice arbitro che, assente allo svolgimento del «match», quando [illegible] intervenuto ha [illegible] la decisione del giudice [illegible] sedia, favorevole alla coppia sudamericana, per dare [illegible] gione agli australiani i quali lamentavano [illegible] comportamento disturbatorio da par[illegible] di Clerc [illegible] Arraya dopo [illegible] alzato [illegible] «lob».

Così, in semifinale Jimmy Arias è arrivato [illegible] spendere una sola stilla di sudore ed oggi è nettamente favorito contro Gunthardt anche se lo svizzero, formatosi tennisticamente al Monviso di Torino, è apparso in ottima forma.

Nell'altra semifinale, lo spagnolo Higueras dovrebbe finire per stritolare nella [illegible] ragnatela [illegible] palleggi anche lo svedese Stefan Simonsson, finalista l'anno scorso al torneo di Firenze.

Rino Cacioppo

Pallone: dai «recuperi» già le prime sorprese

Con [illegible] Balocco nel ruolo di favorito (il [illegible] avversario [illegible] uno dovrebbe essere quest'anno il figure [illegible] [illegible] scattato domenica il [illegible] campionato [illegible] pallone elastico, una delle [illegible] più antiche dello sport [illegible] se è vero che [illegible] prima edizione risale al 1912. La formula è quella ormai [illegible] del girone [illegible] na a otto squadre [illegible] una poule finale [illegible] quattro per il titolo italiano. Prima di arrivare [illegible] per lo scudetto, che avrà il [illegible] epilogo [illegible] ottobre, è prevista una [illegible] battaglia [illegible] le prime quattro posizioni del girone eliminatorio: i pretendenti [illegible] cinque ed è facile [illegible]

Oltre [illegible] Balocco [illegible] Aicardi, Berruti, Bertola [illegible].

Cominciamo [illegible] Subalpina di Cuneo capeggiata [illegible] campione [illegible] Rispetto allo scorso anno la sua formazione è un po' [illegible] [illegible] vale Solferino [illegible] Cirillo [illegible] pari a Garelli. Biengio [illegible] però sempre una sicurezza.

La [illegible] Dagnino [illegible] Andora [illegible] conferma[illegible] [illegible] squadra dello scorso anno quando [illegible] piazzò seconda ad un solo punto da Balocco. Con Aicardi, [illegible] anni, ci saranno Divida, [illegible] anni, e i terzini Grasso e Ghigliazza.

La «Amici» [illegible] Castelletto [illegible] su Massimo [illegible] [illegible] preparato [illegible] [illegible] forte. Pesa [illegible] squadra l'incognita [illegible] «spalla» [illegible] infortunatosi recen[illegible] ad un gomito; inizialmente sarà sostituito dal terzino Felice Galliano. Serafino e Gola sono i terzini titolari.

L'albese Marchesi [illegible] Barolo dispone di un Felice [illegible] per [illegible] risorse di classe, mestiere e [illegible] è [illegible] convinto delle sue possibilità. [illegible] squadra [illegible] è rafforzata con l'arrivo della «spalla» Arrigo; i terzini sono Mauro Nada [illegible] Somano.

[illegible] consistente [illegible] [illegible] anno la [illegible] [illegible] Cengio: al fianco di [illegible] [illegible] ci sarà Guido Solferino, la «spalla» più agguerrita della [illegible] A;

Ma, al di là di queste indicazioni, giovedì sera nei recuperi ci [illegible] [illegible] le prime sor[illegible] Balocco è stato [illegible] a Cengio da [illegible] per 11 a 4 [illegible] a C[illegible] [illegible] Ber[illegible] ha perso (6-11) di fronte a Pavese. p. g.

Trotto, in attesa del «Moda»

«Week-end» di rilievo sulle piste di Vinovo. Domani si disputa il tradizionale Premio della Moda [illegible] 30 milioni [illegible] lire al quale prendono parte, sulla distanza [illegible] 2200 metri, [illegible] purosangue. Prima della gara sfileranno sulla passerella allestita sotto le tribune [illegible] [illegible] delli [illegible] Badolato, Calandra [illegible] Togno. Saranno presentate, inoltre, le Cabrio [illegible] Bertone, le prestigiose vetture presentate all'ultimo salone di Gine[illegible] Le fuoriserie, in partenza da piazza Castello alle [illegible] 15, porteranno all'ippodromo le ambasciatrici dell'alta moda.

Avvenimento interessante anche oggi nel «meeting» di trotto. Tre cavalli americani, infatti, si contendono i 15 milioni del Premio Reggio Calabria. Dovrebbe trattarsi [illegible] sfida al calor bianco, [illegible] ritmi elevati, sul filo dell'1'15" al chilometro, medie normali per i parretti dei trottatori «yankees».

Le previsioni sono per un «match» fra Armbro Unlimited e Prince Regal già scontratisi a Padova tre settimane fa e conclusosi [illegible] favore dell'allievo [illegible] Brighenti. Buone [illegible] tizie anche sul conto di Durk Hanover, che debutta in Italia, dopo una prova [illegible] qualifi[illegible] superata [illegible] velocità di 1'16". Ben cinque sono le corse abbinate al Trio, la scommessa che più attira l'interesse degli spettatori.

a. d.

Prima corsa ore 15

[illegible] (Corsa)
L. 5.500.000 - m [illegible]

1.	Cibi (M. Lovera)		rientra	
2.	Contumace (M. Sinanovic)	0	3 2	22.1
3.	Colloquio (L. Gennaro)	S	R R	21.4
4.	Chatalino (A. Pasolini)	3	0 0	22.1
5.	Calaroga (A. Colombino)	3	0 0	22.1
6.	Cogab (G. Rossi)	-	- S	—

Favoriti: Cibi, Cogab

Seconda corsa ore 15,25

PREMIO PALMI
[illegible] - m [illegible]

1.	Chibya (A. D'Agostino)	debutta	
2.	Crevit (S. Ascadu)	4 0 0	23.4
3.	Capriata (L. Ceseti)	0 2 S	21.5
4.	Capricorno (S. Varetto)	S S S	—
5.	Carignano (A. Milani)	rientra	
6.	Colkoz (G. Guzzinati)	- S 2	20.2
7.	Ciampa (P. Carazza)	2 0 2	21.4
8.	Cruzeiro (A. Pasolini)	0 4 4	22.2

Favoriti: Colkoz, Chibya

Terza [illegible] ore 15,55

PREMIO POLISTENA (Gentlemen)
L. 5.000.000 - Corsa Trio - m 1600

1.	Contorto (G.B. Montaldo)	rientra	
2.	Klemmer (B. Rossetti)	0 3 0	[illegible]
3.	Levanzo (G. Bechis)	1 2 4	[illegible]
4.	Glovelier (D. Ganglio)	4 0 3	21.7
5.	Granito (R. Scapolo)	3 0 0	18
6.	Eridano (A. Colombino)	3 [illegible] 1	—
7.	Farfaraccio (G. Racca)	1 S 4	—
8.	Cusano (R. Montaldo)	0 1 2	18.7

[illegible] Contorto, Levanzo, Granito

Quarta corsa ore 16,25

PREMIO ROSARNO
L. 4.725.000 - Corsa Trio - m 2100

1.	Balras Red (L. Guzzinati)	-	- 1	19.7
2.	Beduino (M. Sinanovic)	1	8 [illegible]	21.4
3.	Bolivia Ve (A. Milani)	0	1 1	—
4.	Boselaria (S. Varetto)	4	R 2	[illegible]
5.	Bentibol (A. Pasolini)	0	0 3	[illegible]
6.	Belgir (W. Baroncini)	2	S S	22.2
7.	Besson (L. Gennaro)	2	3 0	—
8.	Bulgari Om (G. Rossi)	4	4 0	21.8

Favoriti: Bolivia Ve, [illegible]ad, Bulgari Om

Quinta corsa ore 16,55

[illegible] STILO
L. 3.150.000 - Corsa Trio - m 1600

1.	Battagliaro (D. Tommaselli)	—	—
2.	Bazzaro (M. Sinanovic)	0 8 S	22.2
3.	Beastly (R. Donati)	0 0 0	25.5
4.	Bolide (B. D'Agostino)	3 S 1	20.8
5.	Basibol (S. Varetto)	0 1 S	22.9
6.	Beef D'Iris (W. Baroncini)	4 3 3	21.7
7.	Biascabell (G. Rossi)	2 R S	—
8.	Biletset (A. Pasolini)	2 4 4	21.9
9.	Boschino (P. Carazza)	0 0 S	23
10.	Batuabell (G. D'Antoni)	S 0 0	23.8
11.	Bruni di Certosa (G. Pisano)	S 0 0	28.7

Favoriti: Bolide, Basibol, Biascabell

Sesta corsa ore 17,20

PREMIO REGGIO CALABRIA
L. 15.000.000 - [illegible]

1.	Ambrosiana (S. D'Agostino)	0	1 0	17.8
2.	Agapal (G. Rossi)	1	1 2	16.8
3.	Armbro Unlimited (S. Brighenti)	4	4 2	[illegible]
4.	Prize Regal (M. Zanetti)	4	3 1	15.2
5.	Durk Hanover (G. Branchini)			dab. in testa

Favoriti: [illegible] Unlimited, Prize Regal

Settima corsa ore 17,50

PREMIO SIDERNO
L. 3.000.000 - Corsa Trio - [illegible]

1.	Santag (C. Benestante)	3	0 4	21.1
2.	Carro (M. Grasso)	0	0 0	21.3
3.	Belhsan di Noè (S. Sanna)	2	2 2	20.7
4.	Arhus (A. Caciagli)	3	2 S	21.6
5.	Canonero (G. Racca)	S	S S	22.6
6.	Attopeu (V. Torrente)	S	0 S	20.7
7.	Cruceo (G. Pierro)	0	3 3	21.4
8.	Gladiator (R. Pellegrino)	S	S 0	22.5
9.	Biolco (F. Campo)	0	4 0	20.3
10.	Acmeone (P. M[illegible]o)	2	S 0	21.7
11.	Giaguarone (M. Melis)	0	0 0	21.8
12.	Backgammon (M. Caruti)	0	0 S	22.2
13.	Franchezza (B. Gelormini)	0	S S	24.5

Favoriti: Canonero, Santag, [illegible]

Ottava corsa ore 18,20

PREMIO TAURIANOVA
L. 4.000.000 - Corsa Trio - m 1600

1.	Stolberg (A. Ascadu)	0	4 3	21.3
2.	Altonero (E. Demuru)	1	0 S	—
3.	Accademia Fa (A. D'Agostino)	1	S S	19.7
4.	Fede Galizia (R. Ciano)	2	0 4	20.7
5.	Ignoto (M. Sinanovic)	1	3 0	20.7
6.	Raupus (G. Pisano)	2	0 3	20.7
7.	Acajou (A. Pasolini)	0	0 3	22.2
8.	Gallego (C. Bosco)	0	0 3	[illegible]
9.	Senestro (A. Milani)	4	0 4	21.4
10.	Ivanor (G. Racca)	R	R 0	[illegible]
11.	Camp David (R. Scapolo)	1	2 1	[illegible]

Favoriti: Accademia Fa, Camp David, Fede Galizia

Due deltaplani targati Torino

I torinesi dominano i campionati italiani

[illegible] E MANNA I PIU' BRAVI SUL DELTAPLANO

La squadra del Delta club Pecetto, che fa parte dell'Aeroclub Torino, ha dominato i campionati italiani [illegible] deltaplano svoltisi a Pieve d'Alpago in provincia di Belluno. Al termine [illegible] cinque prove di volo libero tre atleti torinesi si sono classificati tra i primi sei. Davide Manna ha vinto il titolo di campione d'Italia, Luigi Accusani si [illegible] piazzato al secondo posto e [illegible] Galleano al sesto.

Manna, artigiano [illegible] Moncalieri, [illegible] anni, campione nel 1981, ha preso su[illegible] il comando della gara. Unico pilota, [illegible] riuscito al termine della prima prova [illegible] aggirare la boa fotografica. Il pilota torinese è rimasto [illegible] comando anche dopo [illegible] seconda giornata di gara, [illegible] dal maltempo. Il programma prevedeva una prova [illegible] atterraggio che è stata vinta da Accusani, che ha centrato in pieno il bersaglio. [illegible] na ha difeso il [illegible] primato anche dopo la terza [illegible] (24 [illegible] di distanza in tem[illegible] minimo) [illegible] Accusani è riuscito a portarsi al secondo posto.

La prova più interessante si è svolta il quarto giorno. I piloti dovevano decollare dal Monte Dolada ed [illegible] in cima al monte Avena, dopo 44 km di volo, quindi ritornare a Pieve d'Alpago [illegible] tempo minimo. Ha prevalso un pilota locale, mentre Galleano è giunto secondo. Ancora un trionfo torinese nella quinta ed ultima prova svoltasi in condizioni atmosferiche molto difficili. Successo di Manna mentre Accusani [illegible] riuscito a [illegible] il secondo posto. Ottimo anche Galleano che ha risalito la classifica piazzandosi sesto e riuscendo [illegible] ottenere l'ultima maglia azzurra per i mondiali che si svolgeranno [illegible] Schaugan [illegible] Germania [illegible] 5 al 19 giugno.

Manna quindi [illegible] il nuovo campione italiano. Ha spodestato Stefano Briccoli di Parma giunto quarto ed unitamente ad Accusani e Galleano (tutti [illegible] Delta Club Pecetto), a Gostner, Briccoli e Berzama rappresenterà l'Italia ai mondiali.

Alle prove di Pieve d'Alpago hanno preso parte altri tre piloti torinesi. Crapanzano, Bartolozzi ed Alex Cappelli non hanno però avuto troppa fortuna.

Sarroni maglia rosa a...riposo

Per Beppe [illegible] al primo giorno in maglia [illegible] [illegible] sono state troppe [illegible] la tap[illegible] [illegible] portato il Giro [illegible] [illegible] Salerno a Terracina si [illegible] disputata all'insegna [illegible] calma più assoluta, [illegible] sol[illegible] al momento [illegible] conclusione. [illegible] [illegible] stata infatti [illegible] [illegible] battuta e [illegible] [illegible] ripetute verifiche [illegible] «fotofinish» il primo posto [illegible] [illegible] a Bontempi il quale [illegible] preceduto il belga Hoste.

[illegible] Terracina-Montefiascone [illegible] [illegible] l'arrivo [illegible] posto [illegible] culmine di una leggera [illegible] [illegible] ri[illegible] [illegible] che i corridori, a [illegible] ventina di chilometri [illegible] traguardo, dovranno [illegible] la [illegible] Poggio Nibbio [illegible] posto un gran Premio della Montagna.

Oggi pomeriggio, [illegible] [illegible] alle ore 16, al palazzetto «Le Cupole» [illegible] via Artom, si svolgerà [illegible] [illegible] regionale del campionato italiano di «Semi e Full-Contact». Inoltre, [illegible] corso della manifestazione si terranno esi[illegible] [illegible] Yoseikan Budo [illegible] parte [illegible] squadre del [illegible] [illegible] - Lacassia» e del «Fitness Sport Stadio».

Caprera, 100 anni in riva al fiume

Un libro a ricordo delle imprese sportive di un secolo di attività

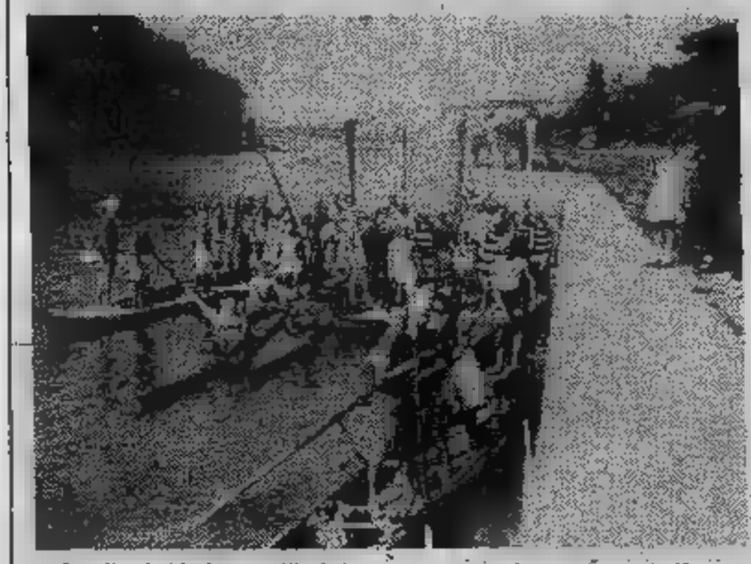

La Società Canottieri Caprera compie cent'anni. Il traguardo del secolo è tale da legittimare l'entusiasmo dei soci che vanno giustamente fieri di appartenere ad un sodalizio che ha — nel tempo — acquistato innumerevoli benemerenze sportive e sociali.

La Caprera — presieduta da Giulio Degli Esposti, socio dal 1939 e presidente da quarant'anni — è viva, attivissima e vispa come fosse giovinetta e non centenaria: domani i suoi soci si incontreranno per festeggiare quella che — non solo per loro — è una data storica e lo faranno con quello spirito di libertà e di spensieratezza che è loro caratteristica da sempre.

Parleranno delle antiche origini, dei campioni d'altri tempi, del tennis (la Caprera non è soltanto canottaggio, ma anche un luogo frequentatissimo dai tennisti) e delle ore che tutti passano nella sede della Società, per molti — e forse per tutti — una seconda famiglia. E' proprio questo essere genuino, questo anelito comunitario e fraterno che ha permesso alla Caprera di superare due guerre e mantenersi sempre viva ed attuale, sempre al passo coi tempi che cambiano come il suo fiume.

La Caprera presenta anche un libro, mille inediti episodi storici, che conta sulla presentazione dello scrittore Giovanni Arpino e sul saluto del sindaco Diego Novelli.

b. br.

A Francorchamps, De Cesaris è l'arbitro della sfida iridata

L'Alfa Romeo del pilota romano al terzo posto nelle prove - Gara rovinata dal maltempo?

DAL NOSTRO INVIATO SPECIALE

FRANCORCHAMPS — Ventiquattro anni a fine mese, già lunga carriera in F. 1, Andrea De Cesaris, pilota romano, esordiente nell'80 in Canada, è l'uomo del giorno per il G.P. del Belgio. Il giovane corridore italiano ha infatti ottenuto il terzo tempo nelle qualificazioni dominate da Prost con la Renault che ha superato di soli undici millesimi di secondo la Ferrari di Tambay. Una sorpresa è arrivata proprio da Andrea De Cesaris il quale dallo scorso anno non riusciva più a compiere uno dei suoi *exploit*. Era considerato uno dei piloti più veloci e lo ha dimostrato ancora ieri. Per la prima volta nell'anno, l'Alfa col motore turbo è messa in evidenza: la vettura va benissimo e potrebbe essere protagonista nella gara di domani.

«Sono veramente contento — ha detto Andrea — *di battermi con tutti i migliori. E' la prima occasione che ho del campionato 1983 e non voglio assolutamente sprecarla. Non so se riuscirò a vincere, certamente farò tutto il possibile per arrivare almeno sul podio. La Ferrari e la Renault hanno maggior esperienza, forse anche maggiore affidabilità, ma questa è una pista dove si deve guidare, dove bisogna anche rischiare e io credo di essere l'uomo adatto».*

L'Alfa Romeo contro la Ferrari. Una sfida che si perde nella notte dei tempi dell'automobilismo sportivo. Erano gli Anni Cinquanta, quando Fangio e Ascari si dividevano i successi. Ora i nomi non sono più così altisonanti, l'Alfa Romeo è rientrata alle corse da poco, ma il motivo è affascinante. Certo, c'è un terzo incomodo che si chiama Prost, un campione non ancora consacrato che deve assolutamente conquistare punti per il titolo mondiale. Se ci riuscirà, forse la sua scalata al titolo, non bloccata sul nascere.

DE[illegible] SPERANZE [illegible] LA [illegible]

In questo senso, De Cesaris, che non ha ancora punti, potrebbe essere arbitro di una grossa lotta fra lo stesso Prost, Tambay e gli uomini della Brabham, Patrese e Piquet, che non sono da dimenticare.

Una lotta che si prospetta, quindi, molto interessante sotto tutti gli aspetti e che potrebbe vedere finalmente un successo tutto italiano. A meno che la Ferrari non ripeta il risultato di Imola e porti Tambay in successo.

Sulla gara incombe purtroppo la minaccia del maltempo: ieri è piovuto tutto il giorno, stamane il cielo era grigio. Se dovesse essere così, lo schieramento di partenza non cambierà, ma la prova correrà il pericolo di essere anomala, aperta a ogni risultato. In questo caso si assisterà ancora a una gara d'azzardo nella quale tutto sarà possibile.

Cristiano Chiavegato

Film a luci rosse per salvare il torneo

Una singolare iniziativa per limitare il deficit del Palasport

Il torneo internazionale di pallacanestro dell'emittente televisiva «Canale 68», finora non si è rivelato un buon affare economico per gli organizzatori (nonostante vi partecipino nazionali di Italia, Grecia, ed una selezione mista di campioni denominata All Stars).

Per catturare ulteriori spettatori negli incontri previsti stasera al Palazzetto dello Sport e pareggiare in qualche modo le perdite economiche subite, i due proprietari dell'emittente sono ricorsi stanotte ad un singolare annuncio.

E' noto che quest'antenna venerdì e al notte, finite le trasmissioni, irradia programma titolato «Rouge», composto unicamente da film pornografici. Così, in un breve flash inserito nel filmino di turno, è stato lanciato un appello: *«Sappiamo che ci seguite in 60 mila* — hanno detto con voce di circostanza i due titolari —, *Ebbene, bastano 5 mila persone stasera al Palasport a vedere le partite del torneo abbiamo organizzato per far si che si possa tornare in pari delle spese sostenute. In cambio vi promettiamo la regolarità di questa trasmissione e subito un premio. Sabato (oggi, ndr) no-stop di film, vera maratona notturna, dall'1,30 prima luci dell'alba».*

Riusciranno gli appassionati delle luci rosse a salvare i conti del torneo?

Baseball vince il Novara

Con un fuoricampo di punti di Stefano Galli il Telemontecarlo Novara si è imposto per 7 a 5 sulla Subalpina Bollate rimanendo in corsa (con l'Olivieri Milano, impostasi sul Milan Lat Lodi) per l'ammissione ai play off. Decisive le partite di oggi; per i novaresi è d'obbligo l'en plein per continuare a sperare nella qualificazione.

giornata qualificazione. prima partita. Girone A: Rimini-Parmalat 16-1; Milan Milano 3-8; Subalpina Bollate-Telemontecarlo Novara 5-7; ha riposato Grosseto. Castenaso - B: Bologna-Scavolini Pesaro 9-4; Elefante Anzio 17-0; Polenta Nettuno-Nuova Stampa Firenze

Trofeo Bonelli due giornate con la pallavolo

Sabato e domenica prossimi presso la palestra di Giuseppe di via si terrà il primo trofeo «Gepetina Bonelli» torneo di pallavolo nile e partecipazione di Aurora Venaria, SA.FA., Lasalliano, Lingotto, Casati e Lasalle.

Questi i «quarti» del Torneo Perrin

Il programma di oggi al Torneo stico Vittorio in svolgimento al lodromo. problemi organizzativi ci sarà un'inversione tra due partite dei quarti di finale. Questo quindi il nuovo : ore 14,45 Juventus - Victoria 15,45 Torino - Pa; - Barcanova; 17,45: - Ardor.

Nel pomeriggio verrà premiato del l'Inter e Nazionale Giuseppe Bergomi uno dei migliori giocatori della nuova generazione.

E'ora di cambiare aria

Alessandria
VILLAVECCHIA
via S. Gorizia 15 - 0131-51646

RO BRUNI
via G. di Vittorio - tel. 0142-76151

Ovada (AL)
FASCIOLO
via Lung'Orba Mazzini
0143-86114

Valenza Po (AL)
LENTI EPIS
via Mazzini, 58 - tel. 0131-96675

Novara
DELLA VECCHIA
via M. Curie, 10 - tel. 0321-29809

Torino
AC CARGEL S.r.l.
via Monte Pasubio, 132
tel. 011-618398

BOESSO
via Masaccio, 24 - tel. 011-7396336
CARGEL
c.so Moncalieri, 19 - tel. 011-657419
CASA DEL CONDIZIONATORE
via Frejus, 7 - tel. 011-442579
CLIMA CENTER
via Fattori, 52 - tel. 011-713013
Biella
MAUCCI
v.le Macallè (Cond. Eole)
tel. 015-402866

VEGLIA BORLETTI
L'esatto e sua scienza.
F.LLI S.p.A. - Washington, 70 20146 - Tel. - Telex BORMI I 332067

TUTTO FIORI

- Barni seleziona in tutto in mondo gli esemplari più importanti di rose e li riproduce a milioni di copie, con «tirature» da grande quotidiano
- «Nelle mie serre», dice, «selezioniamo anche il colore dei petali»
- «Ora stiamo cercando di creare la rosa blu, ma è un lavoro veramente difficile e pieno di incognite». La maggior parte del lavoro viene svolta con dei macchinari speciali

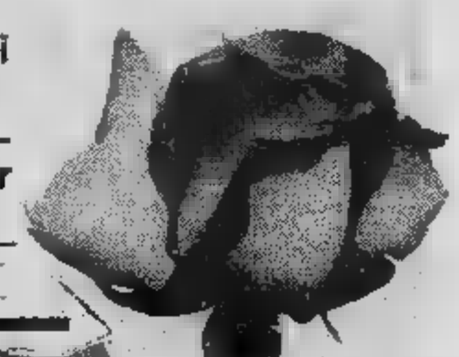

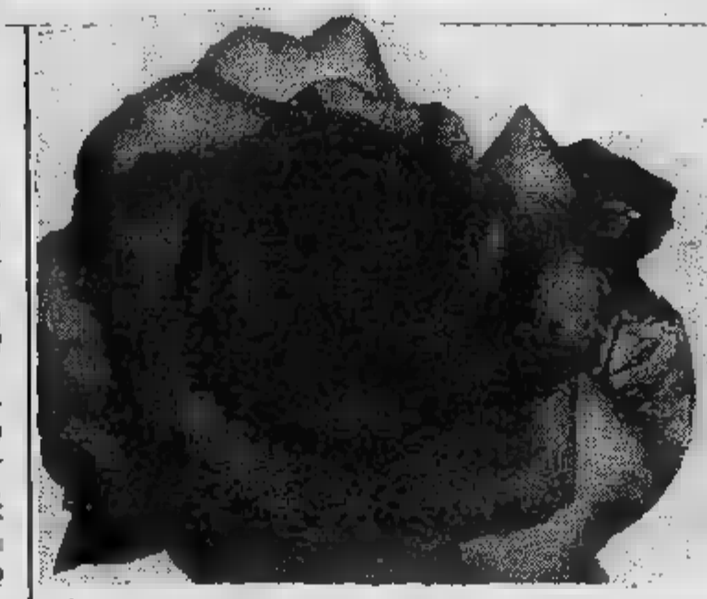

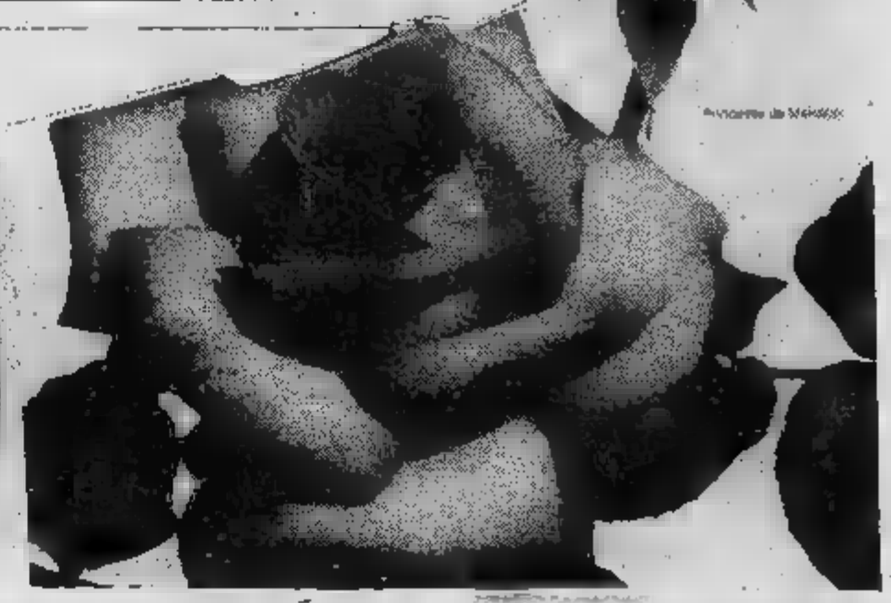

Le «regole d'oro» del mago delle rose

Questo è argomento d'attualità perché tutti i nemici delle rose si sviluppano proprio queste settimane danneggiando la magnifica fioritura delle «regine» del giardino. Diversi e temibili gli attacchi dei nemici animali e vegetali delle rosai. Essi possono essere efficacemente combattuti e soprattutto evitati con opportuni trattamenti preventivi a mantenere le nostre piante sane e vigorose.

Essendo impossibile esaminarli tutti vi parliamo dei quattro nemici più pericolosi. M'oidio *(sphaerotheca pannosa) conosciuto come il mal bianco, è una delle più gravi malattie crittogamiche: le foglie manifestano una leggera patina bianca. La caratteristica particolare di questo fungo patogeno è quella di riprodursi con estrema facilità; per eliminarlo, consigliamo interventi a base di Gesal antioidico.*

La Ruggine *(phragmidium subcorticium) è una malattia molto grave pagina inferiore delle foglie, i sintomi sono molto appariscenti in forma di piccole masse di colore giallo chiaro che diffondono, al tatto, una minutissima polvere gillognola. Nella corrispondente porzione superiore foglie si notano semplici macchie, isolate o confluenti, dello stesso colore. L'attacco di questo fungo può determinare la morte della foglia. Anche per questa malattia è indispensabile usare il prodotto Gesal.*

La Ticchiolatura *(diplocarpon rosae) si presenta sottoforma di macchie tondeggianti di colore scuro, che affliggono la pagina superiore della foglia. La foglie in seguito all'attacco di questo parassita il ciclo vegetativo della pianta che curata, proprio in questo periodo ditiocarbammati. Un consiglio: tutte le foglie che cadono in giardino devono bruciate per evitare che si diffonda.*

L'afide verde, *infine, è un piccolo emittero, lungo 3-4 di colore chiaro, provvisto di un apparato boccale succhiatore con sottrae la linfa alla pianta e cui, contemporaneamente, emette una saliva che cagiona increspature e arricciamenti fogliari. Si combatte con composto fosforganico Gesal.*

I consigli di Vittorio Barni.

Le moderne varietà di rose fioriscono prime gelate ma per aiutare questa loro importante caratteristica è necessario in pratica alcuni consigli che l'editore delle rose Vittorio Barni ha preparato per i lettori di «Stampa Sera». Il periodo estivo è particolarmente delicato per piante. Il caldo debilita e in alcuni casi può compromettere in maniera definitiva la rigogliosità. Specialmente le rose. Pertanto per favorire ripresa vegetativa, iniziata con le prime piogge di fine estate consiglio:

1) una leggera potatura piante, limitata al taglio dei fiori sfioriti, asportando con essi circa la metà dello stelo. Utile anche potare i rametti e quelli eventualmente secchi;

2) una concimazione (ottimo il Gesal) seguita da una leggera zappettatura in modo da non danneggiare radici, interrare concime eliminare le erbe cattiva. La concimazione migliorerà la qualità dei fiori permetterà piante di accumulare sostanze di riserva utili nella prossima primavera;

3) un trattamento, attualmente ripetuto alla distanza di 10-15 giorni, contro oidio (mal bianco) e macchie nere, che sono malattie più frequenti in questa stagione dove si hanno temperature abbastanza elevate ed alta umidità relativa;

4) ricordo inoltre che entro fine del mese di ottobre si possono iniziare i trapianti, è tempo quindi di il terreno delle nuove aiuole e casse accoglieranno nuove piante. Per i vasi consiglio miscuglio di due terzi buona terra da un terzo di letame, torba o terriccio.

Segnaliamo a tutti i lettori che il catalogo-guida con moltissime illustrazioni può essere richiesto, e verrà inviato gratuitamente, indirizzando Rose Barni - Postale 105 - 51100 Pistoia.

PARLIAMO DI BRIDGE

a Paolo

E' successo a Omar Sharif

Pare che tra i bridgisti «top» uno dei più difficili sia senz'altro Omar Sharif. Non dal punto di vista tecnico — dato che è fortissimo sia nella dichiarazione che nel gioco della carta — per il suo caratterino. E' Infatti piuttosto avaro in manifestazioni di soddisfazione per una buona giocata del compagno, mentre, quando avviene il contrario, non perde l'occasione per una attenta e impietosa analisi del tattaccio.

Questa è capitata al grande Omar in occasione di un torneo a coppie che si svolgeva a Madrid. Egli giocava il sistema naturale e l'aveva scritto a lettere cubitali sul foglio delle convenzioni, aggiungendo che l'apertura di «1 fiori» poteva mostrare un seme terzo. Sperava così, ma invano, di evitare richieste di chiarimento da parte degli avversari.

A un certo punto si presentò questa smazzata:

	♠ 72 ♡ A F 6 3 ◇ R D 4 ♣ 9 7 6 2	
♠ 10 4 3 ♡ 10 ◇ A 9 7 ♣ A D F 10 8 4	N O E S	♠ F 9 8 6 ♡ R 9 7 5 2 ◇ F 8 5 3 ♣ —
	♠ A R D 5 ♡ D 8 4 ◇ 10 6 2 ♣ R 5 3	

La licitazione (Est-Ovest in seconda):

NORD YALLOUZE	EST	SUD	OVEST
—	—	1 ♣	passo
1 ♡	passo	1 ♠	passo
1 S.A.	passo	2 ♠ (!)	passo
3 ♣	passo	3 ♡	passo
3 S.A.	passo	passo	passo

Sharif ripeté le picche quarte perché voleva giocare lui fine di proteggere i fiori dall'attacco iniziale. Infatti Ovest, quando aveva sentito l'apertura «1 fiori», si era affrettato a chiederne il significato e un po' tutti avevano capito che in mano un fiori. Così Sharif, volendo evitare di giocare 1 S.A. dalla parte sbagliata, si trovò a giocarne addirittura tre!

Est attaccò il tre di quadri, Yallouze passò morto il e Ovest (dopo qualche esitazione) giocò il sette: voleva conservare l'Asso per riprendere la mano... dopo avere affrancato le fiori. Yallouze proseguì con il quattro per il Dieci, il Fante e il Re. Est rigiocò quadri a Ovest, attaccato sempre più disperatamente al suo Asso, lasciò passare nuovo. Il dichiarante giocò il tre cuori passando morto l'otto e Ovest scartò il tre di picche.

Ora Yallouze incassò Asso, Re e Dama di picche scartando di mano una fiori (anche Ovest scartò fiori) e mise in presa Ovest con l'Asso di quadri nella seguente situazione:

	♠ — ♡ A 6 ◇ — ♣ 9 7 6	
♠ — ♡ — ◇ — ♣ A D F 10 8.	N O E S	♠ F ♡ 9 7 5 ◇ F ♣ —
	♠ 5 ♡ D ◇ — ♣ R 5 3	

E' rendersi conto che, comunque giochi, Ovest non può impedire al dichiarante di le tre prese che ancora gli per il contratto. Supponendo che giochi la Dama (il compagno scarta il cinque cuori) il morto rifiuta la presa. Se ora Ovest incassa l'Asso (il compagno non può scartare che il Fante di quadri) il giro successivo Est è compresso a picche e a cuori. Se invece Ovest gioca il Fante senza battere l'Asso (anche in questo caso il compagno deve scartare il Fante di quadri) il dichiarante prende con il Re, incassa la Dama cuori e gioca picche. fa questa col Fante ma consegna il all'Asso del dichiarante.

E' evidente che se i 3 S.A. fossero stati giocati da Sud sarebbero stati infattibili. Infatti Ovest, dopo l'attacco a fiori e l'affrancamento colore, avrebbe ripreso la mano con l'Asso di quadri realizzando quindi prese.

... e a Pietro Forquet

Il Nostro gioca spesso un altro grandissimo: Pietro Forquet. Per concessione gentile quest'ultimo possiamo proporvi il seguente slam con cui i due si trovarono prese nel di un torneo a coppie:

NORD	SUD
♠ D 8 3 2	♠ A
♡ A R 4	♡ 7 6 5
◇ 10 8 6	◇ A R D 9 7
♣ A 6 5	♣ R D 7 4

Nord-Sud in zona, dichiarazione (Fiori Blue Team):

SUD FORQUET	OVEST	NORD	EST
1 ♣ (1)	passo	2 ♣ (2)	
2 ◇	passo	2 ♠	passo
3 ♣	passo	3 ◇	passo
4 ◇	passo	4 ♡ (3)	passo
4 ♠ (3)	passo	5 ♣ (3)	passo
6 ◇	passo	passo	

1) almeno 17 punti, qualsiasi distribuzione;
2) cinque controlli (Asso = 2, Re = 1);
3) cue-bid.

Ovest attaccò con il Fante picche sul quale Est seguì con il sette. Vinto con l'Asso, Forquet incassò Asso e Re di quadri sui quali Ovest seguì con il 3 e con il Fante.

Come continuato al suo posto per cercare di non perdere tra cuori e fiori?

Questa era la smazzata al completo:

	♠ D 8 3 2 ♡ A R 4 ◇ 10 8 6 ♣ A 6 5	
♠ F 10 9 5 ♡ F 9 3 2 ◇ F 3 ♣ F 8 2	N O E S	♠ R 7 6 4 ♡ D 10 8 ◇ 5 4 2 ♣ 10 9 3
	♠ A ♡ 7 6 5 ◇ A R D 9 7 ♣ R D 7 4	

Innanzitutto Forquet cautelò divisione quattro e due fiori (con la tre non sarebbe stato alcun problema). Premesso che Est era presumibilmente in possesso dell'ultima quadri poiché Ovest aveva mostrato Fante al secondo giro di atout, continuazione fu la seguente: di fiori, Asso piccola fiori dal morto. Questa linea di gioco gli avrebbe consentito mantenere slam se Est avesse avuto quattro fiori, sia ne avesse avuto due. Nel primo caso Forquet avrebbe preso con la Donna e avrebbe tagliato morto quarta fiori. Nel secondo si regolato in base controgioco avversario: E avesse tagliato, Pietro avrebbe successivamente scartato cuori sulla Donna fiori; se avesse lisciato, avrebbe preso e tagliato morto quarta fiori.

Le sue preoccupazioni si rivelarono però inutili dato che entrambi i difensori risposero sul terzo giro di fiori.

Lo slam così assicurato, ma trattandosi di un torneo a coppie dove una sutura può rappresentare il top, occorreva ora cercar di ottenere tredicesima presa.

Come avreste proseguito posto di Forquet? Potete pensarci fino a sabato prossimo.

Scrivete a:
Sera», di bridge», via 32, Torino.

TUTTO FIORI

- A colloquio con Vittorio Barni, «editore delle rose»: laureato in agraria, è oggi un eccezionale esperto in questo settore e ha dedicato tutta la vita ai fiori
- Come nasce una rosa? «Le racconterò la storia della celebre Baccarat. L'idea venne, nel '46, a Francis Meilland. Nacque un bellissimo esemplare. Due anni più tardi si procedette a un'ulteriore selezione. Occorsero tuttavia otto anni prima di giungere all'esemplare perfetto»
- La costante ricerca di nuove varietà: «Un lavoro continuo di sperimentazione per ottenere nuovi "soggetti" da giardino e per la coltura dei fiori recisi»

PISTOIA — Ho conosciuto Vittorio Barni, «l'editore delle rose», a Imperia dove esistono le nuovissime serre per la riproduzione delle famose «regine dei fiori» ormai note in tutto il mondo. Barni ha cominciato questa attività moltissimi anni fa e tutte le rose che sono passate sue serre e suoi laboratori misteriosi sono diventate celebri e hanno nobilitato nel mondo la floricoltura italiana.

Che cosa vuol dire «editore delle rose»? Cercherò di spiegarlo in poche parole. Il dottor Barni, laureato in agraria, è veramente un grande esperto e ha dedicato tutta la vita a questi fiori. Un autentico «editore floreale» ebbe l'intuito, fin dal 1929, di scegliere gli «autori» migliori: i suoi «best - seller» portano la firma degli ottenitori più famosi, le «tirature», in certi casi, superano di gran lunga milioni e milioni di copie. Una delle cento firme più illustri è quella di Francis Meilland, il noto floricoltore francese che nel 1939 riuscì a ottenere la rosa più bella del mondo, Madame Meilland, dagli americani ribattezzata Rosa Pace e dagli italiani Gioia: ancora oggi, a più di quarant'anni di distanza, è la più richiesta da tutti gli appassionati di giardinaggio in tutto il mondo. Gli altri suoi «autori» importanti sono stati Harry Wheatcroft, lo specialista tedesco Reimer Kordes, noto in tutto il mondo per le sue rose gialle; lo spagnolo Simon Dot, George Delbard, e l'inglese Gregory Charles.

Dottor Barni, quando ha cominciato ad occuparsi di rose?

«L'idea di coltivare questo fiore mi venne intorno al 1929, l'anno della grossa crisi economica mondiale. Conobbi Francis Meilland attraverso un annuncio pubblicitario e, dopo uno scambio di lettere, ebbi la fortuna di incontrarlo: mi feci mandare cinquemila piantine di rose canine e cominciai la mia attività. Fino a quel tempo eravamo costretti a comperare questi splendidi fiori in Belgio, Olanda, Lussemburgo e Francia. Ora le più belle del mondo vengono coltivate nelle mie serre di Pistoia e Imperia e distribuite in tutti i mercati».

Quanto tempo occorre per ottenere una nuova rosa?

«Per rispondere alla sua domanda le racconterò in breve come è nata una delle rose più famose: la Baccarat. L'idea venne a Francis Meilland nel 1946: si tratta di una rosa derivata da un incrocio fra una Rosso Meilland, che fungeva da padre, e da Indipendenza, la madre. Dal matrimonio nacque questo bellissimo esemplare i cui semi vennero raccolti e selezionati. Gli esperti fecero un'ulteriore selezione due anni dopo, utilizzando quelli che davano dei buoni risultati e distruggendo gli altri. Prima però che si raggiungesse l'esemplare perfetto, occorsero otto anni. La Baccarat fece la sua prima comparsa in pubblico nel 1954 in occasione della esposizione di Cannes».

Dove vengono coltivate le sue rose più importanti?

«Le serre che vede qui a Imperia costituiscono solo una piccola parte della mia azienda. La maggior parte dei rosai vive nei quaranta ettari che ho destinato a Pistoia solo per la coltura delle rose selezionate al Centro genetico di Antibes. Quando giudichiamo che una nuova rosa è degna di entrare in commercio, entra in funzione l'organizzazione industriale pistoiese. Per realizzare questa mia «catena di montaggio» ho dovuto lavorare per molti anni: l'uomo entra in programma di lavoro solo al momento dell'innesto della varietà sul selvatico, perché in questa fase particolarmente delicata l'esperto è insostituibile. Per il resto sono le macchine che lavorano: collocano a dimora le giovani piantine di selvatici prodotti dai vivai, disinfestano il terreno dalle erbe e mantengono arieggiata e soffice la terra.

«La salute dei ceppi di rosa è mantenuta con l'ausilio di potenti pompe ad alta pressione che producono una nuvola di anticrittogamici e insetticidi utili a prevenire le malattie delle foglie anche nei punti più nascosti: questo lavoro viene eseguito da tecnici protetti da tute, caschi, maschere e guantoni speciali, che li rendono simili a personaggi da fantascienza. Anche l'estirpamento delle piantine, in autunno, quando le inviamo a tutti i nostri clienti sparsi per il mondo, avviene con l'aiuto di una macchina speciale. Le piantine estirpate e già pronte per la spedizione vengono tenute in ambienti dotati di impianti particolari per garantire l'umidità e la temperatura adatta. Con questo sistema riusciamo a sopportare i freddi autunnali, temperature eccezionalmente miti, settimane di pioggia, gelate improvvise, primavere troppo precoci: insomma, è una specie di cervello elettronico che riesce anche a prevedere e combattere le insidie della natura».

Ci hanno parlato dei suoi laboratori segreti: dove lavorano i suoi tecnici alla ricerca di nuove varietà?

«Questa costante ricerca per perfezionare sempre più i metodi di coltura viene eseguita a Pistoia: C'è un lavoro continuo di sperimentazione per ottenere nuove varietà da giardino e per la coltura di fiori recisi, e tentiamo anche di selezionare i colori dei petali per arrivare alla famosa rosa blu. Siamo riusciti, finora, a ottenere delle gradazioni di lilla e di viola, che fanno pensare all'imminente nascita della rosa blu. E' confesso che è un lavoro duro e pieno di incognite».

Vuole spiegare ai nostri lettori come avviene la fecondazione artificiale della sua rosa?

«Partendo dai "genitori" accuratamente scelti, viene effettuata la fecondazione artificiale, sia in serra che in piena aria, su quindici-ventimila piantine, che danno origine a numerosi frutti. Dai loro semi nasceranno poi "popolazioni" calcolate intorno alle sessantamila unità, denominate tecnicamente "seedlings", coltivate in terra sterile e alimentate con soluzioni nutritive. Le serre di cui sono costituite da banchine di cemento le cui pareti interne vengono rivestite con una emulsione a base di catrame per assicurarne l'impermeabilità.

«Questa soluzione circola attraverso una sabbia silicea dalla granulosità appositamente studiata e periodicamente analizzata affinché sia mutata l'acidità alla buona salute di tutte le nuove rose. E' un sistema chiamato anche "biberon", perché le neonate sono sempre affamate e hanno bisogno di un continuo nutrimento: alimentandole con il sistema dell'idrocoltura, riusciamo a garantire inoltre a tutte un trattamento razionale che le difende dalle malattie e dai parassiti.

«La nostra organizzazione ha studiato e risolto anche il problema dell'estirpamento delle piantine malate con delle speciali macchine che effettuano questa operazione senza toccare quelle sane. E riusciamo a eliminare, sempre con le macchine, tutte le erbe cattive, a porre a dimora le piantine e a sterilizzare tutta la terra di coltura».

Può dare agli appassionati consigli sulla coltivazione della «regina» dei fiori?

«L'epoca migliore per trapiantare le rose comincia verso la fine del mese di ottobre e continua sino ad aprile: queste piante vegetano e si adattano a tutte le esposizioni ben luminose e arieggiate, ma consiglio di sistemarle in un angolo dove potranno vegetare bene e mai in composizione con altre piante. Si dovrà inoltre evitare di piantarle sotto gli alberi e in luoghi dove non arrivi il sole ed è indispensabile preparare il terreno destinato alla loro coltivazione con almeno quindici-venti giorni di anticipo. Anche la concimazione è molto importante: raccomando lo stallatico, che è sempre il migliore, ma se sarà difficoltoso procurarvelo andrà ugualmente bene un concime organico composto.

«Quando le rose sono in piena vegetazione è necessario controllare i "selvatici". Si tratta di quei getti radicali che provengono dal porta-innesto selvatico sul quale vengono innestate le varietà. E' facile riconoscerli perché hanno una forma e un colore del fogliame assai diversi da quelli delle varietà e, inoltre, i loro getti provengono direttamente dalle radici o al di sotto del punto di innesto. Appena si notano occorre tagliarli immediatamente. E' poi importante l'annaffiatura: vi ricordo che la pianta della rosa è un arbusto legnoso, di lunga vita e molto resistente, per cui non si deve esagerare. E' sufficiente l'annaffiatura a distanza di sei - dieci giorni. Evitate però di bagnare le foglie».

E cosa dice della potatura?

«L'epoca migliore per eseguirla è quando le piante, dopo il riposo invernale, segnalano la ripresa della vegetazione; solo i rampicanti a piccoli fiori rifiorenti debbono essere potati in primavera, dopo la fioritura. I cespugli rifiorenti a grandi e piccoli fiori devono essere liberati dal legno secco e dai rami deboli o troppo vecchi: quando potate i rami conservate quattro o cinque gemme ben formate, secondo lo sviluppo della vostra pianta. Le varietà botaniche e arbustive, invece, necessitano di una potatura lunga circa un quarto della lunghezza dei rami, con l'asportazione completa del secco e dei rami deboli.

«Per i rampicanti rifiorenti a grandi fiori, consiglio di togliere i rami secchi e quelli esauriti, e dei rimanenti eliminate la parte che non ha fiorito bene».

La posta verde

Ho una bellissima piantina di Capelvenere che però sta perdendo le foglie. Forse la tengo nel modo migliore. Mi piacerebbe sapere come curarla e anche il perché del suo male.

Capelvenere è il nome italiano dell'*Adiantum capillus veneris* e deriva dal colore e dalla forma del picciolo. Appartiene alla famiglia delle Polypodiacee. E' un pianta originaria di regioni molto calde, in particolare dell'America del Sud. Le qualità coltivate nei vasi sono molte. Tra le più conosciute abbiamo, l'*Adiantum farleyense*, il *tum*, il *tenerum*, il *concinnum* e il *pedatum*. In alcune zone più calde della nostra penisola, nelle grotte umide, cresce addirittura spontanea, ma è assai difficile da conservare in appartamento se non si ha un grado costante di umidità ambientale. Il capelvenere esige molta luce ma teme il sole diretto e l'aria secca. Ecco quindi alcuni consigli: irrorazioni frequenti al fogliame e annaffiature per immersione parziale del vaso ogni dieci giorni; concimazioni ogni quindici giorni e almeno tre irrorazioni fogliari con acqua e stimolante ormonico. E' preferibile tenere le piante in casa, ma in estate possono stare sul balcone, purché all'ombra. Per far ritornare la sua pianta di capelvenere in perfetta forma basta ritagliare i rametti secchi e mantenere costante l'umidità. Le foglie possono essere usate, per le loro qualità curative, contro i mali delle vie respiratorie come diaforetico.

***

Gradirei tutti i consigli utili, per coltivare, sul balcone, le calendole.

Per coltivare le calendole sul balcone, conviene acquistare le piantine già grandicelle, pronte per il trapianto nelle cassette o nei vasi. Sono piante molto robuste, che non soffrono molto durante questa operazione. Durante la prima settimana, le annaffiature devono essere abbondanti ed è opportuno riparare le piante dal sole forte. Quando saranno abbastanza forti, le si può lasciare anche in posizioni soleggiate. Per quanto riguarda la concimazione, le calendole non hanno molte esigenze.

Specie appartenente alla famiglia delle Composite. Il genere comprende più di venti specie perenni e annuali. La più importante è la *Calendula officinalis*, dalla quale proviene la maggior parte delle varietà coltivate. E' una pianta molto rustica, e cresce bene in qualsiasi luogo e terreno. E' originaria delle zone mediterranee.

Nel periodo primaverile, si trovano le piantine già grandicelle e pronte per il trapianto nelle cassette o nei vasi sul balcone cittadino. Resistono molto bene e, se curate, fioriscono fino a giugno inoltrato. Dopo aver acquistato le piantine, bisogna preparare sei buchi nei quali sono sistemate, delicatamente, le radici, con una leggera pressione della mano. Durante la prima settimana di ambientamento, le innaffiature devono essere abbondanti. Se le giornate sono molto calde, è necessario riparare le piante. Desiderano concime organico, da somministrare in superficie a partire dalla metà di maggio. Le calendole vengono utilizzate molto spesso come fiori recisi. Sono infatti i primi fiori che appaiono sulle bancarelle sin dalla metà di febbraio. Le fioriture forzate si ottengono in serra anche nei mesi invernali. I fiori sono molto belli e possono essere semplici e doppi. La calendola, che assomiglia un po' a una grossa margherita, dura una settimana circa, in casa, ma anche di più se si ha l'avvertenza di acquistarla ancora chiusa e con le foglie fresche. Per conservare più a lungo le calendole è bene metterle in vaso solo dopo aver ben schiacciato, con un martello, la parte finale del gambo. Dopo questa operazione il fiore va messo immediatamente in acqua fresca e pulita.

Il Giardiniere

Il nostro esperto vi aiuterà attraverso le colonne del giornale a risolvere tutti i problemi inerenti il giardinaggio domestico.

Stampa Sera
La posta verde

Concorso
MUSIKADETT

UNA FESTA BEN RIUSCITA
GRAZIE A VOI.

La festa è festa solo se gli ospiti sono tanti e simpatici. La OPEL-GENERAL MOTORS e tutti i suoi Concessionari ringraziano i partecipanti alla seconda edizione di Musikadett. Per molti è stata una allegra occasione d'incontro, per qualcuno di una vincita fortunata. Comunque, grazie a tutti!

ECCO I NOMI DEI VINCITORI DELLE 13 KADETT LS:

CESARINO BENEDETTI - Via Capodimonte - CASTENEDOLO (BS) - SAIGARAGE - Brescia ● **ANNA RINALDI** - Via Spartaco, 2 - GUIDONIA (ROMA) - AUTOGIEMME - Tivoli ● **ARMANDO CARROZZI** - Via Cropani, 4/C - (ROMA) - ALBA GIEMME - Velletri ● **GIOVANNI ARTINI** - Via Sillaro, 11 - FORLI' - DE CECCO - Avezzano ■ **DOMENICO MAGNO** - Via F.lli Rosselli, 35/A - PISA - AICA-ACAM - Pisa ● **SILVANO BETTIOL** - Via Lozzetta, 1 - CORDENONS (PN) - AUTOEMPORIO - Pordenone ■ **ETTORE RICCI** - Via Porro Lambertenghi, 34 - MILANO - GERLI - Milano ■ **ROBERTO MASSA** - Via B. Cristofari, 31 - ROMA - AUTOIMPORT - Roma ■ **ANTONIO PAPA** - Via Val Maira, 75 - ROMA - AUTOIMPORT - Roma ■ **VALENTINO DE ANGELIS** - V.le P.pe di Napoli, 12 - BENEVENTO - SIDI AUTO - Benevento ■ **NICOLA CALVARESE** - V.le Duca degli Abruzzi - MONTORIO AL VOMANO (TE) - DI UBALDO & FORLINI - Giulianova Lido ■ **ANTONIETTA VITALE** - Via Valpolicella, 1 - CITTA' CASTEL D'AZZANO (VR) - AUTOZAI - Verona ● **GIUSEPPE DE PASCALE** - Via Petrillo Oreste, 25 - SALERNO - COMEP - Salerno

OPEL

ECONOMICI

11 Offerte affitto

GRIMALDI [illegible] corso Francia re[illegible] soggiorno 2 camere tinello cucinino servizi arredato solo uso transitorio.

GRIMALDI 447.4844 S. Paolo arredato uso transitorio camera tinello cucinino servizi termo ascensore referenziati.

IPI 511.382 affitta corso Marsecti esclusivamente uso ufficio 2 saloni 6 camere servizi doppi ingressi.

LUNGO Po Antonelli adiacente affittasi a referenziati elegante monolocale arredato tel. 518.617.

[illegible] nuovo arredato con cucinino e bagno in Torino L. 300 mila [illegible] alli compresa ogni spesa. Tel. 329.9331.

NAZIONALCASE [illegible] Crocetta grazioso studio piano rialzato mq. 60 L. 140 mila mensili. Tel. 747.148.

S. [illegible] arredato signorile piano alto salone 2 vani [illegible] servizi L. 500 mila mensili. Tel. [illegible]

STUDIO Codoni affitta transitori[illegible] 2 camere tinello (Sip corso Inghilterra) signo[illegible] [illegible]ato L. [illegible] mila mensili. Tel. 530.871.

STUDIO Codoni [illegible] centrali signorili stessa casa 90/170 mq affitta esigonsi referenze. Tel. 530.871.

TECNOKASA 545.562 affittasi corso Sebastopoli arredato ingresso camera tinello cucinino bagno uso transitorio.

USAV [illegible] affitta [illegible] ufficio in cor[illegible] Matteotti 2 vani servizi piano 1° casa d'epoca.

12 Mobili, arredi

A. AL magazzino del mobile usato vasto assortimento ottime occasioni. Compra [illegible] mobili occasione. Respino via Cilio 2, tel. 287.368.

[illegible] già di più: un [illegible] Barovero è prestigio qualità e certezza di un buon investimento. Dilazioni pagamento. [illegible] Saffiore 45 angolo via V. Caluso lunedì pomeriggio aperto.

25 Artigiani, ecc.

DECORATORE esegue tinteggiatura tappezzeria /aschiatura/ pacchetti tel. 252.880 287.964.

DECORAZIONI perlette velocemente serietà competenza lavabile L. [illegible] mila tappezzerie co[illegible] L. [illegible] mila inflasi L. 20 mila. Tel. 323.876.

37 Campeggio e sport

CAMPER Westfalia ultimissimi modelli Joker pronta consegna senza aumento. Toro via Monterosa 159, tel. 011 266.141.

38 Animali e veterinaria

A. RAZZE mignon da appartamento Yorkshire barboncini Toy [illegible] Shihtzu pechinesi Schnauzer nani volpini Pomerania Bobtail. Tel. 011 840.9177.

41 Ville, app., cascine per vacanze, acq.-vend.

A.A.A.A. [illegible]GNO 839.8444 Casalborgone cascina indipendente rifatta a 2 piani con terreno mq. 35.000 circa.

A.A.A.A. [illegible] 839.8444 vende [illegible] uni-bifamiliare con giardino cintura Torino, possibilità mutuo e dilazioni.

A. CALABRIA appartamenti e villette a schiera a 500 mt dal mare bi e trilocali servizi e giar[illegible] da L. 33 milioni mutuo e dilazioni. Tel. [illegible] 712.062.

A. LIRE 9 milioni 500 mila vendo rustico [illegible] rifatto con terreno. Telefonare 0121 21.017.

A. VIGONE rustico 30 km da Torino 3 camere garage bagno camino 2 mansarde finite orto L. 38 milioni. Tel. 394.387.

A Luserna S. Giovanni (Valpellice) 50 km da Torino particolare casetta indipendente 600 mq giardino L. 55 milioni. Edilfiduciaria. Tel. 513.853.

ADRIATICO nuova costruzione sul mare 54 mq a L. 35 milioni, piscine e tennis. Telefonare 011 274.1280 - 0544 464.371, anche festivi.

(continua)

Tornei
Partite
Curiosità

GLI SCACCHI

a cura di Ferruccio Pezzuto

1. Spassky batte Karpov e lo svedese Andersson
2. Scontro dei «big» da domani nel Torneo Fide
3. Il Festival di Torino dal 5 al 12 giugno
4. Una spezzina favorita nel campionato femminile
5. En plein delle squadre torinesi nell'«Arci»

1 Entusiasmante «partita spagnola»

L'ex campione del mondo Boris Spassky, quarantacinquenne, ha ottenuto in Spagna, al torneo di Linares, una delle più belle affermazioni della sua lunga carriera, precedendo di mezzo punto il campione in carica, Karpov, e lo svedese Andersson.

Spassky ha dato vita a partite entusiasmanti, come quella contro l'olandese Jan Timman che riportiamo.

TIMMAN-SPASSKY *(Partita spagnola): 1. e4, e5 2. Cf3, Cc6 3. Ab5, a6. 4. Aa4, d6.* Il Nero opta, a sorpresa, per la Steinitz. *5. Axc6+, bxc6 6. d4, exd4.* Altro seguito possibile è: *6. ..., f6 7. Ae3, g6 8. Cc3, Ch6 9. Dxe5,* 10. Dxd8+, Rxd8 11. 0-0-0+, Ad7 con parità; *7. Dxd4* (mossa proposta da Keres in alternativa alla presa di Cavallo), *c5 e Dd3, g6 9. Cc3, Ag7 10. Af4, Ce7 11. 0-0-0, 0-0.*

La scelta di questo lungo è molto rischiosa per il Bianco. Due elementi, e cioè la diagonale a1-h8 e la colonna b aperte, avrebbero dovuto consigliargli maggior prudenza *12. Dd2.* Il bianco è cosciente dei pericoli che minacciano il proprio Re e cerca di neutralizzare l'Ag7, rinunciando ad un controgioco. *12. ..., Te8 13. Ah6, Ah8 14.* (è preferibile 14. The1), *Tb8 15. e3, Ae6 16. Cg5, Dc8 17. Cxe6, Dxe6 18. Rb1, Tb7 19. Re1, Teb8 20. Tb1, Cc6 21. f4, Ad4 22. Dd3, 23. Dh3, f5 24. The1* (se 24. exf5, gxf5 25. Dg3+, Rh8 26. Ag5, Cb4 27. axb4, axb4 28. The1, bxc3), *Cb4! 25. axb4, 26. Ca4, Ta7 27. Db3, c4 28. Da2, Tba8 29. exf5, Txa4. Il Bianco abbandona.*

2 Dieci campioni alla «Scacchistica»

Il più importante avvenimento internazionale dell'anno prende il via domani nei saloni della Società Scacchistica, via Galliari 6. Si tratta del Torneo Fide (4ª categoria) cui partecipano 10 giocatori. Apre l'elenco dei concorrenti il grande maestro jugoslavo Borislav Ivkov, vincitore di numerosi tornei, decima scacchiera nell'incontro Urss-Resto del mondo.

A rendere ancor più appassionante la gara vi saranno inoltre il paraguaiano Franco, primo al Festival di La Spezia, che ha ottenuto, alle Olimpiadi di Lucerna, il più alto punteggio in prima scacchiera; il campione italiano in carica Toth; l'inglese Bellin, campione nazionale, maestro internazionale; il jugoslavo Ljubisavljevic, vincitore l'anno scorso del Fide di Ivrea; la giovane promessa italiana Arlandi; infine quattro giocatori torinesi: Grinza, Ponzetto P., Fabbri e Donna.

Le partite si svolgono fino all'1 giugno dalle 15,30 alle 20,30. Il pubblico potrà anche assistere, a partire dalle 18,30, al commento di una partita in corso, compito nel quale si alterneranno diversi maestri. L'ingresso è gratuito.

3 Le iscrizioni entro fine mese

A causa dell'annullamento dei tornei di Milano e di Caorle, oltreché di quello di Bagni di Lucca, il Festival di Torino, in programma dal 5 al 12 giugno, acquista quest'anno un rilievo particolare. Infatti, fino a metà luglio, con il torneo di Latina, vi saranno altre gare ufficiali.

Si prevede una notevole presenza di giocatori. Gli organizzatori invitano pertanto gli appassionati intenzionati a prender parte alla gara a far pervenire le adesioni, per ragioni tecniche, entro la fine del mese. L'iscrizione è di lire 20.000.

Una nota d'un certo interesse. Alcuni partecipanti al torneo avrebbero manifestato l'intenzione di giocare anche il Festival, la qual cosa farebbe del «magistrale» la più importante gara, per categoria, del calendario nazionale.

La partita

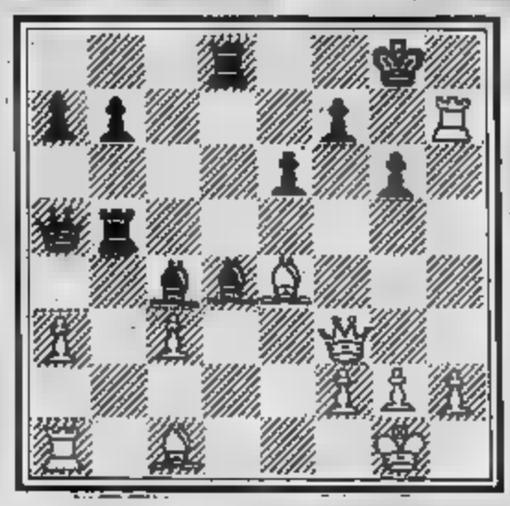

Un'interessante posizione, che è riportata nel diagramma, si è avuta nella partita Jamieson-Corgnati (incontro a squadre Glasgow-Torino). La mossa è al Nero che, con una brillante mossa d'interdizione, riesce ad ottenere un decisivo vantaggio materiale. Come?

Il seguito fu 27. ..., Tf5! 28. Axf5, exf5 29. Ab2, Rxh7 ed il Nero vinse alla 33ª mossa.

Scrivete a:
Stampa Sera, rubrica «Gli scacchi» - Marenco 32 -

4 Oggi si gioca l'ultimo turno

Dopo un'interruzione di un anno (l'ultima edizione si svolse ad Amelia nel 1981 con 13 partecipanti) ecco finalmente a Torino il Campionato italiano femminile. Orfano della giocatrice uno, Barbara Pernici, assente per motivi di lavoro, è toccato alla spezzina Rita Gramignani, plurivincitrice della gara, ricoprire il ruolo del principale pretendente al successo, compito che ha svolto egregiamente.

A contrastarle il passo in un torneo con formula all'italiana, di cui oggi si gioca l'ultimo turno, si sono impegnate concorrenti: Santo, Tomba, Buroni, Piano, Ventura, Iacono, Ameglio, Fittante e Facchini.

In buona luce, oltre alla Gramignani, pure la torinese Fittante e la bresciana Rosaria Iacono.

La partita Tomba-Santo, giocata al 4° turno, assistiamo ad un'apertura del Bianco troppo disinvolta. Vediamola: 1. e4, e5 2. Cf3, Cc6 3. d4, dxe4 4. Ac4, 5. Cxd4, Ce5 6. Ab3, d6 7. 0-0, Cf6 8. Cc3, 0-0 9. Ag5, c5 10. Axf6, 11. Cf3, Ag4 12. Ad5, Tab8 13. Cb5, Cxf3+ 14. gxf3, 15. Cxd6, Ae5 16. Axf7+, Rh8 17. Cf5, Dg5+ 18. Cg3, Axf1 19. Rxf1, Txf7 il Nero vince.

5 Nella serie A ai primi tre posti

Campionato italiano Arci a squadre svoltosi nella nostra città ha fatto registrare un pieno dei giocatori di cui, nella serie A, hanno conquistato i primi tre posti con tre formazioni della Scacchistica. Ha vinto la squadra formata da Grinza, Ponzetto P., Fabbri e Mammola (che è ancora in lizza per il successo nel Campionato torinese insieme a David), che ha preceduto, nell'ordine, la formazione composta da Giorda, Moncelli, Rivello, Scotti e quella costituita da David, Corgnati, Donna e Cordara.

Della gara si può dire che ha disatteso le speranze degli organizzatori, che contavano su una partecipazione più nutrita: vi erano squadre per un totale di 256 giocatori, ben lontani quindi dal record stabilito ad Alessandria alcuni anni fa, con 40 squadre. Forse andrebbe riconsiderata la formula del torneo, che costringe molti partecipanti a lunghe trasferte per disputare poche partite.

Ottimo anche il secondo posto, nella serie juniores, della squadra formata da Barletta, Faraoni, Morgari e Guidi, preceduti di un solo punto (24,5 a 25,5 su 28) dalla squadra del circolo Keres di Forlì.

Va menzionato anche il buon comportamento dei giocatori torinesi al recente Festival internazionale di San Bartolomeo, vinto dal jugoslavo Vujovic davanti a Mrdja e ad Aleksic (dovremmo vederli tutti al Festival di giugno). Boschetti ha ottenuto la promozione a candidato maestro, Orgera R. si è imposto nel torneo di seconda classe. Inoltre da segnalare la prova di Becer, passato alla seconda categoria nazionale.

Nichelino

Si inizierà sabato prossimo, per poi concludersi a giugno, un torneo per ragazzi under 18 organizzato dal circolo Zona di Orbassano e dall'assessorato alla Cultura di Piossasco. La formula della gara prevede turni di gioco, tre partite ogni sabato a partire dalle ore 15. Sono previste due serie: la prima riunirà tutti i concorrenti fino a 12 anni, la seconda quelli compresi tra i 12 ed i 18 anni. Il tempo di riflessione è di 30' per partita. Sede di gioco il Club House di via C. Colombo 2, a Piossasco. L'iscrizione è di lire 3000.

Venerdì prossimo, a Volvera presso il campo sportivo, organizzato dal circolo Zona 34, torneo riservato a giocatori fino alla seconda categoria sociale. Inizio della 21.

oroscopo di domani

di AstrOlga

ARIETE (21 [illegible] - 20 aprile)
Con il vostro infantilismo, vi [illegible] perduti per i r[illegible] disinganni sentimentali. Vedrete tutto nero e guarderete la fotografia del vostro [illegible] con lo stato d'animo di un bambino di fronte ad un giocattolo [illegible]. Se, invece, provaste a ragionare?

TORO (21 aprile - 21 maggio)
La cosa migliore da fare domani sarebbe una gita in campagna, a contatto con la natura che voi amate in tutte le sue manifestazioni, eventuale pioggia compresa. Gli spostamenti [illegible] presti, quindi non rischierete inconvenienti di sorta.

[illegible] (22 maggio - 21 giugno)
Sarete [illegible] ogni [illegible] an[illegible]. [illegible] le[illegible] bizzarre con esagerata intransigenza, piccoli incidenti potrebbero turbarvi (esempio: la rottura di un elettrodomestico). In automobile, attenzione alle multe!

CANCRO (22 giugno - [illegible] luglio)
Approfitterete [illegible] giornata festiva [illegible] trascorrere molte ore con [illegible] persona che da giorni nempia i vostri pensieri e stimola le vostre azioni. [illegible] [illegible] perché [illegible] scelta [illegible] partner è [illegible] ottimale e perché [illegible] gioia d'amore [illegible] [illegible] la carica.

[illegible] (23 luglio - 22 agosto)
[illegible] generale, nonostante piccoli inconvenienti, le cose fin da ora vi sono andate bene. Ma domani, anche se vi sentirete molto vitali, evitate [illegible] polemiche e, se dovete usare l'automobile, fatela controllare subito, se non volete che si fermi.

VERGINE (23 agosto - 22 sett.)
Il vostro partner vi darà una notizia capace di farvi [illegible] [illegible] fiducia [illegible]. Ma anche se le novità saranno buone, continuate a diffidare delle persone che conoscete poco e cercate di non urtarvi con chi sta più in alto di voi nella scala sociale.

[illegible] (23 sett. - 22 ott.)
Vi [illegible] attivi, [illegible] di vivere e con una gran voglia [illegible] frequentare [illegible] persone che vi sono congeniali. Siccome [illegible] ancora in disaccordo con il partner, ma non volete rovinarvi ulteriormente il legato, domani vi defilerete trovando ottima scusa.

SCORPIONE (23 ott. - 22 nov.)
Se trascorrerete la giornata in casa, in compagnia del vostro partner, trascorrerete [illegible] [illegible] piacevolissime, con momenti passionali alternati a dialoghi stimolanti. Se uscirete, troverete il modo di litigare con qualcuno o di incontrare un cetaceo.

SAGITTARIO (23 nov. - 21 dic.)
La cosa migliore sarebbe quella di restarsene soli a riflettere, per usare il tempo libero in modo producente, visto che un po' [illegible] caos [illegible] circonda ancora. Intendiamoci, potrebbe trattarsi di cose piacevole, ma occorre mettere ordine.

CAPRICORNO (22 dic. - 20 genn.)
Siccome il vostro carattere vi permette sempre di aspettare [illegible] pazienza, rimandate l'appuntamento con la persona [illegible] vi in[illegible], se non volete sentirvi dire una sequela di «no». Frequentate invece gli amici, che vi metteranno di buon umore con notizie positive.

ACQUARIO (21 genn. - 18 febbr.)
Meglio non frequentare i famigliari, con i quali [illegible] ulteriori incomprensioni. Cercate comunque di trattenere il desiderio di dire consigli non richiesti, se non volete ricevere umiliazioni. Accettate un invito da conoscenti incontrati da poco.

PESCI (19 febbraio - 20 marzo)
Se volete scaricare le tensioni accumulate nella settimana lavorativa, evitate di vedere gente che vi costringerebbe a vivere nella realtà. Appartatevi, piuttosto, con la persona che vi interessa: con lei potrete parlare di sogni [illegible]

NILUS

KOKY

Lettere dei lettori

[illegible] clama «scippo»...

Riceviamo [illegible] volentieri pubblichiamo:

Për la stra andoma sempre 'd [illegible] / lëmmand col'arbuton ch'as porta via la borsa, / as clama «scippo» [illegible] bruta còsa sì... / l'oma 'mparala sentendla tuti ij dì!

A scippo j'òm, [illegible] dòne e le masnà / che piorand [illegible] sburdle a torno a ca. / Ant la borsëtta, [illegible] madame già [illegible] lo san, / a ten-o [illegible] 'd valor: la tëssera dël tram,

[illegible] mass di[illegible] ciav, [illegible] pento, 'l fassolèt / e, dla pension, magara 'dcò 'l lìbrèt; / [illegible] còsa as na [illegible] ij ladèr dë [illegible] còse / për lor [illegible] valo pa, për noi a son pressiose!

Soma pi nen al sicur gnanca 'ntecà / sprangà dl e neuit daré d'un [illegible] blindà... / e [illegible] paura ch'a në scur drinta le ven-e / an roba anche chila d'ore [illegible]

Sognoma 'd tornè liber d'andé [illegible] spass / sensa 'l timor ch'an scippo sota 'l nas, / e consentoma, [illegible] pur [illegible] [illegible] riserva cita, / mach [illegible] Signor [illegible] «rubé» [illegible] nòstra vita!

Giuseppina Fagnano Gonella

LE CUPOLE
CAVALLERMAGGIORE (CN)
[illegible] *tuo fine settimana è a Le Cupole*
Questa sera
I [illegible]
Al Liscio
I [illegible] FOLK

Smeraldo Universe
Ore 21 ballo liscio
L. [illegible]
Domani ore 15 Discoteca

ECONOMICI

45 Ville, app., cascine per vacanze, acq.-vend.

[illegible] 547.828 Cervinia centrale [illegible] cente signorile saloncino camera cameretta cucinotta [illegible] dilazioni pagamento.

[illegible] Fermate il vostro alloggio in Riviera prima dell'esplosione [illegible] prezzi [illegible]. Tel. [illegible] 538.65.

[illegible] residenziale «La Gallinara» a pochi minuti [illegible] ampio bi[illegible] terrazzo [illegible] cantine piscina vista mare. Gabetti 019 37.310.

[illegible] mt mare impresa [illegible] direttamente mono-bi-trilocali in costruzione giardini privati balconi vista [illegible] termo autonomo da L. 53 milioni pagamenti dilazionato prezzi bloccati. Tel. 0182 540.950 - 543.050 cantiere.

[illegible] Milanese in villa [illegible] are [illegible] lone 8 camere [illegible] servizi box L. 110 milioni. Grimaldi Rivoli 953.2832.

ANDORA vendiamo appartamenti recenti varie metrature vista mare zona tranquilla 450 mt dal [illegible] termo autonomo terrazzi giardini [illegible] L. 65 milioni facilitazioni Grimaldi 010 580.641.

BORGHETTO centrale [illegible] [illegible] recenti [illegible] camera tinello cucinino spazioso L. 69 milioni. Tel. 011 [illegible].

[illegible]**NO** (Taranto) stupenda villa bifamiliare mq 1000 giardino con piante alto fusto recintato su sintele mt 200 dal porto composta di salone 2 camere letto cucina doppi servizi terrazzo vista mare edificabile acqua luce telefono e termo vendesi privatamente anche dilazioni. Tel. 781.133.

[illegible] rustico indipendente 8 vani tavernetta [illegible] 10.000 mq terreno L. 16 milioni più mutuo. Tel. 532.409.

[illegible] Val Chisella bella piccolo orto [illegible] affare L. 12 milioni volendo dilazionabili. Tel. 532.409.

CANTALUPA villa nuova salone cucina 2 [illegible] biservizi [illegible] seminterrato terreno recintato. [illegible] R. L'Immobiliare. Tel. 320.524 - 0121 522.10.

CANTO[illegible] libero [illegible] tinello bagno box auto nuova costruzione L. 47 milioni. [illegible]. 836.076.

[illegible] [illegible] A 011 650.3805 cerca per propria clientela rustici, cascine, case, ville in ogni zona. Pagabenecomanti! Aperto sabato pomeriggio.

CASAMERCATO B 650.38.05 vende rustici, cascine, casette, ville, campagna montagna, [illegible] scelta, mutui.

CASELETTE [illegible] unifamigliare [illegible] mq 40[illegible] con 1200 mq di terreno L. 250 milioni. Terrasserena, tel. 938.873 - 931.1995.

CASETTA abitabile Astigiano 5 vani [illegible] gno terreno 600 mq [illegible]dio Uno vende L. 22 milioni dilazioni. Tel. 540.947.

CASETTA Canavese 4 [illegible] più rustico L. 33 milioni 500 mila altri rustici da L. 7 milioni a [illegible] milioni. Tel. 758.863.

[illegible] indipendente [illegible] posizione Cavour Saluzzo acqua luce t[illegible] vendo. Tel. 0175 75.345 ore pasti.

CASETTA pri[illegible] [illegible]a abitabile subito [illegible] vani cortile comodità negozi scuole autobus L. 32 milioni. Tel. 011 974.420.

[illegible] Canavese Vivarone [illegible] [illegible] cucina bagno [illegible] affare L. 39 milioni 500 mila. Tel. 532.409.

[illegible] d'Annone [illegible] autostra[illegible] rustico comodo ai negozi di cucina camera sgombero stalla fienile cantina 1500 mq terreno boschivo L. [illegible] milioni 900 mila vendo. Tel. [illegible] 556.75.

CERIALE libero [illegible] residence, 3 camere, cucinotta, giardinetto privato, piscina, L. 83 milioni. Tel. 011 [illegible].

CERIALE vista mare recentissima costruzione 2 locali servizi balconi: L. 64 milioni. [illegible]. 019 37.310.

[illegible] (Imperia) alloggi indipendenti con giardino e posto auto, vista [illegible] da L. 48 milioni. Immobiliare G. 011 877.0447.

CONFINE francese villa 3 camere cucinotto grande garage [illegible] [illegible] L. 145 milioni. [illegible]. 0184 [illegible].

[illegible] casa 5 camere [illegible] ampio piano terra mq 2000 terreno vendo L. [illegible] milioni. Tel. 905.8206 - 905.9287.

EBI[illegible] Castell'Alfero rustico ristrutturato sala 2 camere cucina servizio magazzino 1500 mq terreno. Tel. 0141 354.076.

[illegible] Castelnuovo D. [illegible] 2 [illegible] fienile porticato [illegible] mq terreno indipendente, 50 milioni. Tel. 0141 [illegible].076.

[illegible] Cinaglio villa [illegible] panoramica 8 camere servizi g[illegible] portico giardino ottimo investimento. Tel. 0141 354.076.

EBIN Cocconato vende casa ri[illegible]ta arredata di 4 camere orto cortile [illegible] L. 27 milioni. Tel. 0141 354.076.

EBIN Cortandone [illegible]stico ristrutturato 2 camere cucina bagno 4000 mq di terreno L. 40 milioni. Tel. 0141 [illegible].

[illegible] Grana Monferrato [illegible] bifamigliare 5 ca[illegible] servizi rifatta giardino garage L. 55 milioni. Tel. [illegible] 354.076.

ESIM Mongardino paese vende casetta rifatta 4 camere cantina servizi [illegible] L. [illegible] milioni. Tel. 0141 354.076.

[illegible] Montegroaso [illegible] bellissima panoramica 5[illegible] arredata [illegible] [illegible] 2 servizi [illegible] Montegrosso Asti panoramico arre[illegible] salone camera cucinino bagn[illegible] box orto L. 37 milioni. Tel. [illegible] 354.076.

[illegible] [illegible] Buttigliera [illegible] alloggi di ogni dimensione e [illegible] [illegible] L. 27 milioni. Terrasserena. Tel. 938.873 - 931.1995.

FINALE Ligure [illegible] [illegible] 3 vani terr[illegible]autonomo servizi balcone L. 90 milioni. Agenzia Gammino tel. 019 692.057.

[illegible]**LE** Ligure [illegible] 3 vani [illegible] arredato L. 93 milioni. Agenzia Finalpia tel. 019 600.685.

[illegible] libero recente camera tinello cucinino servizi balcone vendo L. 67 milioni. Tel. 739.7068 dopo ore 15.

[illegible] [illegible] vende Castiglione centrale casa indipendente abitabile 8 vani 2 servizi mq 600 giardino box 8 auto.

FINCI 505.691 vende Monteu da Po rustico [illegible] indipendente volendo bifamiliare [illegible] 3 ettari terreno coltivato affare.

GIAVENO Valsangone Immobiliare Piazza Giovanni XXIII [illegible] 10, [illegible] 937.6227 ape[illegible] tutti i pomeriggi [illegible] e domenica tutto il g[illegible] tratta i vostri immobili per acquisti e vendite in zona.

[illegible] [illegible] 510.317 propone [illegible] re monti lago comparando nuovi bilocali da L. 28 milioni a 24 km da Finale Ligure.

INVIMM. vende a Luserna S. Giovanni alloggio libero di 100 mq prezzo molto interessante. Telefonare 516.283.

IPI 511.382 Sanicarlo monocamera arredata con angolo cottura bag[illegible] soggiorno 2 camere bagno. Box [illegible].

ISOLA d'Elba villetta a [illegible] 2/3 vani in pronta consegna. [illegible] Giovanni Immobiliare [illegible] 491.550 [illegible].

LA MORRA centro casetta subito abitabile 4 camere bagno mansarda termo telefono L. 34 milioni Gabetti 011 5767.

[illegible] [illegible] Monteso mono-bilocali con angolo cottura bagno più box auto. Tel. Immobiliaretoro 549.781 - 553.204.

[illegible] Piemonte, Villaggio del Sole, mono-bilocali caratteristiche mansarde [illegible] cantinette. Prezzi di realizzo. Scp, tel. 0171 55.500 - 55.294 Cuneo.

LOANO Pietra Ligure 50 mt mare vendiamo appartamenti nuovi a partire da L. 60 milioni. Tel. 019 6716.61/2.

LOANO 500 mt mare vendiamo nuovi bilocali vista mare termoautonomo garages cantine iva [illegible] mutui dilazioni a partire da L. 50 milioni. Tel. 019 671.881.

MARINA DI PIETRASANTA
(Viareggio) libere prestigiose ville uni/bifamiliari con ampio giardino box auto vicinissime mare. Tratta [illegible] Firenze, tel. 055 283.582.

NEL Canavese alloggio libero abitabile con 5 vani servizio cantina giardino vendo L. 26 milioni più [illegible] milioni dilazionabili. Tel. 0124 318.33 - 312.01 ore ufficio.

PERMUTO alloggio in città solo libero con alloggio arredato in villa a Lido degli Scacchi Ravenna L. 65 milioni. Terrasserena. Tel. 938.873 - 931.1995.

[illegible] alloggio in città con villa [illegible] famigliare a Villardora di mq 300 e mq 1000 di terreno L. 175 milioni. Terrasserena, tel. 938.873 - 931.1995.

PRAGELATO in palazzina [illegible] 6 alloggi [illegible] mini-alloggio nuova costruzione a L. 35 milioni. Tel. 0121 71.821.

PRIVATO vende o permuta S. Vincenzo [illegible]amico soggiorno angolo cottura [illegible] bagno iva 2%. Tel. 381.603.

REANO casetta [illegible] indipendente 2 ca[illegible] [illegible] indipendente volendo bifamiliare [illegible] 3 ettari terreno coltivato affare.

RIVOLI finita zona Cocconato bifamiliare [illegible] 350 [illegible] [illegible] [illegible] possibile piscina impresa vende iva 2%. Telefonare 0141 [illegible].

VILLA Vinovo Villaggio Dega, salone, 3 camere, cucina, 3 servizi, 2 ingressi, box, 3 auto. Expocase 504.283 - 505.208.

VILLA 600 PRESTIGIOSA
situata nella precollina di Almese 18-20 [illegible] dal centro tri[illegible] vista [illegible] con parco [illegible] mq 3000 piante [illegible] d'alto fusto 4 posti macchina fontana d'epoca il tutto [illegible] completamente restaurata [illegible] esterni e d'interni con marmi pregiati parchetti [illegible] e decorazioni [illegible] alto pregio disposta su [illegible] piani indipendenti [illegible] mq abitabili più 300 mq tavernetta e alloggio custode adatto per professionisti [illegible] [illegible] [illegible] sportivo o cultura adatta anche [illegible] antiquariato etc... privato vende [illegible] privato escluso intermediari. Scrivere: «Publikompass 348 — 10100 Torino».

VIU' Pellrese [illegible] villa soleggiata [illegible] mica con giardino vendesi bi trilocali [illegible] tuo e dilazioni. Tel. 549.894.

[illegible] libero [illegible] camere tinello cucini[illegible] [illegible] giardino L. 67 milioni costruzione [illegible] Tel. 838.078.

46 Ville, app., camere per va[illegible]ze, affitto

CALABRIA Costa Jonica Hotel residence Il Pescatore fitta appartamenti 2/7 posti letto, [illegible] [illegible] periodi. Tel. 0967 83.03.

VALFENERA D'ASTI
[illegible] vende prestigiosa villa salone 4 ca[illegible] cucina servizi box tavernetta appartamento custode 18.000 mt terreno recintata. Tel. [illegible] 741.2834.

[illegible] alloggio 2 [illegible] [illegible] bagno box cantina giardino indipendente L. 38 milioni. Tel. 901.5697 - 908.7701.

VALLE d'Aosta a 4 km da Saint Vincent in villa bifamiliare alloggio arredato di 3 camere cucina soggiorno e servizi L. 95 milioni. Tel. «Principalle Transazioni Immobiliari» 0168/617.75 anche festivi.

VERRUA Savoia, palazzina su 3 piani, mq 300, confinante rustico mq 235, magazzini deposito cantine; lattoia mq 270, peso pubblico; terreno mq 7600. In parte da rifare L. 195 milioni. Aosta 011 596.807 - [illegible]

VILLA [illegible] finita zona Cocconato bifamiliare [illegible] 350 [illegible] [illegible] [illegible] possibile piscina impresa vende iva 2%. Telefonare 0141 [illegible].

VILLA Vinovo Villaggio Dega, salone, 3 camere, cucina, 3 servizi, 2 ingressi, box, 3 auto. Expocase 504.283 - 505.208.

VILLA 600 PRESTIGIOSA
situata nella precollina di Almese 18-20 [illegible] dal centro tri[illegible] vista [illegible] con parco [illegible] mq 3000 piante [illegible] d'alto fusto 4 posti macchina fontana d'epoca il tutto [illegible] completamente restaurata [illegible] esterni e d'interni con marmi pregiati parchetti [illegible] e decorazioni [illegible] alto pregio disposta su [illegible] piani indipendenti [illegible] mq abitabili più 300 mq tavernetta e alloggio custode adatto per professionisti [illegible] [illegible] [illegible] sportivo o cultura adatta anche [illegible] antiquariato etc... privato vende [illegible] privato escluso intermediari. Scrivere: «Publikompass 348 — 10100 Torino».

VIU' Pellrese [illegible] villa soleggiata [illegible] mica con giardino vendesi bi trilocali [illegible] tuo e dilazioni. Tel. 549.894.

[illegible] libero [illegible] camere tinello cucini[illegible] [illegible] giardino L. 67 milioni costruzione [illegible] Tel. 838.078.

[illegible] mt [illegible] mare alloggi 3/5/8 posti letto parcheggio giardino Albenga. Tel. 0182 542.200 - 53.060 - 51.926.

BORGHETTO affitto giugno 380 mila 20 giorni 290.000 e [illegible] giorni 220 mila [illegible]lio 470 mila. Tel. 0182 070.388.

ELBA Procchio residence Napoleon piscina tennis arredato 5/6 posti [illegible] solo agosto. Risparmiocasa 549.916.

PIETRA Ligure affittasi alloggi arredati vicino al mare mesi giugno luglio settembre. Tel. 019 645.143 645.270.

47 Alberghi, pensioni

ALASSIO Pensione Medusa 50 mt [illegible] familiare. Tel. [illegible] 405.61. Maggio L. 20 mila, giugno L. 22 mila.

[illegible] [illegible] mt [illegible] pensione Tre Torri conduzione familiare maggio L. 17 mila giugno 19.000. Tel. 0182 43.013.

VENTIMIGLIA albergo 2ª categoria vicino mare nuova gestione ottima cucina prez[illegible] speciali. Tel. 0184 361.503.

[illegible] Informazioni

INFORMITALIA informazioni commerciali private, indagini controlli infedeltà. Corso Vittorio Emanuele [illegible], tel. 611.024 - [illegible].

[illegible] Occasioni

[illegible] [illegible]dendi poco visitata [illegible] reparto occasioni mobili di qualità a prezzi liquidazioni. Barovero, via Belfiore 45 angolo via Valperga Caluso.

[illegible]: volete vendere oggetti nuovi ed [illegible] di ogni genere? C'è l'IIIr Piemonte, via Bonzanigo [illegible] - Torino, telefoni [illegible] 485.338 - 482.822.

52 Varie

A.A.A.A.A.A. GIOIELLERIA compra oro [illegible]nto monete gioielli prezzi massimi. Corso Peschiera 161, tel. 334.832.

[illegible] aiuta amore lavoro fortuna intese sofferenze su[illegible] vincita al gioco [illegible] Tel. 833.301, via Mongrando 43.

MAGA «Circe» ve[illegible]te cartomante radiestesista consiglio risolve problemi d'amore vi farà tornare la persona amata talismani e pentacoli protettivi. Tel. 885.6773 solo donne, via Muratori 13 - Torino.

OROSCOPO DELLA SETTIMANA ■ OLGA ZONCA

Cancro, in amore 7 giorni «magici»

[illegible] (21 Marzo - 20 Aprile)

Qualche [illegible] di depressione ■ [illegible] rabbia, perché l'amore che vi [illegible] esaltato fino a poco tempo fa adesso vi deprime e vi limita. Ma il cattivo umore non dura ■ lungo, in quanto alcune belle novità continuano ad arrivare, [illegible] sul lavoro sia in campo sociale, in un contesto di vita animatissima.

TORO (21 Aprile - 20 Maggio)

Quando l'amore [illegible] fa soffrire, il Toro diventa gradevole ed estroverso. In settimana, poi, [illegible] notizia che concerne il lavoro procurerà [illegible] soddisfazioni ■ molti nati nel Segno che si sentiranno vitali e in perfetta forma. Soltanto i nati tra il 17 e il 20 Maggio potrebbero sentirsi depressi.

[illegible] (21 Maggio - 20 Giugno)

Una ben celata insicurezza potrebbe tradursi in agressività compensatoria, che spinge ■ comportamenti tracotanti. Rifiutare le responsabilità ■ lasciarsi andare ad intemperanze di ogni ge[illegible] non è il sistema migliore per vincere le battaglie. Inoltre, le reazioni incoscienti e la carenza di riflessi [illegible] aiutano a dominare le situazioni.

CANCRO (21 Giugno - [illegible] Luglio)

Un'altra settimana quasi magica per ciò che [illegible] i rapporti sentimentali, soprattutto quelli dei nati tra il 3 e l'11 Luglio. Qualcosa di importante per [illegible] professione potrebbe succedere ai nati intorno al 7-8 Luglio. Ma per tutti il pronostico ■ positivo.

LEONE (23 Luglio - 23 Agosto)

L'orgoglio ■ il bisogno di dominio potrebbero giocare un brutto tiro ai nati intorno al ■ Agosto. Per tutti gli altri, il prestigio non manca, mentre la vita è animata ■ piacevolmente romantica. Sono sempre possibili degli autentici colpi di fortuna, in ogni campo della vita, per il Leone di Luglio.

[illegible] (24 Agosto - [illegible] Sett.)

Occorre trovare la sicurezza interiore per non commettere delle gaffes [illegible] persone autorevoli che potrebbero [illegible] alla professione come nella sfera sociale. Un miglioramento sensibile sul lavoro per i nati intorno al 7 Settembre. Serenità sentimentale per tutti.

BILANCIA (24 Sett. - 23 Ottobre)

Sarete animati da una gran voglia di agire, in quanto sia la professione sia i rapporti sociali vi procurano continue soddisfazioni. Il partner invece vi preoccupa perché pretende di inserirsi troppo nella vostra vita. Non cercate alternative nelle avventure, perché ne uscireste delusi.

SCORPIONE (24 Ottobre - 23 Nov.)

Gioie d'amore per tutti. Ma qualcuno invidia i nati l'8-9 Novembre e cerca di insinuare l'idea di [illegible] tradimento da parte del partner. Lo Scorpione in causa non rinuncerà ad [illegible] rissa [illegible] il falso amico, né ad una scenata con l'amato bene. Ma siccome quest'ultimo non è in colpa, la pace dopo la lite sarà bellissima.

SAGITTARIO (24 Nov. - 22 Dicembre)

Il bisogno di essere aggressivi ■ tutti i costi potrebbe bloccare l'ascesa professionale e sociale ■ i felici cambiamenti in atto. Piuttosto che reagire male, è meglio defilarsi e riflettere. Avrete tutti i tempi per mietere quei successi di cui le Stelle, in questo periodo, sono prodighe.

CAPRICORNO (23 Dic. - [illegible] Genn.)

Nei progetti ■ nelle ambizioni si verifica [illegible] stasi per i nati negli ultimi tre giorni del Segno. Una bella novità improvvisa gratifica, invece, i nati intorno all'8 Gennaio, cui viene offerta una occasione. Displaceri d'amore per tutti: i più delusi [illegible] i nati tra il 4 e l'11 Gennaio.

ACQUARIO (21 Gennaio - 19 Febbr.)

Movimento e animazione caratterizz[illegible] la settimana per l'Acquario di Gennaio. Svolta importante per i nati negli ultimi tre giorni del Segno e novità improvvisa, gradevolissima, per i nati il 6-7 Febbraio che riceveranno [illegible] lettera. Invito da accettare.

[illegible] (20 Febbraio - 20 Marzo)

Avvenimento importante e positivo per i nati il 18-19-20 Marzo. Evento piacevole per i nati il 7-8 Marzo. Felicità sentimentale per i nati tra ■ 3 e il 10 Marzo. Tutti gli altri devono stare attenti ai passi falsi sia nei discorsi sia nelle azioni.

Influssi lunari

Se i Pianeti [illegible] (Plutone, Nettuno, Urano) possono influenzare intere annate, se i Pi[illegible] semi-lenti (Saturno ■ Giove) fanno sentire i loro influssi nell'arco ■ un mese, se i Pia[illegible] veloci (Marte, Venere ■ Mercurio) agiscono nell'arco di una settimana o poco più, ■ capricciosa, velocissima Luna [illegible] la sua suggestione a poche ore, [illegible] può spingere gli uomini ■ azioni... appunto lunatiche. Vediamo dunque la sua collocazione nello Zodiaco, giorno per giorno e consideriamo le conseguenze.

[illegible] ■ — La Luna transita ■ **Vergine** [illegible] 18° in poi, così i [illegible] dopo il 10 Settembre riescono ■ gratificare con piccole manie il loro bisogno ■ sicurezza. Il **Toro** nato dopo [illegible] Maggio instaura ottimi rapporti con [illegible] altri [illegible] merito del [illegible] buon senso; il **Capricorno** nato dopo l'8 Gennaio riesce a pacificare il partner, arrabbiato e disilluso. I **Pesci** nati dopo l'8 Marzo soffrono ■ mania persecutoria; i [illegible] nati dopo l'8 Giugno e il **Sagittario** nato dopo il 10 Dicembre vivono di idee fisse.

[illegible] 22 — La Luna transita in [illegible] fino ■ 16°: i nati prima dell'8 Ottobre affascinano il prossimo ■ dimentica[illegible] ■ disinganno sentimentale. I [illegible] [illegible] prima del ■ Giugno si dimostrano più bizzarri [illegible] solito; l'**Acquario** [illegible] prima del 6 Febbraio ■ sente galvanizzato [illegible] una nuova conoscenza. L'**Ariete** nato prima del 6 Aprile ■ in [illegible] sentimentale; il **Capricorno** nato prima [illegible] 7 Gennaio riceve un [illegible] «no» [illegible] una persona [illegible] ■ interessa; il [illegible] [illegible] prima del 7 Luglio ha un momento ■ stanchezza in una giornata positiva.

LUNEDI' 23 — La Luna [illegible] ■ [illegible] da 15° in poi ■ sono quindi i nati dopo l'8 ■ Ottobre a godere per i felici rapporti sociali. L'**Acquario** nato dopo il 6 Febbraio riesce [illegible] influenzare qualcuno con le [illegible] [illegible] anticonformiste; per i [illegible] nati dopo il ■ Giugno [illegible] esistono aggettivi atti ■ definire il loro eclettismo. L'**Ariete** [illegible] dopo il 6 Aprile ■ il broncio come [illegible] scolaretto dell'asilo infantile; il **Capricorno** nato dopo il 17 Gennaio ■ costretto all'immobilismo se non vuole peggiorare i rapporti sentimentali; il **Cancro** nato dopo il 7 Luglio si sente turbato senza alcun motivo.

MARTEDI' 24 — La Luna transita in **Scorpione** fino a 12° e i [illegible] prima [illegible] 3 Novembre dimenticano i problemi, buttandosi appassionatamente in nuove conquiste sentimentali. Il **Cancro** nato prima del 2 Luglio e i **Pesci** nati prima del 3 Marzo si dedicano con dolcezza ai loro molteplici amori. Il **Toro** [illegible] prima del 2 Maggio festeggia [illegible] successo dedicandosi alla buona tavola ■ [illegible] indigestione; il **Leone** nato prima del 4 Agosto e l'**Acquario** nato prima [illegible] 2 Febbraio si sentono traditi nell'amicizia.

[illegible] ■ — La Luna transita da 12° a 25° in **Scorpione**: sono i nati tra il 3 e il 18 Novembre a sentirsi vulcanici. Il **Cancro** nato [illegible] il 2 e il 17 Luglio ■ sente invulnerabile perché amato; i [illegible] nati tra il ■ ■ il 15 Marzo si sentono completi perché amano. Il **Toro** nato tra il 2 ■ il 15 Maggio [illegible] [illegible] adattarsi in un ambiente e reagisce sfogandosi con malignità; il **Leone** nato [illegible] il 4 e il 18 Agosto vive in una confusione di pensieri; l'**Acquario** nato tra il 2 e il 14 Febbraio vive in un caos di sensazioni.

GIOVEDI' [illegible] — La Luna transita [illegible] 25° in **Scorpione** a 8° in **Sagittario**. I più euforici dello Zodiaco [illegible] i nati [illegible] il [illegible] e il 30 Novembre: lo **Scorpione** in modo violento e passionale, il **Sagittario** in maniera immatura ■ iperbolica. **Cancro** e **Pesci**, [illegible] rispettivamente dopo il 17 Luglio e dopo il 15 Marzo creano un'atmosfera sentimentale che ha del magico. L'**Ariete** nato prima [illegible] 29 Marzo si [illegible] interiormente ricco ■ slanci; il **Leone** di Luglio distribuisce magnificenza e generosità. I più lunatici sono i nati tra il 15 e il 29 Maggio: il **Toro** rumina inesistenti displaceri, i [illegible] si sfogano in malignità.

[illegible] 27 — La Luna transita da 8° a 20° in **Sagittario**: sono i nati tra il [illegible] Novembre e il 12 Dicembre a fare proseliti che li seguono nei loro entusiasmi. L'**Ariete** nato tra il 29 Marzo e il 10 Aprile passa da uno all'altro dei suoi felici impeti emotivi; il **Leone** di Agosto nato prima del giorno 12 si dimostra grandioso ■ munifico. I **Gemelli** nati tra il [illegible] Maggio e il 10 Giugno bluffano spudoratamente e vengono scoperti; i **Pesci** [illegible] tra la fine di Febbraio e il 10 Marzo piangono sui loro errori; [illegible] **Vergine** nata tra il 30 Agosto e il 18 Settembre — che gli errori non li ammette — si sente vittima di una ingiustizia.

La Luna dice che...

Il segno favorito

Giove retrogrado si trova [illegible] [illegible] prima decade del **Sagittario**. [illegible] approfittino i nati in Novembre [illegible] afferrare la fortuna che passa, sotto forma di un nuovo avvincente lavoro e di un partner [illegible] agli immaturi entusiasmi del Segno, un partner che però [illegible] sappia apprezzare le doti di lealtà ■ sincerità. Non importa se il **Sagittario** ■ un po' [illegible] ■ più frenetico [illegible] solito: i cambiamenti che ■ il trovato (a che si troverà) all'improvviso ■ fronte non possono che metterlo in agitazione, perché — accettandoli — [illegible] di minare la [illegible] stabilità. [illegible] così non è. Il nostro personaggio può, semplicemente, allargare la [illegible] d'azione ■ i [illegible] confini. E questo, quando non [illegible] le garanzie di sicurezza, entusiasma il **Sagittario**. L'importante è che sappia valutare [illegible] serietà le nuove circostanze, perché da [illegible] vicolo cieco non saprebbe uscire. Lui ha bisogno di situazioni chiare ■ precise: [illegible] complicazioni ■ perde.

Il segno in difficoltà

I **Gemelli** [illegible] pasticci sono [illegible] spettacolo più raccapricciante ■ quello offerto da un trapezista senza [illegible] A spingere i nostri personaggi a commettere un pericoloso [illegible] sono: [illegible] conflitto tra sensibilità e aggressività, un comportamento discontinuo, la [illegible] di tenacia e ■ [illegible] ■ senso sociale. I [illegible] si rendono conto, in questa settimana, di [illegible] poter concretare le proprie aspirazioni, diventano suscettibili ■ irascibili e prendono delle decisioni tanto lunatiche quanto pericolose. Così ogni [illegible] sembra andare ■ rovescio, ma è soprattutto la psiche che ne risente. Nasce un'intima lacerazione della personalità e i **Gemelli** si sentono disorientati. Il virtuosismo con cui ■ solito aggirano gli ostacoli non ■ sufficiente. ■ [illegible] tendono al bluff, perdono la partita perché qualcuno «vede».

Consigli

[illegible] — E' ancora il romantico **Cancro** a godere, più degli altri Segni, le gioie d'amore. [illegible] è ancora ■ transito nel Segno e il nostro personaggio vive davvero in un magico mondo. Sensibilità, tenerezza, gioia di [illegible] caratterizzano una settimana felice. ■ c'è da dire [illegible] un **Cancro** soddisfatto è la persona più gradevole [illegible] terra. Perché soltanto quando si ferisce oppure quando lui [illegible] ha paura di qualcosa, il **Cancro** può [illegible] insopportabile, [illegible] sbalzi ■ umore inimmaginabili ■ con quel rinchiudersi nel suo guscio senza che qualcuno possa farlo uscire da un mutismo esasperante. Ma nei prossimi giorni, niente di tutto questo. Forse si verifica un po' di egocentrismo, perché il **Cancro** pretende molto [illegible] partner, senza dare troppo in cambio. [illegible] [illegible] trova la persona adatta, ■ coppia diventa la più [illegible] [illegible] mondo.

LAVORO — E' ancora la **Vergine** a veder gratificati il suo impegno e la [illegible] precisione (per non dire pignoleria) nelle attività di routine. E ■ routine, per un personaggio che gioca ad essere modesto — anche se ■ sente [illegible] Padreterno — è molto più importante dei grandi [illegible] del mondo. Il buon senso, nonché il fiuto sviluppato per le esigenze pratiche spingono ■ **Vergine** a sfruttare una occasione propizia che viene offerta [illegible] di [illegible] piatto d'argento. ■ la **Vergine**, costretta [illegible] afferrare [illegible] senza sforzo e [illegible] esitazioni una opportunità, ■ [illegible] soddisfattissima. E ne parla ■ lungo con il partner che, magari, ■ aspetta ben altri discorsi. [illegible] tant'è, l'amore è protetto [illegible] [illegible] Venere tranquilla e quindi [illegible] nascono incomprensioni o polemiche. E' anche possibile un'entrata ■ denaro. Esiste, per la **Vergine**, una notizia migliore?

MANIFESTI
VOLANTINI PUBBLICITARI
DEPLIANTS - CALENDARI
LAVORI COMMERCIALI
TUTTI GLI STAMPATI
PER QUALSIASI
VOSTRO FABBISOGNO

Interpellateci
per ogni vostra necessità
consigliarvi è nostro dovere

TIPOLITOGRAFIA SCOLASTICA
MINA FRANCESCO
10022 CARMAGNOLA
Via Santarosa 12 011/9773425

Rivive il prossimo fine settimana il passato storico di una

Re peperone inventa

- La manifestazione inizia sabato sera con un corteo in costume di quasi cinquecento persone
- Gli abitanti dei borghi si raduneranno in piazza Sant'Agostino, illuminata dalla luce delle torce, per disputare una partita a scacchi con pedine viventi
- Domenica 29 maggio alla sfilata nel centro seguirà la giostra equestre che trae spunto dalla dominazione dei francesi del «Delfinato» sulla città

I cortei sfileranno composti da quasi 500 persone in costume medievale. Una gigantesca e suggestiva sfilata che sabato prossimo, al calar del sole, darà il via ad un'eccezionale «due giorni» carmagnolese.

Dalle porte della città entreranno nel centro storico i rappresentanti dei 10 borghi vestiti in abiti quattrocenteschi. Ogni borgo ha scelto i costumi rifacendosi anche allo stemma di un'antica famiglia residente nel suo quartiere.

Il punto di per tutti è stato fissato in piazza Sant'Agostino illuminata dalla luce delle torce mentre un'orchestra suonerà musiche medievali per introdurre ancor più gli spettatori nell'ambiente della serata.

Il programma prevede non soltanto una dei giochi popolari quali dovevano effettuarsi nelle feste cinque secoli fa (ad esempio il tiro alla fune), ma una partita a scacchi con pedine viventi. Il riferimento alla famosa partita a scacchi di Marostica è evidente anche se a Carmagnola saranno i bambini a far da pedine. Ogni ragazzo sarà naturalmente in costume e si muoverà dietro indicazione dei giocatori che dirigeranno il gioco.

Per domenica 29 è previsto il clou della «Festa dei Delfini» che a Carmagnola sembrerebbero non aver nulla a che fare mentre sono addirittura nello stemma cittadino. Evidente il riferimento ai tempi in cui la Francia occupava buona parte del Piemonte e le terre di Carmagnola erano amministrate da principi del «Delfinato». Alle 14 partiranno altri cortei storici che sfileranno nel centro storico e nella piazza della Collegiata.

Questa volta i borghi che parteciperanno saranno solamente sette, non essendosela sentita i quartieri di affrontare la complessa organizzazione. Invece i rappresentanti del **Centro Storico**, del **Castello**, di **Giovanni**, del **Borgo Capuccini**, del **Bersaglio**, di **Santa Rita** e **Casanova Ternavasso** dopo la fastosa sfilata si trasferiranno, sempre in corteo, nel campo sportivo comunale dove tutto è già stato preparato il tempo per la grande giosta equestre.

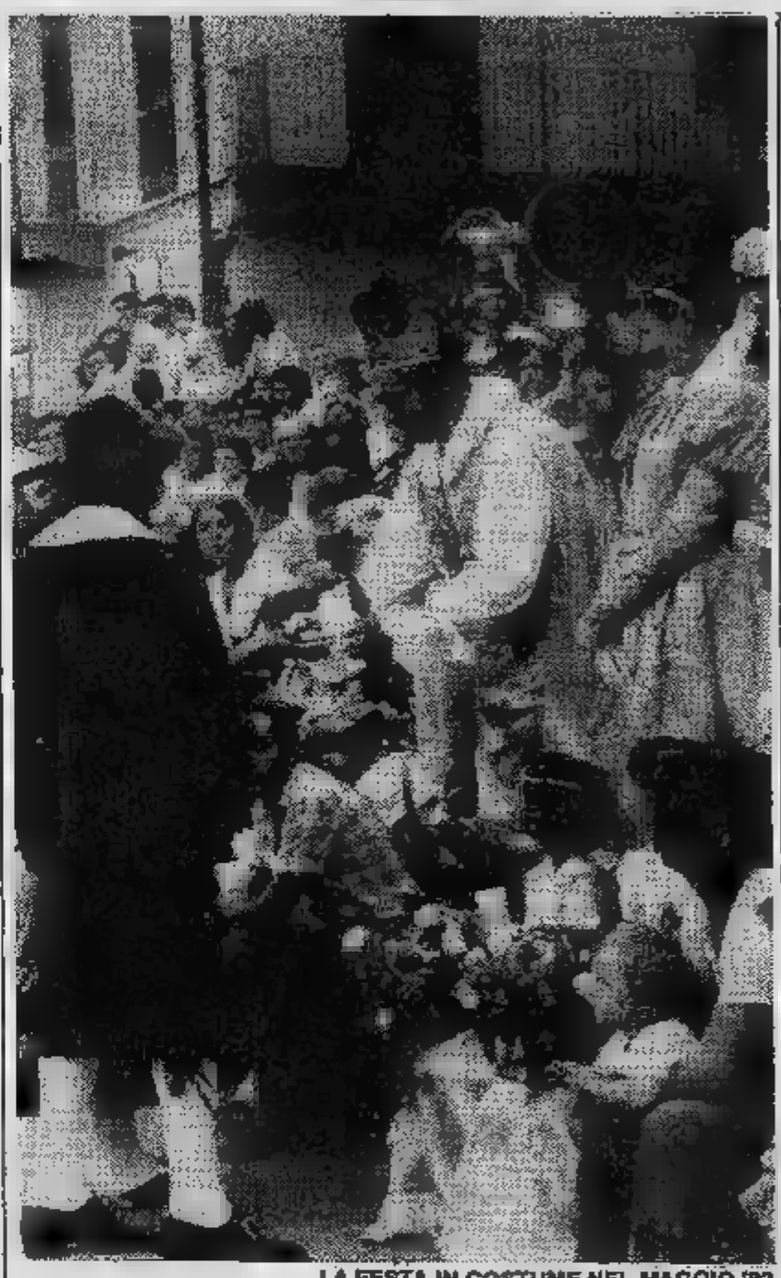
LA FESTA IN COSTUME NEL MAGGIO '82

Ogni borgo schiera cavalli e due cavalieri per impegnarli rispettivamente in una prova di abilità. La prima gara sarà tradizionale: i cavalli scatteranno in e vincerà chi giunge prima al traguardo. Nella seconda «manche» i fantini verranno messi a dura prova perché dovranno sottostare a più prove di abilità. Concluderà la giornata la premiazione del borgo vincente al termine delle due tornate.

Curiosamente le manifestazioni di sabato e domenica a Carmagnola nascono da un'idea che non è stata possibile realizzare. La Pro Loco aveva pensato di organizzare due anni fa la «battaglia del peperone». I rappresentanti del centro storico avrebbero dovuto erigere un «castello» nel centro della città. Il monumento di cartapesta sarebbe stato preso d'assalto a colpi di peperoni — scagliati da carri trainati da cavalli — dai rappresentanti degli altri borghi.

Chiarissimo il riferimento al carnevale di Ivrea con i peperoni al posto delle arance. L'idea non si è mai concretizzata, rimase tuttavia la volontà di organizzare un «revival» delle tradizioni cittadine. L'anno scorso è stata la maschera di «re peperone», e domenica prenderà il via la «Giostra dei Delfini» per il divertimento non solo dei carmagnolesi, ma anche degli spettatori del Piemonte.

m. v.

DOVER
★
Il modo giusto per vestire classico e casuals
★
LARGO UMBRIA 26
CARMAGNOLA (To)
Tel. 977.3350

Ristorante
"La Carmagnole"
Anna Tamietti Dominici
Via St. Chiffi, 31 - Tel. (011) 971.26.73
CARMAGNOLA (TO)
gradita la prenotazione

Vaschetti
FORNITURE PER UFFICIO
MACCHINE E MOBILI
ARTICOLI TECNICI DA DISEGNO
CONCESSIONARIO "BUFFETTI"
CARMAGNOLA (TO) - Viale Garibaldi, 41 - Tel. (011) 977.0267

SCASSA
CONFEZIONI
E TESSUTI
1925 - 1963
... oltre cinquant'anni di esperienza!
VIA VALOBRA 17-25 - TELEFONO 977.3217
CARMAGNOLA

olivetti
Concessionaria esclusiva per la zona di Carmagnola, Candiolo, Carignano, Vinovo, La Loggia, Piobesi, Pancalieri, Pralormo, Villastellone, Poirino, Santena, Casalgrasso, Osasio, Virle
DITTA
Micheletti rag. Giuseppe
Piazza Martiri, 52
CARMAGNOLA - Tel. 977.3401
- Macchine per scrivere manuali ed elettriche
- Calcolatrici elettroniche
- Macchine per contabilità, fatturazione ed Iva
- Mobili ed attrezzature per uffici
- Computer
- Fotocopiatrici
- Affitto e Leasing
- Registratori di cassa fiscali

Servizio tecnico assistenza clienti
Officina in sede - Telefono 977.3401
CENTRO FOTOCOPIE

cittadina troppo spesso ricordata solo per i suoi ortaggi

la «giostra dei delfini»

UN'IMMAGINE DEL RALLY DELLO SCORSO ANNO

«Carmagnola è tutta un risveglio di attività, di iniziative» *dichiara Pio Bertalmia, attore dialettale, presentatore e, in occasione della «Giosta dei Delfini», rettore di Borgo Castello.*

«E' una stupenda — *continua* — soprattutto dopo tanti anni di abulia, di caduta che la nostra città meritava, perché Carmagnola ha un passato storico molto importante, molto bello. Adesso invece tutti coinvolti da questa voglia di fare, dalla vecchietta al ragazzino. Gli anziani ricordano, i giovani vogliono conoscere».

Il calendario delle manifestazioni carmagnolesi, prendendo le mosse dalla «Giostra dei Delfini», è infatti molto fitto di appuntamenti di ogni tipo: sport, teatro, folclore. Nei giorni 30 maggio, 1 e 3 giugno, avrà luogo, presso la palestra scuola media Manzoni, un quadrangolare di pallacanestro che vedrà impegnati contro gli atleti locali i cestisti del Savigliano, del Lasalliano Grugliasco e del San Paolo Torino.

Il basket ha un ruolo molto importante nella vita sportiva carmagnolese, grazie alla dinamicità dei suoi dirigenti ed alla possibilità di usufruire di palestra modernissima. Nei mesi Carmagnola ha anche ospitato serie A 1 con le cestiste dell'Accorsi la formazione maschile ha fallito d'un soffio (anzi di 6 punti) la promozione in serie D, al termine di un girone entusiasmante.

Si calcola che siano circa 200 i carmagnolesi di ogni età che giocano al basket: «Il nostro sogno è vedere un canestro in ogni cortile», *dichiara Luigi Vaschetti, presidente della squadra locale.*

Un altro appuntamento sportivo avrà luogo nella notte tra l'11 e il 12 giugno: il secondo «Rally Città di Carmagnola», elevato quest'anno a prova di campionato italiano. E' festa rumore, dei colori, della velocità, che vedrà protagonisti anche cinque piloti locali, appartenenti alla neo squadra corse. «Già 190 equipaggi hanno inviato la adesione» *dichiara Pierluigi Capello, dirigente del Carmagnola Rally Club. Lo scorso anno in ventimila, forse più, vissero notte d'amore viscerale i motori: facile prevedere il bis.*

Addirittura due manifestazioni di richiamo sono infine previste per la terza domenica di giugno: «Pedalata Ecologica» *e il* «Teatro in Piazza».

La classica gita in bicicletta, giunta quest'anno alla quarta edizione, si presenta con programma inedito. C'è infatti possibilità scegliere tra la formula ormai sperimentata, contenuta nella sola mattinata, inedita scampagnata con pastasciutta, vino buono, canti danze sulla riva del Po. «Una riscoperta spiaggia dei poveri — *spiegano gli organizzatori* — e un'occasione per stare insieme in allegria».

Teatro in Piazza è invece la manifestazione che, tutte, più si ricollega alla Giostra dei Delfini. Ritornano infatti i costumi medievali, ritorna l'ambiente bussonlano per la regia di Vincenzo Gamma con il Gruppo Santoreggi di Carignano. «Il Carignano del nome è un'indicazione puramente formale — *tiene però precisare Bertalmia* —, perché tra cento-centoventi persone che recitano gruppo c'è gente di Moncalieri, La Loggia, Torino, Piobesi e c'è anche una buona rappresentativa di carmagnolesi».

L'opera, che sarà presentata il 18 e 19 giugno in piazza Sant'Agostino, tratta di un gruppo di guitti che, attorno al 1630, vengono bloccati Carmagnola un'epidemia di peste, quella peste che Alessandro Manzoni descrive ne «I Promessi sposi». Costoro, parlando con i carmagnolesi, giungono ad un accordo: loro avrebbero raccontato la storia del Bussone, il Conte di Carmagnola, ma in cambio avrebbero avuto vitto ed alloggio. L'opera è dunque un susseguirsi di flash sulla vita e le gesta del condottiero, intervallate e gustose scenette di vita locale.

Questo il calendario generale per il mese di giugno, sotto la regia del Comune e della Pro loco. Intanto i vari borghi hanno incominciato ad organizzare autonomamente le feste patronali che raggiungeranno il «clou» in settembre, in concomitanza con la raccolta dei peperoni, il prodotto che negli ultimi anni ha reso famosa questa città almeno quanto il suo capitano di ventura.

Marco Sannazzaro

- Fioriscono le iniziative teatrali, sportive folkloristiche che coinvolgono i cittadini, anziani bambini compresi
- Per la fine del mese organizzato un quadrangolare di pallacanestro nella modernissima palestra
- A metà giugno «Rally città Carmagnola» cui hanno già aderito 190 equipaggi. La corsa nell'ultima edizione è stata seguita da 20 mila persone
- Previsto anche uno spettacolo di «teatro in piazza» ed una «passeggiata ecologica»

per Carmagnola, Carignano, Vinovo, La Loggia... CHI?

il LA Lloyd Adriatico S.P.A.

Assicura di pensare VOI con:

La polizza

«TUTELA PERSONALE»

TRE garanzie in UNA:

VITA
INFORTUNI
MALATTIA

prezzi senza concorrenza

oppure con la polizza

«VITA»

ad elevato interesse:

rendimento 1982 21% netto

fiscalmente scaricabile.

Diversificate l'impiego dei Vs. risparmi

Venite da noi a:

CARMAGNOLA
V.le Garibaldi, 39 - Tel. 977.0334

CARIGNANO
V. Forneri, 2 - Tel. 969.7220

VINOVO
V. P. Mazzolari, 3 - Tel. 965.2664

INFORMITALIA
ISTITUTO
CONTROLLI - INDAGINI - INFEDELTA' - ASSICURATO
Corso Vittorio Emanuele 107 - Tel. 511.024 - 538.682 - Torino

GRELLA C.
COMPUTER SHOP
Macchine per ufficio
Videogiochi e giochi elettronici
Telefonia
Martiri, - Carmagnola - 011 / 977.13.62

DA SEMPRE
stile, buon gusto e serietà nelle cose
dell'ARREDAMENTO
MOSTRA DEL MOBILE
TURELLO
Carmagnola - Piazza Martiri 7 - Tel. 977.3159

F.lli GAVEGLIO S.p.A.
IL MAGAZZINO CHE VI FA RISPARMIARE
Cristallerie - Porcellane - Confezioni regalo - Casalinghi
4000 articoli selezionati per voi
Servizi da | In porcellana di qualità
Servizi | In porcellana nazionale
Servizi caffè | In autentica ceramica inglese
Prestigiosi cristalli della
Oggetti
a prezzi eccezionali nei nostri magazzini
Carmagnola in S. Francesco di Sales, - Tel. 977.07.14
(sulla circonvallazione)

«Il pellicciaio di fiducia»
Artigiano A.I.P.
Pellicceria
SCARDOVA
confezioni pronte e [illegible] misura
servizio custodia e pulitura
trasformazioni [illegible] riparazioni
Primavera Estate le stagioni migliori per [illegible] proposte [illegible] occasioni interessanti
LABORATORIO ARTIGIANALE
[illegible] - P.za Lamarmora 12 - Tel. (0125) 44.235

TECNO-EDIL
Botalla
chimica vegetale
via Greci [illegible] IVREA
Carbon-Presse pressa per carta, [illegible] combustioni
Tirantino assemblaggio di tutti i tipi di [illegible]

MAXI
RISTORANTE
MAGO CALUSO
di [illegible] Crosio
Tel. 98.33.149 - 98.33.489
- BANCHETTI
- CERIMONIE
- COLAZIONI
- ANTIPASCHI
attrezzato fino a 2000 coperti

colorificio
fontana
vasto assortimento
carte da parati nazionali ed estere
colori [illegible] vernici per la decorazione della casa
Via Bertinatti 7/11
telefono 44.380 - IVREA
prodotti per la verniciatura della carrozzeria
IVREA - corso Vercelli 53 - tel. 25.16.38

La giunta appena insediata (quella precedente era dimissionaria)

Montefibre e ospedale

A poco più [illegible] due anni dalla scadenza del proprio mandato la giunta [illegible] sinistra presieduta da Roberto Fogu ha dovuto dimettersi per la posizione critica assunta dal psdi che [illegible] pci [illegible] psi dall'ottobre dell'80 era alla guida della città. Le trattative difficili e complesse [illegible] i [illegible] partiti hanno portato alla costituzione della [illegible] maggioranza dove [illegible] posto dei socialdemocratici è stato preso dal pri. L'entrata [illegible] giunta dei repubblicani accanto a comunisti e socialisti non ha [illegible] di scatenare polemiche fra gli stessi esponenti del pri, molti dei quali hanno criticato la scelta di [illegible] nell'esecutivo.

Rispetto alla precedente giunta poche le novità anche nella distribuzione degli assessorati. I comunisti hanno rinunciato alla delega all'urbanistica affidata [illegible] repubblicano Giorgio Szemere; sindaco confermato, come detto prima, nella persona di Roberto Fogu (psi) così pure come il vicesindaco Fiorenzo Grijuela (pci). Oltre [illegible] Szemere il volto [illegible] dell'esecutivo è rappresentato [illegible] effettivi Giorgio Jannunzzi (pci); riconfermati i precedenti assessori Sabino Strecola (psi), Aldo Cecone [illegible] Gianfranco Edoone (pci).

Parallelamente all'insediamento [illegible] nuova giunta, ad Ivrea è scoppiato [illegible] tutta [illegible] drammaticità [illegible] [illegible] Montefibre»: 834 persone rischiano di perdere [illegible] posto [illegible] lavoro se, [illegible] pare, i licenziamenti preannunciati dall'azienda [illegible] confermati. «E' chiaro che l'amministrazione farà tutto quanto è nella [illegible] possibilità per sostenere i lavoratori nella loro dura lotta — ha detto il sindaco Fogu —; la città [illegible] appresta [illegible] vivere giorni drammatici, [illegible] quelli di alcuni anni fa quando la Montedison-Montefibre [illegible] attuato il suo programma di ristrutturazione [illegible] tagli occupazionali, evitati poi con il [illegible] alla [illegible] integrazione straordinaria».

L'attenzione [illegible] però sempre rivolta anche all'Olivetti, dove, in base ai piani [illegible]i, non [illegible] escludere ricorsi [illegible] cassa integrazione specie per i [illegible] della meccanica strumentale che stanno conoscendo un inevitabile declino.

Se i problemi occupazionali stanno impegnando gli amministratori eporediesi, altri temi [illegible] grande importanza attendono [illegible] soluzione: primo fra tutti quello viario. Da anni Ivrea attende una rivoluzione [illegible] traffico che [illegible] permetta [illegible] poter migliorare la precaria circolazione che nelle [illegible] di punta, coincidenti con l'entrata [illegible] e l'uscita dei dipendenti dagli stabilimenti Olivetti, paralizza [illegible] letteralmente la città. Da anni gli amministratori promettono soluzioni: l'ing. Aluffi [illegible] già presentato un progetto per [illegible] circolazione a senso rotatorio lungo i principali assi stradali [illegible] Ivrea.

[illegible] ne è discusso, in passato anche con toni piuttosto accesi. Nessuna decisione per ora

Automoto nel tempo un salone a Expo

Tra pochi giorni, il 21 maggio cioè, verranno aperti i battenti di «Automoto nel tempo», la rassegna che vuole ripercorrere l'evoluzione del veicolo a due e quattro ruote nel mondo. La mostra durerà solo due giorni [illegible] [illegible] svolgerà sotto il tendone di «ivrea-expo» nell'area del nuovo mercato.

E' nata anche dalla partecipazione [illegible] numerosi collezionisti della zona, che hanno messo a disposizione [illegible] «veterane» perfettamente conservate e gelosamente custodite nel tempo.

Assieme alle «habituées» di questo tipo di manifestazioni (Balilla, Topolino, Aurelia) ecco alcune auto prestigiose, che hanno scritto la storia del '900. La Ford modello T ad esempio, che lanciò in orbita la casa statunitense [illegible] restò a lungo l'auto più prodotta di tutti i tempi: il primo modello uscì dalle officine nel 1908 e l'ultimo nel 1923. [illegible] mezzo ben sedici milioni di esemplari. Quello in esposizione [illegible] Ivrea fa parte della prima serie ed è datato appunto [illegible] 2200 di cilindrata con cambio a due marce, [illegible] all'epoca la rispettabile cifra di 290 dollari. Era comunque [illegible] prima, vera, auto economica, alla portata [illegible] moltissime tasche, l'utilitaria ante litteram di cui in Italia si cominciò [illegible] parlare con [illegible] produzione Fiat ed ancor prima con la gloriosa Temperino. Tra le altre vetture presenti ecco la Dilambda, lussuoso modello della Lancia che fece furore sul finire degli Anni 20. Ed ancora [illegible] Fiat 501 [illegible] quattro marce del 1924 [illegible] la splendida Renault Monasix Torpedo del '26, vera auto da «anni ruggenti», con motore a sei cilindri. Poi le motociclette: c'è anche una Ollearo, modello degli Anni 20 che col solo [illegible] richiamava il Canavese. Il costruttore infatti era di Piverone e i [illegible] modelli da 150 e 175 cc. invasero [illegible] [illegible] in quel periodo. Poi le [illegible] più note: ad esempio la Harley Davidson con esemplari che [illegible] dalla 1200 del 1924 alla 750 più giovane di diciotto anni, la serie Guzzi del 1922 al 1960, la Douglas [illegible] [illegible] 1911 e [illegible] prestigiosa quattro tempi da corsa Siamt 250, costruita [illegible] un artigiano torinese nel 1907.

Infine un vero «pezzo da museo», raro cimelio [illegible] storia che precede la nascita del motore a scoppio: [illegible] esposto [illegible] primo veicolo a pedali (prima si spingeva coi piedi [illegible] terra) datato 1861 con ruote e raggi in legno. E' il famoso velocipede Michaud.

HOTEL
CENTRO CONGRESSI
LA SERRA
10015 Ivrea (Torino) Italia / Corso Carlo Botta 30 / Telefono (0125) [illegible] / [illegible] La [illegible] / Telex 210619 Univra I [illegible] La Serra
RISTORANTE
SNACK BAR

Per vendere-acquistare permutare
- IMMOBILI
- TERRENI
- LICENZE DI ATTIVITA' COMMERCIALI

Immobiliare Tondella & C.[illegible]
IVREA - P.zza di Città, 17
Tel. (0125) [illegible] (3 linee ric. aut.)

Al vostro [illegible] con onestà, competenza serietà
FIDATEVI...SEMPRE

di fronte allo scoglio occupazionale e sanitario

due rebus a Ivrea

Il più grande ospedale dell'intero Canavese, quello di Ivrea, ha un grave problema: i posti letto non sono sufficienti a sopportare tutti i ricoveri, specialmente in caso di interventi urgenti di una certa entità. Lo conferma il responsabile del Pronto Soccorso, dottor Biagio Spaziante: «*Non c'è dubbio che la [illegible] esista, ma è anche vero che abbiamo raggiunto un accordo con i nosocomi vicini, di Castellamonte e Cuorgnè, che possono sopperire in caso di emergenza*». Le cifre aiutano a comprendere la situazione: da gennaio a maggio di quest'anno il pronto soccorso [illegible] ha sopportato 8116 prestazioni, circa metà delle quali per ricoveri in corsia. L'anno scorso invece gli interventi furono «solo» 7440, cioè un numero sensibilmente inferiore.

Mi sembra che il maggior aggravio per i medici sia dovuto a cause fortuite, bensì all'indisciplina degli automobilisti che hanno provocato un sostanzioso aumento degli incidenti stradali: l'anno scorso ad Ivrea e [illegible] calcolati ben 12 mila ricoveri, dei quali 360 in rianimazione. E' ovvio che non tutti i sinistri sono avvenuti in città, in quanto l'ospedale funge da centro «di raccolta» [illegible] feriti di tutta l'area dell'Usl 40 e anche delle unità sanitarie vicine. Ma ad Ivrea sono stati ben [illegible] e nemmeno i continui appelli del comitato sorto per la prevenzione del fenomeno sembrano a momento essere serviti.

«*Fortunatamente* — dicono all'ospedale — *il doppio turno permette un'assistenza continua e il servizio di ambulanze comincia a funzionare in [illegible] do adeguato, dopo tante difficoltà*». E dopo [illegible] polemiche soprattutto, nemmeno vecchie: in un paio di occasioni infatti l'operato delle [illegible] ciazioni volontarie del soccorso fu duramente criticato, dopo che alcuni [illegible] restarono in attesa di un'ambulanza che sembrava non arrivare mai.

Restano comunque, anche [illegible] parte delle autorità cittadine, alcuni problemi da risolvere. La viabilità [illegible] esempio, che non è affatto scorrevole ma in compenso pericolosa, in alcuni tratti: non per nulla buona parte dei sinistri si [illegible] verifica [illegible] in stradale Torino, dove evidentemente semafori e segnali [illegible] divieto non sono sufficienti.

Servizi [illegible]
Guido Novaria
e **Giampiero Paviolo**

Marinai in festa

Domenica prossima il gruppo «Giulio Allievi» dell'Associazione Marinai d'Italia festeggerà il 35° anniversario di fondazione del proprio sodalizio. Il programma prevede anche lo scoprimento [illegible] un [illegible] numento a ricordo dei marinai eporediesi caduti in guerra. Fenomeno [illegible] quello [illegible] regi[illegible] in Canavese, dove il reclutamento [illegible] i [illegible]nai [illegible] sempre stato massiccio, [illegible] la «vocazione» di questa regione è tendenzialmente alpina. Alcuni anni [illegible] già stato inaugurato un monumento a ricordo [illegible] caduti [illegible] mare a Cuorgnè, centro [illegible] forni alla Mari[illegible] centinaia di uomini specie per [illegible] ne dei macchinari e dei motori delle [illegible]. La manifestazione di Ivrea inizierà già nella [illegible] di sabato 21 con un concerto [illegible] Mari[illegible] Militare al teatro Giacosa; per domenica sono previste [illegible]

[illegible] Ivrea si appresta ad ospitare domenica 29 un altro importante appuntamento: il convegno nazionale dei Cori, organizzato [illegible] Coro Alpino Eporediese, [illegible] vera istituzione [illegible] Ivrea. In [illegible] complessi canori provenienti [illegible] tutt'Italia, che per tutta la giornata si esibiranno davanti [illegible] ad [illegible] giuria di esperti. In serata, al «Gia[illegible] è prevista l'[illegible]zione [illegible] cori meglio classificati a conclusione [illegible] [illegible] grande «kermesse» [illegible] [illegible] a Ivrea migliaia [illegible] persone.

- I posti letto non bastano a sopportare tutti i ricoveri, specialmente in caso di interventi urgenti d'un certo rilievo
- Negli ultimi tempi la situazione è peggiorata [illegible] dell'accresciuto numero di incidenti stradali: naturalmente non tutti in città, dato che l'ospedale funziona da «centro di raccolta» per l'intera zona
- «Fortunatamente — dice il personale sanitario — il doppio turno permette un'assistenza continua [illegible] servizio ambulanze comincia [illegible] funzionare in modo adeguato»

le fioriserie VOLKSWAGEN

Sono le Volkswagen fiorite in questi giorni.
Un numero limitato di Maggiolino, di Polo, di Golf, di Golf GTI [illegible] di Golf Cabriolet, equipaggiamenti speciali a prezzi interessanti.
Sono anche l'occasione per [illegible] valutazione particolarmente vantaggiosa della vostra vettura usata.

scegli la tua fioriserie presso

LA CONCESSIONARIA
VAL-WAGEN
ST-CHRISTOPHE (AO) loc.tà [illegible] Chemin - Tel. 0165-35.651
IVREA (TO) corso Vercelli, 218 - Tel. 0125-251.415

ALBERGO RISTORANTE BALTEA
SPECIALITA': pesce [illegible] carne alla brace
PIZZERIA
Via Ivrea, [illegible] - Montalto Dora - Tel. (0125) 55.10.03

Dischi Hi-Fi
ACCHITO SHOP
Marantz - Jvc - Akai - Rcf
Ar - Sae - Pioneer
TV VIDEO
SABA - SONY
Installazione gratuita - **Tel. 983.2508**

ENRICO
DITTA [illegible] S.A.S. di Enrico Rinaldo e C. - TUTTO IVREA - VIA MINIERE 4 - TEL. 422.160
LIBRERIA: C. NIGRA 41 - TEL. 40.089 - 11100 AOSTA - VIA TORINO 9 - TEL. 2084
- **Forniture complete per [illegible]**
  moduli ministeriali - registri - bolle accompagnamento - ricevute fiscali
- **Articoli tecnici**
  per disegno - grafica - ingegneria - elettronica
- **Carte [illegible] per imballo**
  carta per alimentaristi - fantasia - vassoi - tovaglie - tovaglioli
- **Tutti i modelli per la dichiarazione dei redditi**

DA ENRICO
l'esperienza di sessant'anni di lavoro al vostro servizio

FRIGO-EPOREDIA
di LIVIO GEDDA
Centrali di raffreddamento
per macchine utensili di precisione
Applicazioni del freddo per qualsiasi tipo di industria
IVREA - V. Circonvallazione 8/14 0125/47.066 - [illegible]

Amotro
IVREA - Stradale Torino n. 22
un utensile per ogni esigenza per lavorare senza problemi

Incontri ravvicinati con gli artisti che lavorano in città

DA TORINO...

...CON COLORE

DAVIDE PEIRETTI AL [illegible]

- Storia di una pittura che è musica ■ di una musica che somiglia ■ una poesia
- Per Davide Peiretti «è [illegible] cosa che mi porto dentro fin dalla prima infanzia quando zampettavo attorno a mio padre costruttore di strumenti»
- Da qui probabilmente nascono le forme di luce che fluttuano sulle tele, simili ■ [illegible] pensiero nebuloso che va cercando chiarimento

... Le parole, dopo il discorso, giungono
Al silenzio. Solo per [illegible] della forma,
[della trama,
Possono parole o musica raggiungere
La quiete, come un [illegible] cinese ancora
Perpetuamente si muove nella sua quiete.
T.S. Eliot - Quattro Quartetti

«*In una saletta della Libreria Campus, dove Davide Peiretti espone i suoi quadri, è avvenuta una cosa insolita per una galleria, nella quale in genere ci si aggira in solitudine un po' timorosi di turbare l'atmosfera ovattata. E' avvenuta cioè una [illegible] molto normale. Abbiamo preso [illegible] sedie, io, lui e Roberto Schicco, il [illegible] giovane amico antiquario, e ci siamo messi a parlare. La galleria ■ diventata in sostanza il luogo d'incontro che dovrebbe [illegible] e spesso non è, se incontro significa anche comunicazione. Come piacevole sottofondo, le note ■ un disco di jazz dal reparto musica [illegible] libreria*».

Sul taccuino ho trovato questa nota del [illegible] d'aprile e alcuni appunti presi conversando.

«*Ho fatto ■ mostra per presentare una cartella d'incisioni più che per esporre dei quadri. A queste incisioni io tengo molto perché contengono un messaggio che mi sta a cuore ed è l'eterno discorso dell'unio[illegible] delle arti, della pittura ■ della musica. Equivalenze impossibili tentate innumerevoli volte e risultate naturalmente utopiche. E ciò nonostante si continuano ■ fare*».

Perché dici che [illegible] impossibili?

«*Perché [illegible] discipline distantissime tra di loro, con punti d'incontro, forse, ad altezze siderali che noi non conosciamo*».

E il tuo tentativo a cosa porta?

«*A voler dimostrare che bisogna sempre tentare*».

Una suite: incisioni legate alla musica. Sei titoli: Menuets croisés, Les Ombres Errantes, L'Enharmonique, Le point de jour, Le Tourbillon, La visionaire, composizioni strumentali ■ grafiche in [illegible] tempi. Per accentuarne la suggestione Roberto Schicco legge lo scritto di Renzo Restagno che accompagna la cartella: «*I titoli misteriosi ■ vagamente allusivi delle pagine degli Ordres di Couperin si rispecchiano [illegible] studiate omonimie nei fogli di questa Suite pittorica. Alla corte del Gran Re, con molto [illegible] artistico, [illegible] vietato essere espliciti. ■ desiderio ■ occultamento dell'opera non ■ un espediente prezioso, è suggerito [illegible] un movente molto onesto, quello di non porre ipoteche sul significato che ognuno ha il diritto di ricercare. Così tra i cristalli di ghiaccio, i diagrammi incandescenti, le forme nitide che solcano misteriosamente lo spazio, le gocce palpitanti ■ luce e i geroglifici a pioggia di questa Suite si dipana la vicenda dei significati (...)*».

Che origini ha la passione di Davide Peiretti per ■ musica?

«*Me la porto dentro dall'infanzia, dai giorni vissuti in una famiglia che costruiva strumenti musicali. Mio padre lo ricordo affacendato con i suoi pianoforti ■ gli armonium. Ora che ho [illegible] una moglie che suona il clavicembalo ed ■ una brava concertista, posso dire che con la musica convivo da sempre*».

Anche nella tua pittura precedente c'era questa connessione?

«*Sì, se non proprio con la musica, [illegible] il ritmo. Ed [illegible] già presente anche il problema della luce. Non a [illegible] usavo e [illegible] molti metalli, polveri d'oro e di ossidi che stese sulla tela o sulla carta acquistano una loro dinamica che cambia [illegible] l'incidenza [illegible] luce e di chi sta a guardare. Dipingo da venticinque anni. Sono stato allievo di Filippo Scroppo per un certo periodo, poi ho continuato [illegible] solo. Ho fatto qualcosa ■ figurativo all'inizio, ma molto presto ho scoperto che non m'interessava. Così [illegible] sono dedicato all'astrattismo. La corrente astratta, che quasi tutti vogliono morta, credo sia [illegible] cora giovane e viva, o meglio può [illegible] vitale [illegible] ci si occupa di lei. E' una traccia leggerissima quella che finora ■ [illegible] lasciata ■ i suoi vari contenuti sono stati sfiorati da alcuni molto bravi, ma non ancora esplicitamente detti*».

Se tu dovessi spiegare la tua pittura...

«*Avrei molte difficoltà. Queste forme che cambiano, che sono luce, che sono frammenti esistono anche al di fuori del quadro ■ nel quadro si articolano ■ definiscono lo spazio stesso. Sono [illegible] modo d'intuire ■ creazione della forma, sono ■ pre-forma che pian piano ■ [illegible] organizzando, un pensiero nebuloso che poco per volta si chiarifica e ■ dispone nello spazio [illegible] un certo ritmo. Detto questo non si [illegible] proprio niente*».

Sì, il problema è quello di usare ■ parole.

«*La parola non chiarirà mai ■ pittura di [illegible] tipo. Sarà sempre il quadro che parlerà da [illegible] e dirà le cose che la parola non può dire. Con ■ parola [illegible] descriverai mai un colore: dici "rosso", ma non sai definire le sue innumerevoli sfumature. Ci sono migliaia di rossi ■ di neri. Corot [illegible] contato ventisette bianchi sulla sua tavolozze e chissà quanti ce n'erano ■ [illegible] ne sono in quelle degli altri*».

■ consiglio da dare alla gente è dunque di guardare.

«*E' opinione abbastanza consolidata che la gente non guarda più. Viene investita dal[illegible] immagini televisive ■ pubblicitarie, ma le subisce; mentre guardare significa anche meditare, articolare il proprio pensiero [illegible] ciò che si vede, un'operazione difficile ■ troppo gravosa*».

E l'idea ■ chiudere le tue forme in un cerchio?

«*Erano tempi sonori, un altro chiaro collegamento con lo spazio musicale. ■ ognu[illegible] ■ noi c'è sempre [illegible] pochino ■ paura dello spazio, l'angoscia del non toccare nulla, il dramma del vuoto. Dunque lo si colma in qualche maniera, con delle figure, dei segni, delle articolazioni. Io cerco solo di dimostrare, se ce [illegible] fosse ancora bisogno [illegible] quando il tentativo ■ stato fatto per la prima volta nelle grotte, che questo spazio, questa tavola vuota che siamo in fondo noi stessi, possiamo non soltanto riempirla, ma [illegible] anche un senso*».

E dal balconi scesero i fiori per invadere le strade

... Finché un Melquiádes piemontese [illegible] ritornò dall'Etruria. Allora all'improvviso in Torino si respirò un'aria strana, si avvertì che il prodigio sarebbe avvenuto, il mistero svelato, [illegible] canto, ma oltre duemila [illegible] di solitudini, vive ■ presenti [illegible] buio [illegible] necropoli sarebbero comparse sui muri barocchi e albertini. — Arrivano! Arrivano! — La voce si sparse, rimbalzò dalle finestre agli abbaini, s'insinuò nei portoni, s'attorcigliò nei corridoi-labirinto di Palazzo Carignano, svegliò Pietro Micca, raggiunse Superga ■ l'ultimo piano di un alveare di via dei Mughetti imponendosi sul delirio delle televisioni private. Silenzio. ■ Melquiádes ■ fece avanti tranquillo, con lo zainetto sulle spalle, fissando ■ gente dal lato destro del quadro, gli occhi chiari come il vetro ■ i grandi baffi da zingaro, contadino, artigiano antico. Sullo sfondo i resti ■ [illegible] città ■ morti che si ribellano alla morte, che combattono l'angoscia dell'aldilà con oggetti appartenuti ■ loro quotidiano, anelli, bracciali, pettini e orecchini, lampade e terrecotte. ■ intorno ai sarcofagi, ritratti [illegible] dei padroni di ca[illegible] bloccati in un eterno banchetto, pian piano crescono ■ si ammassano gli elementi da tramutare in perpetui piatti sostanziosi, sedani, peperoni, carciofi, formaggi, melograni, grappoli appena raccolti, cinghiali appena cacciati. Meraviglia! Grazie a Melquiádes ■ grande paura è sconfitta, la vita continua.

Un Melquiádes subalpino [illegible] può non avere un nome delle nostre parti: Giuseppe Grosso, professione pittore. ■ anche le sue alchimie hanno vapori nostrani; ■ magia è soprattutto ricerca, ■ la capacità di trasportare sulla tela l'incanto di un grande eucalipto che ha foglie quasi blu nelle zone più in ombra e bianche nei punti di massima luce, o di dare un valore ■ gesto ■ [illegible] contadino che scuoia un coniglio, ■ ■ raccontare la storia di mille gerani imprigionati in bellissi[illegible] balconi piagiatori, fiori ribelli i cui steli s'intrecciano in micro-foreste domestiche, costretti a crearsi un varco tra i muri scro-

■ «Una delle mie ambizioni - dice Giuseppe Grosso - ■ di recuperare un po' delle tradizioni: il che non vuol dire tornare indietro, rifare ciò che è stato fatto. Significa riappropriarsi ■ [illegible] modo di far pittura, attraverso il recupero delle tecniche»

GIUSEPPE GROSSO: «BALCONE FIORITO»

stati ■ ■ volute di ferro battuto delle [illegible] dell'alto Lazio.

«*Una delle mie ambizioni* — dice accompagnandomi in viaggio pittorico nel suo alloggio-studio ■ corso Ferrucci — *è cercar di recuperare, [illegible] limiti delle mie possibilità, qualcosa della tradizione. Il che non vuol dire tornare indietro, rifare ciò che è stato fatto. Riappropriarsi del modo di far pittura significa, ad esempio, capire la compatibilità di due materie colorate sovrapposte. Tutte [illegible] che sono andate perdute e di cui buona parte [illegible] pittori si ricorda solo ogni tanto. Una volta dicevano: "Attenzione alle terre con ■ lacche, attenzione che [illegible] certo colore, messo [illegible] un altro, se lo mangia...". E chi ci pensa più? Eppure questi consigli per me [illegible] importanti, ■ tengo*».

«*E c'è ancor molto [illegible] dire* — continua accomodandosi sul divano, circondato dai [illegible] oli, dalle serigrafie certosine, dalle incisioni curatissime, espressioni di un lavoro serio, meticoloso, assolutamente [illegible] improvvisato —. ■ *me interessa la ricerca della luce, del colore-luce. Voglio arrivare ■ rendere il più possibile l'idea [illegible] bianco. Sì, ■ bianco ■ un colore, non ■ ■ niente che sostengono [illegible] lti. Un'impresa difficile che a volte mi riesce, ■ volte no. Si va avanti comunque, giorno dopo giorno, disfando ■ rifacendo, con pennellate pazienti e costanti*».

Perché?

«*Per molti [illegible] in pittura sono stati accettati e giustificati degli sgorbi incredibili. Io credo che il bello sia sempre uguale ■ non vedo perché lo si debba evitare a tutti i costi quando ci si mette ■ fare un quadro. Da non confondersi il bello con il piacevole, perché nel mio caso dipingere è [illegible] sofferenza. Non ingrasserò mai finché dipingerò. Per il pittore - mago - scienziato - poeta - uomo, ■ sperimentazione non conosce sosta. Quando sono in questa casa, lavoro di continuazione. Il mio studio si affaccia su [illegible] cortile con degli alberi. Io [illegible] molto gli alberi. Li guardo dal mattino alla sera, stagio[illegible] dopo stagione e mi stupisco sempre, perché ogni volta mi appaiono in modo diverso ■ [illegible] attimi di gioia. [illegible] se decido di realizzarli sulla tela, ti cominciano i dolori: è il momento in cui ■ metti a pensare veramente, ad osservare con maggiore intensità e ■ trovi a dover affrontare problemi incredibili. Non si tratta di [illegible] ■ quadretto estemporaneo [illegible] quattro macchie secondo ■ nozione verista. ■ sommano dubbi ■ domande: posso [illegible] un arancio al posto del blu per ottenere ■ luce colorata che desidero? Lo troverò e come, l'esatto corrispondente di un raggio [illegible] batte?*».

Passeggiamo nelle stanze che custodiscono ■ suo universo: su un cavalletto — intanto fuori piove ■ le macchine scivolano sull'asfalto — due donne incompiute prendono il sole sulla spiaggia: «*Voglio [illegible] la solitudine di queste figure davanti ■ mare. Il [illegible] del Viterbese... Là ci sono scogliere piatte ■ lagune che vanno dal verde sfacciato al madreperla. E nell'entroterra, le tombe rupestri scavate nelle pareti di tufo, i paesini medievali arroccati in posti selvaggi dove s'aggirano ancora lupi e cinghiali, e c'è il mito che ti entra nelle [illegible] quello spessore ■ storia che ■ impossibile ignorare. E' la terra che amo*».

Come materializzazione ■ questo amore, ■ Torino per mano ■ Giuseppe Grosso, nasce e si riproduce la macchia mediterranea, pini marittimi e ginepri rossi con bacche che sembrano ciliege e rami contorti ■ nodosi: «*Mi piace offrire agli altri ■ mio ricordo di un albero, ■ sensazioni che ancora mi dà, le curiosità che mi risveglia*». E compaiono anche finestre di conventi gotici in prospettive inventate, contadini su sfondi assolati mentre, dietro una nube, l'angelo del Martirio di S. Matteo [illegible] Caravaggio cerca ■ rubare ad un ragazzino un aquilone molto ambiguo che diventa missile, [illegible] la sfida degli apprendisti stregoni, il gioco del tiro [illegible] fune finché va, finché non si spezza. E un giorno o l'altro i suoi fiori invaderanno i nostri balconi, scenderanno dai davanzali, nasconderanno le vecchie ringhiere: la vita esploderà negli angoli più desolati avvinghiandosi alle persiane, la vita che bene o male continua.

Maria Giulia Alemanno

SCONCERTO — Regia: Luciano Interpreti principali: Victor Cavallo, Pietro Valsecchi, Moriotti, Giuseppina Galeazzi, Pio Manzotti, Casagrande, Giorgio Celli, Silvana Natali. Soggetto e sceneggiatura: Luciano Produzione: Bertolucci per la Fiction Cinematografica.

Due giovani di stazione televisiva privata, Telecocchio, procinto di disoccupati, è vicina alla chiusura per la sospensione sponsor Mammalat (il latte che fa tornare bambini), principale fonte di sostentamento della emittente stessa. Quasi saluto chiusura viene organizzata una trasmissione in «diretta» po' folle, mettendoci tutta la rabbia hanno accumulato. il successo. Adesso piovono offerte pubblicitarie tutte le parti. Telecocchio non chiuderà...

BERNARDO

— Lei, regista cinematografico affermato, ha prodotto questo film, perché?

«Intanto non il primo che viene realizzato mia di produzione, Fiction Cinematografica. prodotto due dei miei film, *La luna* e *La tragedia di un uomo ridicolo*, poi *Oggetti smarriti* di Giuseppe Bertolucci e, dopo *Sconcerto rock* di Manuzzi, stiamo producendo *Io te ci sto più* di Gianni Amico. Vede, si potrebbe dire che un regista qualcuno che i soldi per fare il film. Apparentemente cinica questa è la frase un poeta del cinema, potrebbe essere scelta di un Fassbinder o di un Glauber Rocha. Cosicché, dopo un'esperienza frustrante, mi detto: basta! da oggi i film me produco da solo! E nello stesso momento ho deciso di creare le condizioni perché autori più giovani e meno fortunati potessero fare i loro film».

ANTEPRIMA — REGIA DI LUCIANO MANUZZI

SCONCERTO ROCK

Bernardo Bertolucci racconta

— Cosa vuol rappresentare questo «Sconcerto

«In *Sconcerto rock* ci mondi, due culture, lontanissime interdipendenti. E' la storia di due giovani sul fondale coloristi città, Bologna, che vivendo nelle strade e nelle piazze quattro giornate per strage il punk-rock e l'inferno Dante, il sacro e il profano, in un alternarsi spettacolare e febbricitante. C'è la Bologna della commemorazione, rabbia, la commozione, il pessimismo della ragione, e, dall'altro lato, due giovani travolti dalla fine di quello che chiamava «il movimento». In mano restano loro che poche cose: una pistola, marmellata troppo dolce, una telecamera balbettante. si sfiorano, sfuggono, compenetrano. Ma anche due mezzi di comunicazione: il cine- e la televisione, stili: la finzione e il documentario».

— A qual genere di collocato il film di

«Manuzzi avrebbe potuto flirtare la migliore tradizione della commedia all'italiana invece ha puntato dritto sulla *série noire*. Per intenderci, più Melville Monicelli, più Ray che Risi. E' suo modo per materializzare quel sentimento del pre- che il cinema italiano in tempi recenti sembra voler sempre trascurare. Manuzzi ha cercato cogliere le conseguenze sia pur deformanti età giovane, in bilico tra i fallimenti della ideologia da una parte e massificazione degli slogan sottoculturali del permisalvismo dell'antiautoritarismo dall'altro... conclude Manuzzi: consoliamoci presto, prestissimo non più giovani una dimensione, come molte razze, in estinzione».

Lamberto An

INTERVISTA — COL CANTAUTORE RIBELLE DEL '68

FINARDI

adesso l'unica certezza è il dubbio

Eugenio non canta più *spia* e neppure il suo brano più famoso *Musica ribelle*, nasconde più nuvole di fumi. biondo cantautore milanese cambiato ed il primo ad ammetterlo.

«*Ho 30 anni, il '68 lontano io sono maturato* — dice —. *A casa ho una compagna, Patrizia, che mi capisce e mi sprona, e una figlioletta, Elettra, di mesi, che adoro. In questa atmosfera la mia musica non può più quella una volta: violenza verbale, violenza musicale, suoni stridenti, fumi e nebbia sul palcoscenico. Il mio ultimo Lp appena uscito* Dal blu *Anni 50 rivedute le nuove tecniche computers. Musica che può sembrare meccanica; invece i computers sono in grado, malgrado la precisione (seguono le regole dell'universo), creare anche di sensualità effetti straordinari come le onde del mare ed elaborano la voce che ne viene esaltata*».

Un assaggio del suo Lp lo potuto sentire ad *Azzurro 83*, dove era capicon Vasco Rossi della squadra più omogenea.

«*Peccato che posto all'ultima rata siamo passati al quarto* — spiega —, *hanno sorpassato la Rettore Togni, forse perché il batterista dei Freur è stato colto in scena da un leggero attacco di epilessia che i più una trovata grafica e non l'hanno gradita*».

non che po' colpa forse l'ha avuta anche Jo Squillo faceva parte squadra: ragazzina non scandalizza più nessuno col suo perentorio invito *Violentami, violentami sul metrò*.

Il «*cantautore meno dei tautori*» — come stato definito perché sua musica rock non spazio ad equivoci interpretativi parla linguaggio ermetico come quello dei suoi colleghi, semplice — è figlio di una soprano americana e di un ingegnere milanese; in lui convivono due culture: quella dell'Italia, Scala, quella dell'America, del rock dei blues. Dice «*Io sono educato negli Stati Uniti ma sono italiano ho scelto 27 anni la nazionalità italiana, rinunciando quella americana. Sono tornato da New York dove ho fatto conoscere mia Elettra si è divertita moltissimo a viaggiare sulla culla volante appesa nel jumbo. Appena tornato a Milano la mia casa discografica mi ha scaraventato a Bari, mi divertito anche perché sono più aggressivo e tantino invidioso ero una volta, sono comprensivo e disponibile. Ho simpatizzato persino con Camerini con cui litigato*».

una volta era l'angelo Milano fine Anni Settanta, fu il primo a usare la parola «riflusso», in 5 anni ha riunito tutti i dell'area milanese, molti dei quali si sono poi messi in proprio e hanno espresso una loro specifica personalità musicale. Adesso ha cambiato pagina ed lui il più curioso di come verrà dei suoi «fans» fra una volta.

«*Per questo l'ora mia tournée estiva, ma dovrò aspettare giugno*».

Andrà a Sanremo?

«*Se sarà la gara a squadre, sì. In questo modo si combatte meglio perché non ci esponiamo troppo, si rischia in compagnia e si gioca tutta una carriera in tre minuti. In scena si arriva più rilassati e non stressati; noi ci siamo aiutati e io facevo ridere tutti quando, per essere tranquillo, studiavo grafica giapponese. E' un eccellente esercizio per distrarsi, per diventare nevrotici prima affrontare il pubblico*».

è nevrotico?

«*Sono che prima aveva delle certezze, adesso incertezze e ho capito che dubbio è la nostra sola certezza*».

Adele Gallotti

MUSICA — A MUSICALE ISTITUITO UN NUOVO PREMIO

A RINO GAETANO

Il cantautore scomparso tragicamente

Rino Gaetano morto a soli 31 anni e ne molti di grazie a quell'aria sbarazzina che non lo abbandonò mai, neppure nei duri anni della gavetta. figlio di un panettiere Crotone che si trasferì Roma quando Gaetano solo 9 anni. Debuttò come cantante nel Folkstudio De Gregori Venditti, ma discografico voleva prendere serio le sue filastrocche dove il gusto per lo sberleffo quel per il «nonsense» viaggiavano a braccetto.

sfondare dopo dieci duri anni, aiutato dalla convinzione che la «*canzone serva solo a tenere allegra la gente*». con vinse 1978 il Festival di Non riuscì gustare a lungo il successo: quel tragico incidente automobilistico sulla via Nomentana lo tolse per sempre all'affetto del pubblico che ormai apprezzava sue personalissime canzoni.

per questo giovane che morto quando era arrivato al non accaduto quello che capita agli altri artisti che vengono più omaggiati volta scomparsi che quando possono comporre un brano dietro l'altro. E' per questo giusta stazione che finalmente stata organizzata in suo dal settimanale per il giovani *Il monello* insieme gruppo «La dei venti», col patrocinio anche della Lega italiana per la lotta contro i tumori.

A Pescara in questi giorni il «Premio Gaetano, Città Pescara». Venti i giovani cantautori che sono usciti dalla votazione settimanale che sponsorizza la manifestazione.

Al primo posto per ora il giovane Luca Cola. Naturalmente i testi dei brani presentati devono avere le caratteristiche resero popolare Rino Gaetano, quel genere fra il serio e il clownesco che riusciva a scavare centrare problemi umani viaggiando a vallo fra il sacro e il profano, insomma un dissacrando.

Al vincitore consegnato l'«Ukulele 83» che caratteristica chitarra hawaiana a quattro corde che Rino suonava spesso du- i concerti. Quando morì stava preparando un elepì che avrebbe dovuto incidere insieme a Anna Oxa con quale era procinto compiere una tournée estiva.

Giusto il presentatore delle tre Beppe Grillo. mancheranno alla serata finale (ripresa televisione) i big che d'estate girano in all'altra come pellegrini senza pace.

La sigla d'apertura un brano *Il cielo è sempre blu*; quella finale Alberto Barbero, un cantautore ad Alba che dirige una industria di lavorazione tessuti ma ha dimenticato la musica.

a. g.

IN POLTRONA DAVANTI ALLA TV

QUO VADIS?

Roma antica all'americana

Rai-Rete 2

Ore 20,30

Manica, telefilm. La nuova serie del sera vede nei panni del protagonista l'attore inglese John Nettles e sullo sfondo delle sue gesta meravigliosa isola Jersey, detta anche «isola dell'oro», oppure «Isola dei miliardari», oppure «Montecarlo del Nord». Incantevole per clima, bellezza naturale e denaro che vi circola, Jersey ospita ville meravigliose con domestici sottopagati perché provenienti dall'Europa più povera, conserva costumi inglesi e francesi, dipende Corona britannica ma ha istituzioni proprie molto sentite dalla popolazione locale.

Jom Bergerac, l'«Asso» protagonista del serial, è un poliziotto scarsamente loquace che nel varie puntate vedremo occuparsi di ubriaconi divorziati, bambine senza genitori, miliardari dall'oscurissimo passato o, come succede stasera, lord morti misteriosamente in una stanza squallida di un albergo compiacente.

Nettles, l'attore che lo interpreta, viene dal teatro, è passato attraverso la gratificante esperienza della Royal Shakespeare Company, e dominerà le nostre serate del sabato per altre otto settimane.

Ore 21,15

Notte sulla città, Francia poliziesco 1972. Il è stato scritto e diretto Melville, specialista «Nero di Francia» che però a parere della critica non mostrò stavolta la sua solita grinta. I recenitaliani poi furono fra i più feroci, accusandolo di aver assemblato da «fumetto di 007», quella centrale della rapina eseguita in elicottero da un criminale che si cala in vestaglia e pantofole su un vagone letto, a momenti più intimamente suggestivi, un Babbo Natale che fa da confidente della polizia e allucinanti interrogatori nei sotterranei della questura.

critico annunciò che Melville si era arreso *«All'idea di quel metallo»* (e cioè al denaro), ed accusò Delon trovarsi totalmente fuori ruolo, mentre un secondo lodò partì che il primo criticato accusando senza mezzi termini il regista di essere notosissimo nelle altre. Il pubblico sintetizzò entrambi i giudizi mostrandosi tutto sommato d'accordo, e il film non troppo successo. L'accoppiata Delon-Deneuve compariva per la prima volta sullo schermo. Vi ricomparve dieci più tardi.

Italia 1

Ore

grande raggio, Usa avventuroso Il film una premessa tale da assicurare ottimi incassi, ma produzione faticò rendersi conto che era troppo poco. La caratteristica a cui riferimento quella totale assenza di trucchi. animali feroci, leoni e tigri in libertà, girarono effettivamente sul in libertà, ammansiti da esperti domatori, continuamente contatto con interpreti, tecnici macchinisti. Vi fu un solo incidente, parte umana, fortunatamente non mortale, vi fu invece una da parte felina, dovuta ad un'opinata alluvione che costrinse la produzione a decidere mandare all'aria il progetto o acquistare tigri nuovi leoni per riaddestrarli contatto umano senza che vi fosse pericolo. Si optò per la seconda soluzione, e solo tardi si accorse che pur essendo assolutamente spettacolare, la trovata di mescolare attori in ed a fiere in carne e ossa, se tiene desta l'attenzione per alcuni minuti, non giustificarne novantotto di pellicola.

DOMANI

Rai-Rete 1

Ore 20,30

Quo vadis? Usa storico 1951. Attorno al 1949 John Huston iniziava girare in Italia quella che avrebbe dovuto la più spettacolare traduzione cinematografica del romanzo che nel il polacco Henryk Sienkiewicz, Nobel per la letteratura, pubblicato puntate riscuotendo successo in tutto mondo, Quo vadis?

Protagonisti d'eccezione erano Gregory Peck ed Elizabeth Taylor. La spesa iniziale di due milioni di dollari (quasi dodici adesso, potere d'acquisto) servì solo a chiarire le idee alla produzione che accantonò il progetto convinta che con quel regista e con quegli interpreti il film non si potesse fare.

Nel 1950 venne chiamato Mervyn Le Roy, che affidò il ruolo protagonista meschile al «bello» Robert Taylor e quello di virginale sua fidanzata a Deborah Kerr, indovinandoli entrambi. La spesa aumentò (oltretutto il film venne girato in Italia e monopolizzò in pratica Cinecittà per quasi due anni) dodici milioni, ma il successivo guadagno di cinquanta milioni diede ragione al regista che da quel momento ottenne facile credito presso tutti i produttori. Il segreto del successo di Le Roi, e del suo film, risiedeva probabilmente nell'intenzione del regista di fare unicamente un'opera spettacolare che bombardasse per tre ore lo spettatore con immagini grandiose una buona dose di suspense prima del doveroso happy end.

Per rendere magnificenti le scene rappresentate si ricorse fastose ricostruzioni di edifici in compensato e cartapesta, nonché all'impiego migliaia e migliaia di comparse fra le quali anche la giovanissima Sophia Loren in cerca dell'occasione giusta per sfondare nel mondo del cinema. Il cinema americano impressionò molto i produttori italiani con la grandezza di idee e la efficientissima organizzazione, tanto che in molti ne ricalcarono il modello cercando imitarlo per tutta vita con risultati volte anche inferiori.

Il film aprì inoltre le porte al filone grandi film storici americani, quello che avrebbe dato memorabili risultati come *Ben Hur* lo scivolone commerciale di *Cleopatra*, e che in Italia avrebbe portato alla confezione decine e decine di titoli imitazione soventissimo ricalcati sul solo personaggio del muscoloso Ursus.

Più di Taylor fra gli interpreti spiccò un grandioso Ustinov, nei panni dell'imperatore Nerone, barba e capelli rossicci, tendenze melomani, mente stravolta e modi a volte marcatamente effeminati.

Il film, gigantesco in tutto, dura due ore e cinquantadue minuti. La Rai è costretta a spezzarlo in due parti distinte (la seconda in onda alla stessa lunedì), delle quali quella di stasera dura un'ora 12 minuti, e quella lunedì le rimanenti un'ora e quaranta.

Retequattro

Ore 22

Gran varietà, musicale. Spostato un'ora e per lasciar spazio film (*L'insegnante balla con tutta la classe*). *Gran Varietà* torna ad la presenza nel corso della trasmissione di Gigi Proietti, già annunciato in una delle scorse puntate comunque non comparso. Proietti, che in questi giorni sta ottenendo gratificanti successi a Roma col suo nuovo spettacolo «As I like it» dovrebbe esibirsi in un simpatico sketch intitolato «Avogadro Ladro».

Lo affiancherà Donatella Rettore, impegnatissima nel lancio del suo ultimo Lp della e più femminile immagine romantica, gli farà da contorno la Goggi, che prosegue nella galleria di personaggi femminili seguendo stavolta «La donna e scuola».

DOVE ANDIAMO STASERA IN CITTA'

WEEKEND

(tutto per distrarsi)

ACCADE

BIBLIOTECA di Alpignano, stasera ore 21 — in collaborazione la Regione Piemonte — il Coro del Regio di Torino, stro Fulvio Fogliazza, eseguirà un concerto comprendente brani di J. A. Bruckner, A. Lotti, G. Rossini, G. Verdi, L. Sinigaglia, A. Ponchielli. Solisti: Adriana Bono, Capello, soprani, Luisa Jimenez, mezzosoprano; Armando Sorbara, Savino Schiavo, tenori; Oddino Bertola, basso.

PALAZZO (appartamento Felicita), fino al 29 maggio la mostra trascorso presente: bambole, giocattoli automi dal 1830 al 1930». Orario: 9,30-12/14,30-18 (lunedì chiuso). Ingresso

IL dei Solisti Teatro Regio, previsto per lunedì 23 maggio, al Piccolo Regio (nel programma dei Lunedì Musicali) è lunedì maggio 1983, ore 21.

CUPOLA di via De Panis (Zona Vallette), domani, l'A.I.C.S. organizza una festa per i partecipanti ai corsi di Sportinsieme Aics Ginnastica Ritmica Artistica. programma della manifestazione prevede: dalle 9,30 alle 12,30: Saggio di Ginnastica Ritmica; dalle 14,30 alle Saggio di Ginnastica Artistica. Parteciperanno più di 300 ragazze dai 6 ai 14 anni.

SALA VECCHIO PO, stasera e domani, ore 21,15, Franca Novara presenta «A l'é na storia bela», recital di canzoni monologhi.

inaugura oggi una mostra permanente sulle vicende della Mole (ordinata nell'atrio di partenza dell'ascensore) organizzata dall'Assessorato per la Cultura di Torino. L'esposizione si ricollega alla piccola didattica — organizzata nell'estate dalla Ripartizione Lavori Pubblici — sulle vicende del monumento torinese e come quella documenta una attività alla ristrutturazione un pieno recupero funzionale di questo edificio come spazio espositivo.

L'apertura di questa rassegna permanente è ulteriore passo di questo processo cittadino, ovviamente non concluso, che oggi tocca la Mole, rivitalizzando monumento-emblema per troppo tempo non considerato nel suo reale valore storico, architettonico e di utilizzo.

TEOSOFICA, via Palestro 7, la Triangoli si prepara a festeggiare il plenilunio dei Gemelli (il 26 maggio) «invocazione» ritenuta antichissima «rivelazione» di un'imprecisata «Entità Spirituale» propugnatrice di «Universale Amore».

CINEMA

D'ESSAI, via Tunisi 92, stasera, ore 20,30 e 22,30, per rassegna cinematografica «Hello Music - Il Rock in 30 film», proiezione «Quadrophenia» The Who; domani (stessi orari), «The Wall» con i Pink Floyd.

MOVIE CLUB, via Principe Amedeo 5/a, oggi e domani, 18,10-20,20-22,30: «Alien», di Ridley Scott, con Skerritt, Sigourney Weaver, Veronica Cartwright, John Hurt (Gran Bretagna 1979, colori, 117' italiana). Ingresso riservato ai soci. Tessera di associazione 1983, lire mila. Ingresso, lire 2 mila.

TEATRO

TEATRO ADUA, corso Giulio Cesare 67, domani, 21, il Gruppo Rossa presenta «Josef K., fu Prometeo». Regia di Guido De Monticelli. Interpreti: Dorotea Aslanidis, Fiorenza Brogi, Bruna Brunello, Luigi Castejon, Guido De Monticelli, Giorgio Lanza, Marchese, Marelli, Mario Mariani, Ireneo Petruzzi, Armando Spadaro, Lino Spadaro.

Attraverso libera rielaborazione materiale kafkiano (romanzi, racconti, frammenti), pur sostanziale fedeltà ai testi utilizzati, si sviluppa un'azione drammatica autonoma ed originale. Nella vicenda, che vede al centro l'eroe kafkiano K., si incastrano poi, come schegge di una perduta memoria, di un passato lontano e indecifrabile, frammenti del «Prometeo incatenato» Eschilo.

Pubblico: tutti.

Durata: due trenta minuti.

Prezzi: posto unico, lire 10 mila; ridotti, lire 7 mila; ingressi, lire 4 mila.

TEATRO INFERNOTTI, via Cesare Battisti 4/b, ore 21, il Teatro Ut presenta Musica & Giochi («Vedere ascoltando Bartok»). Quattro gli spettacoli in cartellone, ideati da Sergio Liberovici prodotti dalla U-Children's Corner, che sintetizzano il lavoro svolto da S. Liberovici nel campo della musica infantile in rapporto i meccanismi del gioco.

Per lo spettacolo «La boite à joujoux» i materiali visivi di Luigi Nervo. Al pianoforte: Marilena Audisio. Interpreti: Roberto Accornero Daneri.

Per lo spettacolo «Vedere ascoltando Bela Bartok», la scenografia è di Ugo Nespolo. Al pianoforte: Giulio Castagnoli. Interpreti: Anna Gasco e Roby Remmert. Da 37 scatole magiche, evocati dalle note di Bartok, prendono vita e poesia, in un policromo villaggio-microcosmo, i suoi abitanti-personaggi (ulteriormente valorizzati un rarefatto gioco di intrecci visivi e sonori).

Pubblico: tutti.

Durata: un'ora e mezzo circa.

Prezzi: interi, lire mila; ridotti, lire mila.

TEATRO REGIO, domani, 15,30, Nabucco, Giuseppe Verdi. Direzione di Maurizio Arena. Regia e scenografia di Renzo Giacchieri. di Tita Tegano. Nuovo allestimento del Teatro Regio. Personaggi e interpreti: Nabucco, Kavi Nurmela. Ismaele, nipote Sedecia, Re Gerusalemme, Ottavio Garaventa. Zaccaria, Gran Pontefice degli ebrei, Bonaldo Giaiotti. Abigaille, schiava creduta figlia primogenita Nabucco, Olivia Stapp. Fenena, figlia Nabucco, Bruna Baglioni. Il Gran Sacerdote di Belo, Bruno Marangoni. Abdallo, vecchio ufficiale del Babilonia, Gianpaolo Corradi. Anna, sorella di Zaccaria, Maria Piolatto. Orchestra e Coro del Teatro Regio di Torino.

Pubblico: appassionati, amanti dell'opera lirica.

Durata: oltre le tre ore.

Prezzi: posto unico, 13 mila.

I CONCERTI

TEATRO NUOVO - Valentino, stasera e domani, ore 21. Raffaella De Vita in «Secondo me... la musica», spettacolo-concerto dedicato alle ultime generazioni di cantautori italiani (Jannacci, Gaber, Bennato, Daniele, Dalla, Bertoli). Alle delle canzoni proposte state scritte dagli autori appositamente per il recital.

Prezzi: posto unico, lire 6 mila (ridotti, lire 4 mila).

COLOSSEO, v. Cristina 71, stasera e domani 21,15. Nunzio Filogamo presenta «Turin l'è 'n pò Paris», con Wanna Ravinale e il maestro Carlo Artero. Regia di Aldo Fenoglio. L'orchestra che l'accompagna nello spettacolo composta da diciotto elementi che provengono quasi tutti dall'organico musicale del Teatro Regio.

Prezzi: poltronissima, lire 15 mila; poltrona, 8 mila; galleria, lire 4500.

Il Comet Pioneer
Stasera, domani pom. e sera per i giovani DISCOTECA ballo liscio

GARDEN
St. Valsalice 2 - Tel. 855859 - bus 64
OGGI e DOMANI
15,30 POMERIGGIO DELL'AMICIZIA
21 ORE LIETE AL GARDEN

LA LUCCIOLA
C. Taranto 206 - tel. 20.00.97
Ore 21 LISCIO
I SIMPATICI DEL LISCIO
Domani sera FRANCO BAGUTTI

CANNES CANNES CANNES CANNES CANNES CANNES CANNES CANNES CANNES CANNES CANNES CANNES CANNES CANNES CANNES CANNES

SPECIALE

AMARO BILANCIO DEL FESTIVAL

troppi «no» segnano la manifestazione

SPECIALE

CANNES CANNES CANNES CANNES CANNES CANNES CANNES CANNES CANNES CANNES CANNES CANNES CANNES CANNES CANNES CANNES

[redacted]

CANNES — *Chi ama la Francia e ama il cinema, incappa in un'edizione del Festival che lo fa vacillare nei suoi valori acquisiti. Il* [redacted] *si congeda sotto una pioggia* [redacted] *che bisogna pure rivolgere ai vari momenti tecnici o spettacolari che* [redacted] *siano.*

No all'organizzazione — *Per anni erano gli stessi burocrati* [redacted] *Festival, tanto* [redacted] *Cannes quanto da Parigi,* [redacted] *dire forte* [redacted] *la macchina organizzativa* [redacted] *era più all'altezza dei tempi (viceversa* [redacted] *proiezioni erano fitte e belle, i coordinamenti tra i vari settori sempre immediati, da capogiro la* [redacted] *visitatori smaltiti* [redacted] *soddisfatti). Così* [redacted] *sorto più a Sud,* [redacted] *vecchio Casino municipale sprovvista* [redacted] *alberghi e pensioni,* [redacted] *Palais tutto rosato* [redacted] *cieco che sembrava* [redacted] *beffa del cinema stesso (sembrava ed è* [redacted] *beffa perché vale soprattutto per congressi* [redacted] *non per proiezioni).*

All'interno [redacted] *si può circolare da piano* [redacted] *piano* [redacted] *per ogni spettacolo, per ogni telefonata, bisogna disciplinatamente uscire* [redacted] *rifare le scale. La sala-stampa* [redacted] *casellario-stampa sono concentrati in spazi minimi, pericolosi anche fisicamente data la conti-*[redacted] *ressa. Parecchie* [redacted] *sale del Palais in Italia non sarebbero neppure omologate data la scarsità* [redacted] *uscite e la primitività degli apparecchi.*

Per giorni e giorni non si [redacted] *riusciti a partire per tempo né a condurre a termine uno spettacolo* [redacted] *interruzioni o guasti. Il direttore tecnico,* [redacted] *responsabile delle proiezioni, monsieur* [redacted] *Antoine,* [redacted] *dato le dimissioni* [redacted] *gli sono tornate indietro con la medaglia di commendatore della Repubblica per le arti e le lettere.*

No [redacted] **contorno** — *Mentre l'aggressività e l'esosità prendono piede (5200 lire un cicchet-*[redacted] *di calvados, 136 mila lire* [redacted] *dozzina* [redacted] *ostriche) sulla Costa Azzurra vige tuttora un formalismo che dà i brividi. Poiché* [redacted] *donne* [redacted] *puttane, nel migliore albergo-bar della Croisette* [redacted] *signora* [redacted] *riesce a ordinare* [redacted] *caffè. La contestazione degli universitari contro l'inasprimento degli stu-*[redacted] *superiori ha rappresentato* [redacted] *finzione penosa dove i ragazzi badavano a non ficcar-*[redacted] *nei guai* [redacted] *i gendarmi avevano l'ordine di* [redacted] *toccarli (bruciavano cataste* [redacted] *pneumatici* [redacted] *500 metri dal Palais).*

Chi [redacted] *vanta fisico* [redacted] *astuzia rinunci fin d'ora a seguire i prossimi Festival. Troverà inevitabilmente scorte di uscieri che magari bloccano il passaggio a chi ha concordato un'intervista con Roger Moore o con Sophia Loren oppure implorerà invano per avere l'invito a* [redacted] *film fuori concorso* [redacted] *ufficialmente presentato dal Festival (che però viene dato pubblicamente* [redacted] *risarcire il suo produttore Golan il quale ha abbandonato* [redacted] *posto di giurato per fare posto a un raccoman-*[redacted] *dell'ultima ora).*

[redacted] **selezione** — *La gaffe più clamoro-*[redacted] *consiste nell'abbondanza* [redacted] *rappresentativa francese, incentrata* [redacted] *goffi ragazzacci saturi di letteratura* [redacted] *Beineix di* La luna [redacted] *rigagnolo o su stanchi cavalli di ritorno come l'ormai cinquantenne Becker jr.* [redacted] L'estate [redacted] *Va da sé che è andata perduta l'occasione per premiare con* [redacted] *Palma d'oro l'unico maestro presente del cinema francese, Robert Bresson,* [redacted] *stizzoso* [redacted] *adorabile vecchio che* [redacted] Il denaro *ha espresso una pessimistica concezione giansenista rinunciando* [redacted] *qualsiasi lenocinio: dalle scene madri* [redacted] *dialoghi serrati, dalla storia d'amore al lieto fine.*

Lo stesso accortissimo ministro per [redacted] *cultura Jack Lang ha sbagliato nell'attaccare il preteso monopolio* [redacted] *cultura americana sostenuto dal dollaro* [redacted] *dal colonialismo. Sarà una sciocchezza ma un Festival senza Hollywood rimarrebbe polemicamente inciso negli annali* [redacted] *cinema. Invece si invita in concorso* Il re della commedia *ventilando premi per Scorsese, Robert De Niro, persino Jerry Lewis* [redacted] *si dimenticano i taciti patti; al contrario* [redacted] *si dà in concorso* Wargames [redacted] *John Badham forse perché con* [redacted] *suo brio* [redacted] *il suo anticonformismo farebbe impallidire i giurati. E poi, non c'era un titolo tedesco a rappresentare la più moderna cinematografia del mondo: Cannes che ha rivelato Fassbinder, Herzog e Wenders* [redacted] *ha dunque più curiosità.*

No [redacted] **verdetto** — [redacted] *costituito* [redacted] *coronamento di un'edizione infelice.* La leggenda di Narayama *non lancia* [redacted] *autore inedito perché di Shoei Imamura conosciamo da un quarto di secolo almeno* Porci, geishe e marinai e La donna insetto; *non apre neppure un discorso affascinante perché il soggetto dei vecchi esposti alla morte sulla montagna ritorna ciclicamente dagli studi* [redacted] *Tokyo.*

Era molto meglio il film commerciale d'autore Furyo (Merry Christmas, Mister Lawrence) [redacted] *regia affascinante* [redacted] *Nagisa Oshima e l'interpretazione dei due cantautori Bowie* [redacted] *Ryuichi l'un contro l'altro armati. Ma in ogni modo* [redacted] *si cancellerà lo sgarbo rivolto* [redacted] *Robert Bresson, l'uomo che rispon-*[redacted] *alla domanda:* «Perché siete venuto a Cannes?», [redacted] *ammesso senza diplomazia:* «Me lo domando anch'io».

Piero Perona

«LA BALLATA DI NARAYAMA»: PREMIATO CON QUALCHE PERPLESSITA'

INTERVISTA — [redacted] VITA D'ATTRICE

DANIELA POGGI

[redacted] bella con rabbia

«Ho avuto [redacted] *inizio particolarmente facile, forse perché* [redacted] *capitata nello spettacolo casualmente* [redacted] *l'ho preso quasi per scherzo,* [redacted] *crederci troppo;* [redacted] *ho* [redacted] *farne la mia professione sono cominciate le difficoltà, le porte in faccia, le umiliazioni. E' molto duro il passaggio da bella ragazza ad attrice»*, dice Daniela Poggi.

[redacted] lo è, senz'ombra di dubbio. Una faccia chiara di bionda con la pelle [redacted] tesa sugli zigomi, i neri occhi a mandorla e un corpo con tutti gli [redacted] che usavano una volta: il seno-seno, i fianchi-fianchi, la [redacted] ve-[redacted] le gambe tornite [redacted] dovere. In più, [redacted] certa cultura, un'intelligenza spigliata, un vivace [redacted] critico: nonché una famiglia della ricca borghesia milanese alle spalle. Tutte qualità che nel mondo dello spettacolo, [redacted] aiutano: la ragazza-bene è guardata [redacted] diffidenza, l'intelligente evitata [redacted] fastidio, la bene-intelligente considerata un'autentica calamità. Perciò la Poggi, dopo un brillante debutto (prima nella compagnia [redacted] Walter Chiari, quindi in televisione, «Lulù», «La sberla», poi, [redacted] ruota libera, in quei film digestivi denominati commedia all'italiana), [redacted] trovata dinanzi a [redacted] muro invalicabile.

«Una donna, nel cinema italiano, [redacted] *sempre abbastanza castrata nei suoi* [redacted] *emergere. Se hai* [redacted] *certo fisico, dovresti fare soltanto quello che* [redacted] *aspettano da te, cioè le commedie all'italiana,* [redacted] *filmetti* [redacted] *quali non importa che* [redacted] *parli, tanto meno* [redacted] *reciti: sei soltanto una bella suppellettile».*

[redacted] come fa la suppellettile a trasformarsi in attrice?

«Qui sta il punto: difficilmente una ragazza ce la fa da sola, ancora oggi ha bisogno d'una copertura. Ma io sono rimasta ancorata ai valori tradizionali cui mi è molto difficile far violenza per adeguarmi [redacted] *libertà, a un modo di vivere e di pensare tanto diversi dal mio. Sogno* [redacted] *di farmi* [redacted] *famiglia, avere dei figli e* [redacted] *uomo da cui dipendere. Se quest'uomo fosse anche un produttore, certo,* [redacted] *a cavallo;* [redacted] *sino* [redacted] *questo momento non mi è ancora capitato».*

Pensavo che la storia della divetta col produttore appartenesse all'oscurantismo cinematografico: e [redacted] ferrei principi come lei, che cosa fa?

«Lotta: il che significa accettare umiliazioni telefoniche, vedere che la parte promes-[redacted] *a te* [redacted] *assegnata* [redacted] *un'altra, fare lunghe anticamere senza esser ricevuta, ma anche stringere i denti e andare avanti per la propria strada senza perdere la fiducia in te* [redacted] *e, soprattutto, rifiutando di vivere co-*[redacted] *gli altri vorrebbero che tu vivessi. In più, significa anche rinunciare ad* [redacted] *vita privata».*

E significa che ha scelto la professione?

«Sì, almeno per il momento. D'altronde questo è un mestiere che non si può fare al 50%: se credi [redacted] *poter dare qualcosa di te, se pensi di avere del talento, devi per forza adattarti a certe rinunce. Così ho cominciato* [redacted] *fare io: mi* [redacted] *messa a studiare recitazione, prendo lezioni* [redacted] *ballo, mi obbligo alle levatacce e, inoltre, ho rinunciato ai legami o agli amori che* [redacted] *avrebbero po-*[redacted] *condizionare. Insomma, mi sono ritrovata a vivere più come attrice che come donna».*

[redacted] attrice che come donna, ha sempre, però, una ricca famiglia alle spalle. Il che, in un certo modo, rappresenta una copertura; ma contribuisce anche [redacted] toglier la grinta, Lei, insomma, [redacted] ha dovuto mangiare la «vache enragée» [redacted] dicono i francesi.

«E' quello che ho creduto anch'io, per [redacted] *certo tempo. Ma non* [redacted] *proprio così. Oggi vivo* [redacted] *mi mantengo* [redacted] *sola: alla mia famiglia* [redacted] *chiedo niente, mai. La grinta, me* [redacted] *sono fatta col ragionamento e in me c'è la rabbiosa voglia di dimostrare che dietro il mio aspetto esiste qualcosa che conta* [redacted] *che una donna, anche se appariscente, può avere una carica di tensioni, di emozioni e saperle esprimere. Certo, in Italia,* [redacted] *molto faticoso essere belle».*

Donata Gianeri

LIRICA — IN SCENA A PARMA

ATTILA

micidiale per le orecchie

PARMA — Dopo la rappresentazione [redacted] *Attila* al Teatro Regio di Parma — che le note vicissitudini [redacted] fatto spostare da febbraio a giovedì sera — si potrebbe, parafrasando i notissimi versi manzoniani, scrivere: *«S'ode* [redacted] *uno strillo* [redacted] *tromba,* [redacted] *sinistra risponde uno strillo».* Raramente in-[redacted] i miei orecchi hanno avuto occasione [redacted] feriti da [redacted] concentrato di suoni infelici (dallo stridio all'autentico bercio attraverso [redacted] gamma pressoché inesauribile di variazioni su tema) [redacted] in questo mediocre *Attila*, che ha superato l'esame [redacted] un «loggione» dalle unghie francamente spuntate, [redacted] non dire altro.

Quest'opera, [redacted] Verdi quarantottesco — preoccupato soprattutto di conferire [redacted] straordinaria energia [redacted] sue creature più che [redacted] credibilità drammaturgica [redacted] medesime —, è oggi [redacted] ardua esecuzione, poiché esige quattro grandi voci dotate [redacted] massimo grado di requisiti specificamente verdiani.

A Parma quella che più si avvicinava, o meglio [redacted] se [redacted] discostava, era il soprano bulgaro (ma [redacted] cognome [redacted] esordiente [redacted] Italia) Svetlana Kotlenko: il materiale, il temperamento [redacted] qualche [redacted] intensione espressiva ci [redacted] difetta la fornitura [redacted] omogeneità al tutto. Distanziato [redacted] lei un altro bulgaro, Nicola Ghiuselev, nel quale prevale l'irresistibile tendenza [redacted] confondere Verdi [redacted] Musorgski, favorita anche dall'abbigliamento che lo faceva assomigliare più a Rasputin che [redacted] un capo unno. Sconcertante, [redacted] dir poco, la prestazione dell'irriconoscibile (sebbene gratuitamente acclamato da una parte del pubblico) Veriano Luchetti, che in queste condizioni sarebbe stato certamente un mediocrissimo Lenski nell'*Onieghin* al nostro Regio. Riconoscibilissima invece [redacted] vocazione al «malcanto» dell'attuale Garbis Boyagian: il fatto che fosse indisposto non lo giustifica più [redacted] tanto, poiché [redacted] è [redacted] che [redacted] cantante [redacted] sente soprattutto quando sta male, non è [redacted] vero il contrario.

Fabiano Monica, giovane bacchetta fra i giovani strumentisti del Conservatorio, ha fatto il possibile per condurre in porto [redacted] baracca, riuscendoci [redacted] prezzo di qualche inevitabile scompenso fra orchestra [redacted] palcosceni-[redacted] e di qualche gratuita [redacted] al clangore sonoro. Unica [redacted] lieta [redacted] questo *Attila*, di cui non si sentiva francamente il bisogno, la parte visiva curata [redacted] Flavio Ambrosini. Si [redacted] così capito che il forzato rinvio di febbraio, sotto il pretesto registico, nascondeva invece ragioni di tutt'altra natura.

Giorgio Gualerzi

Paul Newman cita [redacted]

HOLLYWOOD — Con [redacted] esposto alla magistratura di Los Angeles Paul Newman ha citato in giudizio la Time-Life Productions sostenendo che la società in questione non gli ha corrisposto la percentuale degli incassi a lui dovuta per il film *Fort Apache, the Bronx*.

[redacted] notizia è filtrata negli ambienti cinematografici di [redacted] Angeles dove [redacted] precisa che nel [redacted] esposto Paul Newman sostiene [redacted] non avere ricevuto [redacted] 15 per cento degli incassi del [redacted] sul mercato [redacted] 12 per cento sugli incassi all'estero.

Paul Newman, che accusa anche la società cinematografica di [redacted] venduto i diritti di distribuzione del film in questione alla società «Hbo» senza averlo preventivamen-[redacted] consultato, sostiene che gli sono dovuti 456 [redacted] chiede [redacted] due milioni di dollari di danni.

Rete UNO

13,30 **Telegiornale**
14 — **Prisma,** settimanale di varie- e spettacolo del Tg1
14,30 **antenati,** cartoni animati
15 — **Ciclismo:** Giro d'Italia
17 — **Tg1 flash**
17,20 **I problemi signor Rossi,** attualità. A di Luisa Rivelli
18,10 **Estrazioni del**
18,15 **Le ragioni della speranza,** attualità
18,35 **Effetto Olmi,** a proposito di **Camminacammina.** Documenti
19,45 **del giorno dopo**
20 — **Telegiornale**
20,30 diretta dal Teatro Nuovo Giuseppe Verdi di Montecatini Terme: **d'onore,** varietà presentato da Pippo Baudo — *Secondo appuntamento con lo spettacolo condotto da Baudo in diretta dal teatro che per tutto il me- ospita anche gli appuntamenti della domenica pomeriggio con* **Domenica in...** *L'incasso dello spettacolo di stasera, come quello delle serate precedenti e delle prossime viene devoluto in favore di un progetto dell'Unicef destinato alla lotta fame nel mondo. Molti gli ospiti della trasmissione: Loretta Goggi, Eugenio Finardi, Gianni Morandi, Amii Stewart, Umberto Tozzi, Rajna Kabaiwanska, Jorge Ben e il calciatore Falcao. I cantanti eseguono i brani più significativi di tutto il loro repertorio facendo rigorosamente meno dell'uso del playback*
22 — **Telegiornale**
22,10 **sale della terra: Cri- nella Chiesa degli** — Documenti. Seconda puntata — *Seconda puntata del ciclo dedicato alla nuova dimensione del mondo cattolico venutasi creare dopo il Concilio Vaticano II. Vari filmati illustrano realtà significative relative all'Italia, all'Africa e all'America. Ai filmati si alternano gli interventi in studio*
23,10 **Zaffiro e acciaio:** Una notte nel futuro, sceneggiato. Con David McCallum, Joanna Lumley — *Continuano le avventure due extraterrestri calati sulla Terra con poteri eccezionali. Lei nota come Purdey nel serial* **Gli infallibili tre**
24 — **Tg1 notte**

Rete due

13,30 **Scienza,** settimanale del Tg2
14 — **Scuola aperta,** settimanale di problemi educativi
14,30 **sport:** da Roma: Tennis, campionati Internazionali d'Italia
17,30 **Tg2 flash**
18,30 **Estrazioni del Lotto**
18,30 **Tg2 sportsera**
18,40 In diretta dagli studi della Fiera di Milano: **Blitz - Il sistemone**
19,45 **Tg2**
20,30 **L'asso** Ognuno nel suo letto, telefilm — *In stanza di un alberghetto viene ritrovato il cadavere di un lord molto in vista. Sulle prime si pensa che il sir sia stato colto da infarto durante una notte passata con una ragazza e che alcuni suoi amici, per evitare lo scandalo altro dolore alla vedova, lo abbiamo pietosamente ricomposto rivestito. Tuttavia le non sono così semplici, John Bergerac, l'asso Manica, poco a poco riesce a far luce un delitto che sembrerebbe complicazioni anche spionistiche*
FILM 21,25 **Notte sulla città,** Jean-Pierre Melville, con Alain Delon, Richard Crenna, Catherine Deneuve. Francia drammatico 1973 — *Dopo una rapina in banca un commissario indaga comincia a intuire che il colpo sia servito finanziarne un do. Dopo un po' viene a sapere che la banda della rapi- in banca è comandata un gangster innamorato della stessa ragazza di cui innamorato lui, e che il bandito medita assalire un treno a bordo del quale è nascosto un immenso carico eroina. La rapina riesce, il commissario subito dopo affronta gli esecutori. Trovandosi di fronte al suo rivale non limitarsi catturarlo facendo in modo da riuscire ad ammazzarlo prima che possa mettersi in salvo. Il regista Melville è uno dei maestri del genere*
22,15 **Tg2 stasera**
22,20 **Notte sulla città,** secondo tempo
23,10 **Il cappello sulle ventitré,** varietà — *Come ogni mese cambia il cast dei conduttori del programma. stasera Lauzi Norma Jordan lasciano infatti il ruolo di protagonisti alla curiosa coppia formata da Bobby Solo e Anna Maria Rizzoli*
23,45 **Tg2**

Rete tre

15 — **Campionato mondiale di windsurf**
15,30 Dall'Autodromo di Monza: **Incontro col con i gio- per la liturgia pa- rola**
17 — Sesto San Giovanni: **Incontro fra il Papa e gli operai Magneti-Marelli**
18,25 **Il pollice,** programmi visti e da vedere sulla Rete Tre
19 — **Tg3 - Intervallo con Favole popolari ungheresi**
19,35 **Tuttinscena.** Oggi: Chisciotte di Maurizio Scaparro
20,15 **Prossimamente,** programmi per sette sere
20,30 in Papa diretta Teatro La
21,50 **Tg3**
FILM 22,25 **Imperativo,** di Zanussi, con Robert Powell, Brigitte Fossey, Leslie Caron. Drammatico — *Un assistente universitario in crisi esistenziale chiede aiuto ad ragazza, ad un teologo ad un gruppo di serbi ortodossi. Non serve nulla. Commesso un sacrilegio per verificare l'esistenza di Dio, il protagonista va dallo psichiatra ma guarisce solo dopo essersi autoinflitto sorta di dura punizione.*

Montecarlo

14,30 **Quasigol,** settimanale sportivo. Replica
15,30 **Musicale**
16,30 **Discoring,** musicale
17,25 **Le avventure dell'Ape Magà,** cartoni animati - Belly e Lillibit, cartoni animati
18,15 **Ciao** telefilm
18,40 **Notizie flash - Bollettino meteorologico**
18,50 **Shopping,** guida agli acquisti presentata da Paola Protasi - Telemenù, una ricetta giorno e utilissimi consigli cucina presentati da Wilma De Angelis
19,30 **Gli affari affari,** quiz
20,30 **A boccaperta,** settimanale satirico d'opinione attualità. Gruppi di favorevoli gruppi di contrari si scontrano sul tema dello stipendio alle casalinghe. Ci si chiede se sia loro diritto il riceverlo
22,50 **Police Surgeon,** telefilm — *Vicende di un medico che opera presso un commissariato di polizia. Con intuizione e intelligenza il protagonista collabora più che attivamente alla caccia ai ricercati* - **Notiziario - Oroscopo - Bol- meteorologico**

il meglio alla radio

UNO (FM 92,1)

14,05 **re lucertola:** la vita, la poesia la musica di Jim Morrison
15,03 **Tu mi senti...** Tra le 15,30 e le 16,30 il Pool sportivo presenta **Giro d'Italia,** 9ª tappa: Terracina - Montefiascone
16,30 **d'incontro.** Programma scritto da Laura Pennisi Pelizzola
17,30 **Ci anche noi.** Programma per i più giovani a cura di Paola Scarabello
18 — **Obiettivo Europa.** Colloqui trisettimanali arte, cultura spettacolo condotti da Giuseppe Liuccio
18,30 **Radiouno jazz '83.** Una storia del jazz: «Fats Navarro» 1ª puntata
20,40 **aperta.** Primi piani dello spettacolo: di scena Tato Russo
21,03 **«S» salute.** Divagazioni attualità mediche di Luciano Sterpellone
21,30 Radiodrammi con brividi, emozioni, suspense
22 — Riccardo Cagliano in **Stasera Perugia**
22,28 Teatrino: **Roma caput mundi** di Silvano Ambrogi

DUE (FM 95,6)

13,40 Francesco Valrano presenta **Sound-Track**
15 — **Vaga luna che inargentì.** Originale radiofonico in 10 puntate di Roberto Damiani 5ª puntata
15,42 **Parade.** Presenta Elisabetta Grande
17,02 **e una** Presenta Vanna Brosio
17,32 Invito a Teatro **Pensaci, Giacomino!** Tre atti di Luigi Pirandello, con Sergio Tofano e Lucilla Morlacchi
19,50 **Protagonisti jazz.** Ritratti musicali, confronti stilistici, jazz dal vivo (1ª parte)
21 — **Stagione Sinfonica Pubblica 1982-'83.** Dirige Gianandrea Gavazzeni
22,50 **Protagonisti jazz** (2ª parte)

TRE (FM 98,2)

12 — **Pomeriggio musica-** cura di Paolo Donati
15,30 **Folkconcerto** a cura di Pierluigi Tabasso
17 — **Spazio Tre.** Musica e attualità culturali presentate da Rita Guerricchio
21,10 Fatti, documenti, persone: **Dieci anni dopo: Ricordo di Carlo Emilio**
23 — **Il jazz.** Improvvisazione e creatività nella musica

Italia1 (Antenna Nord)

Can. 58-41; 23-70-25

14 — **Adolescenza inquieta,** sceneggiato
14,40 **Anni Verdi,** sceneggiato
15,15 **Arrivano le spose,** telefilm
16,30 **Bim Bum Bam,** per i ragazzi: I Superamici, cartoni animati
17 — **Quella casa prateria,** telefilm
18 — **Operazione ladro,** telefilm
19 — **In Lawrence,** telefilm
20 — **Strega per amore,** telefilm
FILM 20,30 **Il grande ruggito,** di Noel Marshall, con Noel Marshall, Tippi Hedren. Usa avventu- 1981 — *Un etologo vive in una fattoria in Africa circondato da decine decine belve feroci con le quali ha rapporti di amicizia e che vivono in perfetta libertà. Un giorno lo raggiungono la moglie i tre figli, c'è un disguido, e famiglia arriva mentre lui fuori casa trovandosi costretta ad affrontare la carica di tutte le belve*
FILM 22,25 **flash, agguato sul fondo,** di Anthony M. Dawson, con Lee Majors, Karen Black, Margaux Hemingway. Brasile-Francia avventuroso
0,10 **Cannon,** telefilm
1,05 **Ai confini dell'Arizona,** telefilm

Canale 5 Canali 61-32; 50-69-36

13,30 **Una famiglia americana,** telefilm
14,30 **Veneri al sole,** di Marino Girolami, con Walter Chiari, Maria Grazia Spina. Italia commedia 1965 — *Tre episodi su sfondo balneare. Un giornalista aiuta ragazza a proteggere una misteriosissima valigetta; un fattorino troppo servile mette nei pasticci il capo; un giovanotto cerca ragazza per fare colpo racconta cose eccessivamente sproporzionate*
16,30 **I Puffi,** cartoni animati
17 — **Ralph Supermaxieroe,** telefilm
18 — **Arnold,** telefilm
19 — **L'albero delle mele,** telefilm
19,30 **Dallas,** telefilm
20,25 **a noi due due,** varietà
22 — **La notte colossi,** boxe
FILM — **Taxi girl,** Edwige Fenech, Alvaro Vitali. Italia commedia 1977 — *Prevedibili vicende tassinara contesa molti uomini fra cui un gangster che la polizia cattura grazie suo aiuto*

Retequattro (Telestudio)

Canali 24-45

FILM 14,45 **La dolce vita piace ai mostri,** di Bellamy, con Fred Gwynne. Usa commedia 1966 — *Una famiglia di buoni dal terribile aspetto eredi- villa in Inghilterra. Qui però parenti cattivi e di bell'aspetto fanno di tutto per impossessarsene. Vittoria dei buoni che però in Inghilterra si trovano male e alla fine rinunciano alla loro proprietà*
16,30 **Topolino show,** cartoni
18,30 **Buck Rogers,** telefilm
19,30 **Chips,** telefilm
20,30 **Io tigro, tigri, egli tigra,** di Giorgio Capitani, con Renato Pozzetto, Cochi Ponzoni, Angela Luce. Italia commedia 1978 — *Tre episodi: una coppia in crisi come cameriera uno squallido commerciante letame; uno scrittore di fantascienza obbliga la moglie andare in giro vestita da eroina spaziale; un giovane è costretto fare bersagliere*
22,30 **Fantasilandia,** telefilm
23,30 **Bomber,** sport
FILM 0,30 **La sbandata,** con Eleonora Giorgi. Italia drammatico
FILM 1,45 **La vendetta è un piatto al serve freddo,** Italia

Svizzera

14,20 **La bottega del signor Pietro,** varietà
14,40 **Buzz Fizz,** quiz
15,40 In Eurovisione da Londra: **calcio: Manchester-United Brighton.** Cronaca diretta
17,50 **Ciclismo:** Giro d'Italia: Terracina-Montefiascone
18,10 **Musica mag,** suoni e immagini degli Anni Ottanta
18,45 **Telegiornale**
19,55 **Il Regionale - Telegiornale -**
FILM 20,40 **Il rompicuori,** di Elaine May, con Charles Grodin
22,25 **Telegiornale**
22,35 **Lo sport - Telegiornale**

Capodistria

15,25 **Campionato iugoslavo di calcio**
17,15 **Notiziario**
17,20 **Maude,** telefilm
FILM 17,50 **Titolo non pervenuto in tempo utile**
19,30 **Telegiornale - Punto d'incontro**
19,45 **Sabato in famiglia**
20,30 **I nuovi poliziotti,** telefilm
21,15 **1, 2, 3... rock,** musicale
21,45 **Telegiornale - Tuttoggi**
FILM 22 — **L'insoddisfatta,** con Georges Geret. Francia commedia 1972

G. R. P. (Antenna 3)

Canali 66-42-20

14 — **Vinovo corre,** trotto in diretta, giochi e quiz a premi
16 — **Idee preziose,** varietà
19,05 **Grp flash**
19,35 **L'opinione di...,** attualità
19,40 **Rubrica vacanze**
20 — **La famiglia Smith,** telefilm
FILM 20,30 **Il fidanzamento,** di Gianni Grimaldi, con L. Buzzanca, D. Perego. Italia commedia 1975 — *Vicende di un giovane che si fidanza e rimane fidanzato per vari anni senza mai pensare all'eventualità di un matrimonio con l'amata. Lei si stanca della situazione e chiede aiuto alla madre. Questa lo invita a casa, prepara ogni possibile condizione ottimale per il verificarsi di un «fattaccio», lascia soli i due giovani e torna improvvisamente cogliendo lui in flagrante. Pur di non sposarsi, il protagonista riesce a farsi trasferire in un'altra città. L'ex fidanzata si trova un marito più disponibile e lui trova un'altra fidanzata con cui ricominciare*
22 — **Incontri internazionali di catch**
FILM 23 — **Tommy Gibbs criminale per giustizia,** di Larry Cohen, con Fred Williamson, Julius Harris. Usa drammatico 1973 — *Un negro è convinto di essere una sorta di Robin Hood moderno e di combattere il razzismo e la corruzione dei bianchi vendicando la propria razza e dirigendo un clan di tipo mafioso. Alcuni suoi nemici riescono a toglierlo di mezzo denunciandolo, ma lui riesce a uscire minacciando di divulgare notizie estremamente riservate. Poi, quando la maggior parte dei suoi parenti e dei suoi seguaci è stata uccisa, sparisce senza più dare notizie di sé*
FILM 0,45 **Dai giornali di oggi,** rassegna della stampa cittadina
FILM 1 — **Batouk, Africa che muore,** di Jean-Jacques Manigot, con Lamine Sy. Francia documentario 1975 — *Documentario sul continente africano: com'era e come invece si presenta oggi: paesaggi, costumi, superstizioni e credenze. Inaspettatamente è un film interessante che punta poco sul sensazionalismo*

Videogruppo

Canali 52-54; 57

14 — **Asta antiquariato,** asta
16 — **Conan,** cartoni animati
16,30 **I cartoni animati di Hanna e Barbera**
17 — **Conan,** cartoni animati
17,30 **I cartoni animati di Hanna e Barbera**
18 — **Conan,** cartoni animati
18,30 **Il discorriere,** musicale
18,50 **Guida alla sopravvivenza,** piccoli annunci economici in diretta per telefono, con Francesca Audero
19 — **Videonotizie**
19,30 **Il Trenta minuti,** attualità
20 — **Ruote in pista,** settimanale di automobilismo sportivo
FILM 20,30 **Una vergine per il principe,** di Pasquale Festa Campanile, con Vittorio Gassman, Virna Lisi, Philippe Leroy. Italia commedia 1965 — *Il principe Vincenzo Gonzaga è costretto per motivi politici a sposare Leonora de' Medici. Poiché alle spalle ha un matrimonio fallito deve provare la sua virilità con una vergine. Il protagonista è un donnaiolo, ma l'emozione rischia di giocargli uno scherzo. Da un episodio storico autentico*
22,30 **Calcio:** campionato inglese
23,30 **Videonotizie**
FILM 24 — **Film**

Nuova Manila

Canale 44

13 — **Il dedicone,** giochi e quiz
14 — **Teleasta,** asta telefonica presentata da Pino Maffi
FILM 18 — **Godzilla,** di Ishiro Honda. Giappone fantascienza 1954
19,30 **Film,** titolo non pervenuto in tempo utile
21 — **Teleasta,** asta telefonica a cura del Centro Artistico Milanese. Seconda parte. Presenta Pino Maffi

Quartarete

Canali 22-35; 23

14 — **American story,** telefilm
15 — **I nuovi poliziotti,** telefilm
16 — **Cartoni animati**
16,30 **Tutto motori,** automobilismo
17,30 **Filmati musicali a richiesta**
18 — **Il discorriere,** musicale
18,30 **Ultraman,** telefilm
19 — **Tele match Ball**
19,30 **Commedia all'italiana**
20 — **Rotociclo,** ciclismo
20,25 **Astropanorama**
FILM 20,30 **Il giovane selvaggio,** di Rudolf Zehetgruber, con G. George. Germania poliziesco 1969 — *Da un giallo di Ed Mac Bain: un giovane è deciso ad uccidere il commissario di polizia che gli ha ucciso il padre. Per farlo entra nell'ufficio in cui lavora prendendo in ostaggio sua moglie e alcuni colleghi in attesa del suo ritorno, minacciando di uccidere tutti con un liquido che afferma essere nitroglicerina*
22,30 **Police Surgeon,** telefilm
23 — **I nuovi poliziotti,** telefilm
FILM 1 — **Le svedesi continuavano a ballare la mazurka a letto,** Svezia commedia 1974 — *Il rettore di un collegio deve sposarsi ma è timido con le ragazze. Ci pensano i suoi studenti a dargli un aiuto*
FILM 2,30 **Film**

Telecity

Canali 63-38-36

13 — **Laura,** sceneggiato
13,25 **Cuore selvaggio,** sceneggiato
13,50 **Gran Bazar,**
16 — **Bonanza,** telefilm
17,40 **Viva,** per i ragazzi
18 — **Milcaro superstar,** per i ragazzi
18,30 **I cartoni animati di Hanna e Barbera**
19 — **Tiger man,** cartoni animati
19,30 **Luiù dei fiori,** cartoni animati
20 — **Tiger man,** cartoni animati
FILM 20,30 **Tommy Gibbs criminale per giustizia,** di Larry Cohen, con Fred Williamson, Julius Harris. Usa drammatico 1973 — *Un negro è convinto di essere una sorta di Robin Hood moderno e combatte il razzismo e la corruzione dei bianchi vendicando la propria razza e dirigendo un clan di tipo mafioso. Alcuni suoi nemici riescono a denunciarlo, ma lui riesce ad uscire minacciando di divulgare notizie estremamente riservate. Poi, quando la maggior parte dei suoi parenti e dei suoi seguaci è stata uccisa, sparisce senza dare notizie di sé*
22,10 **Catch**
23,10 **Smart,** rubrica cinematografica
23,30 **Asta di antiquariato,** asta

Quinta Rete

Canale 47

FILM 14 — **Viaggio al settimo pianeta,** con John Agar. Usa fantascienza 1962 — *Un gruppo di astronauti approda su Urano e si ritrova a combattere contro un essere dall'intelligenza superiore in grado di materializzare le angosce più riposte di ciascuno. Riusciti a sconfiggerlo i terrestri tornano sul loro pianeta*
16 — **Woobinda,** telefilm
17 — **Cartoni animati**
17,30 **Kiss Kiss,** telefilm
18 — **Bluey,** telefilm
19 — **La valle della morte,** telefilm
19,30 **Cartoni animati**
FILM 20,30 **Milano trema: la polizia vuole giustizia,** con Luc Merenda, Richard Conte. Italia poliziesco 1973 — *Un commissario di polizia nella stessa situazione del film capostipite del genere: La polizia ringrazia. Dietro ad una serie di delitti apparentemente slegati fra loro c'è una trama fascista. Il commissario si dimostra troppo curioso e solerte*
22,15 **Selvaggio west,** telefilm
FILM 23,15 **I bagni del sabato notte,** di D. Buckley, con Ellen Sheppard. Usa drammatico 1975
FILM 0,45 **Suor Emanuelle,** con Laura Gemser. Italia drammatico

Sesta Rete

Canale 36

FILM 13 — **Cinque superman contro i nani venuti dallo spazio,**
14,30 **I ragazzi della montagna di fuoco,** telefilm
15 — **Le comiche di Charlie Chaplin**
FILM 17 — **Anastasia, l'ultima figlia dello zar,** con Lilli Palmer.
18,30 **I ragazzi della montagna di fuoco,** telefilm
19,30 **I cartoni animati di Hanna e Barbera**
FILM 21 — **New York Press operazione dollari,** con Robert Ryan.
FILM 23 — **Titolo non pervenuto in tempo utile**

Rete A

Canali 31-62-33

16 — **L'amore più grande,** con Helen Hayes. Usa drammatico 1952
17,15 **Stelle nude,** con Edwige Fenech
17,45 **Furia,** telefilm
19,15 **Tre contro tutti,** giochi a premi
FILM 20,15 **Luna arrabbiata,** di Bryan Forbes, con Malcom McDowell, Nanette Newman, Georgia Brown. Usa
22 — **Stelle nude**
22,30 **Sulle strade della California,** telefilm
FILM 23,30 **Poor Cow,** Inghilterra drammatico 1966

Tele Subalpina

Canale 46

FILM 15 — **Scusi eminenza, posso sposarmi?,** con B. Lev. Italia commedia 1975
FILM 16,30 **Addio innocenza addio,** con Beatriz Galbo. Spagna drammatico 1974
18 — **Libri in primo piano**
19 — **Il giorno del Signore**
19,15 **Il ventaglio,** attualità
19,45 **I naufraghi,** telefilm
FILM 20,30 **L'odore della belva,** con M. Ronet. Francia drammatico 1973
22 — **Informazione medica**
FILM 22,30 **Rommel chiama Cairo,** Germania drammatico 1959.

Videouno

Canali 53-39-26

13,25 **Sidestreet,** telefilm
14,15 **Circo di Russia,** varietà
FILM 15,15 **Com'è cambiata la nostra vita,** con Miou Miou. Francia
FILM 16,45 **La morte viene dal pianeta Aytin,** Italia fantascienza
18,30 **Teatro ragazzi**
19,15 **Notiziario**
19,30 **Addio cicogna addio,** telefilm
20,15 **Perlecopio,** attualità
20,45 **Honey west,** telefilm
21,10 **Sidestreet,** film
FILM 22,10 **La ragazza della quinta strada,** con Ginger Rogers. Usa commedia 1949

Primantenna

Canali 27-44-38

FILM 12,15 **Ossessione,** di Luchino Visconti, con Massimo Girotti, Clara Calamai. Italia drammatico 1943
14 — **Bazar non stop,** asta telefonica
19 — **Anteprima sport**
20 — **Delitti all'ippodromo,** telefilm
FILM 21 — **Film,** titolo non pervenuto in tempo utile
23 — **Sherlock Holmes,** telefilm
FILM 24 — **Titolo non pervenuto in tempo utile**

Telemalta

Canali 41-60-37

13 — **Robin Hood,** telefilm
13,30 **Basket**
FILM 15 — **Film,** titolo non pervenuto in tempo utile
16,15 **Harry O.,** telefilm
17 — **Robin Hood,** telefilm
17,30 **Ombre bianche,** con Anthony Quinn. Italia
19,30 **Winneton il mascalzo,** telefilm
FILM 20,30 **Il grande ruggito,** di Noel Marshal, con Tippy Hedren.
22,30 **Legione straniera,** Italia drammatico
24 — **Parliamone con Giuditta Micciocia**

Studio Nord

Canali 21-56; 68

FILM 14,30 **Anche oggi è primavera,** con Rod Cameron. Usa
15,45 **Filmati musicali**
FILM 16,15 **Il bolo arriva all'alba,** con E. Portman. Inghilterra
18 — **Le avventure dell'Ape Magà,** cartoni animati
19,05 **Giorno dopo giorno,** almanacco
19,15 **Canavese oggi**
20,10 **Il tesoro del castello senza nome,** sceneggiato
FILM 20,40 **L'unica legge in cui credo,** Italia giallo 1975
22,30 **Canavese oggi**
FILM — **Titolo non pervenuto in tempo utile**

Telecupole

Canali 64-57; 21

14 — **Pescaccia,** rubrica di caccia e pesca sportiva
15 — **L'Apemaia,** cartoni animati
16 — **Lenny,** telefilm
16,30 **Dottori agli antipodi,** telefilm
17 — **L'Apemaia,** cartoni animati
18 — **I sentieri del west,** telefilm
19 — **Notiziario**
19,25 **Tris d'assi,** telefilm
20,30 **Lenny,** telefilm
21 — **Due americane scatenate,** telefilm
22 — **Tennis**
23 — **Asta antiquariato,** asta telefonica

Canale 68

Canali 68-57

13 — **Speciale Basket internazionale**
14 — **Giallo in poltrona,** telefilm
15,30 **Speciale Basket internazionale**
16,30 **Natura selvaggia,** documentario
17,30 **Cartoni animati**
19,30 **Piemonte sportivo**
20,30 **Sport e brivido,** documentario
21 — **Non è sempre caviale,** telefilm
22 — **Promozione incontro,** asta telefonica

Rete uno

10 — **Il meraviglioso circo del mare:** Uno sguardo dal vivo, sceneggiato
10,30 **Voglia di musica**
11 — **Santa Messa**
11,55 **Angelus di Giovanni Paolo II**
13 — **Tg l'una,** quasi un rotocalco per la domenica
13,30 **Tg1 notizie**
13,35 **Tg l'una,** seconda parte
14 — **Domenica in,** varietà presentato da Pippo Baudo. Per la parte musicale la popolare trasmissione di Baudo presenta questa settimana Vivien Vee, Miguel Bosé, Edoardo De Crescenzio, Amii Stewart e due astri della musica lirica, Lucia Valentini Terrani e Carlo Bergonzi. Per la parte letteraria l'ospite è Alberto Arbasino, che presenta le sue raccolte di poesie leggendone anche qualcuna. Fra gli altri interventi nel corso della trasmissione uno fra i più interessanti è quello con alcune astrologhe, redattrici della rivista Sirio, con pronostici preelettorali. Parlando di previsioni un'ultima presenza quasi d'obbligo sarà quella di Edmondo Bernacca
14,25 **Notizie sportive**

15 — **Discoring,** settimanale di musica e dischi
16 — **Ciclismo: Giro d'Italia**
16,50 **Notizie sportive**
16,55 **Discoring,** seconda parte
17,50 **Notizie sportive**
18,30 **Novantesimo minuto**
19 — **Sintesi di un tempo di una partita di serie B**
20 — **Telegiornale**
FILM 20,30 **Quo vadis?,** di Mervin Le Roy con Robert Taylor, Deborah Kerr, Peter Ustinov. Usa drammatico 1953 — *Kolossal storico ed epico sull'amore contrastato fra un eroico generale romano ed una cristiana ai tempi di Nerone. Nella vicenda sono anche Poppea, il fortissimo Ursus e l'incendio di Roma*
21,45 **La domenica sportiva,** cronache filmate e commenti sui principali avvenimenti sportivi della giornata
22,50 **Pupo in concerto,** musicale
23,20 **Tg1 notte**
23,25 **Ciclismo: Giro d'Italia**

Rete due

10,20 **Giorni d'Europa,** attualità
10,50 **Wolfgang Amadeus Mozart: Concerto in la maggiore K.622 per clarinetto e orchestra.** Orchestra sinfonica di Roma della Radiotelevisione italiana diretta da Marcello Panni
11,25 **La pietra di Marco Polo,** telefilm
12 — **Meridiana,** informazioni, testimonianze, consigli e materiale d'uso per chi sta in casa e fuori. Oggi: Blu domenica, piante, animali, stelle ed altre cose
13 — **Tg2 ore tredici**
13,30 **Blitz,** un programma di spettacolo, sport, quiz e costume presentato da Gianni Minà
14 — **La hit parade americana**
14,10 **Automobilismo:** In Eurovisione da Francorchamps (Belgio): Gran Premio del Belgio di Formula 1
16,25 **Blitz spettacolo**
16,45 **Risultati dei primi tempi e interviste**
17 — Da Roma: **Premio ippico Presidente della Repubblica**
17,45 **Risultati finali**
18 — **Blitz spettacolo**
19,50 **Tg2**
20 — **Domenica sprint,** fatti e personaggi della giornata sportiva
20,30 **Chewing gum show,** varietà. Con Maurizio Micheli, Licinia Lentini, Patrizia Pellegrino, Cochi Ponzoni. Parodie di John Travolta, dei film di Starsky e Hutch e di noti spot pubblicitari. Nel corso della puntata di stasera fanno la loro prima apparizione i Ph.D., gruppo musicale che tornerà ancora nelle prossime puntate
21,35 **I professionals:** La trincea sul terrazzo, telefilm. Appena dimesso dal carcere in cui ha trascorso 25 anni, un criminale si rimette subito al lavoro costruendo un vero e proprio bunker sulla terrazza che domina un ospedale e cominciando a ricattare diverse istituzioni. Gli uomini del C15 cercano di risolvere il caso
22,25 **Tg2 stasera**
22,35 **Primo piano,** attualità: Gli anni di piombo in Francia
23,35 **La vela,** tecnica e spettacolo. Quinta puntata
0,05 **Tg2 stanotte**
0,10 Da Catania: **Rugby: Italia-Russia.** Sintesi

Rete tre

12,30 **Italian Dance,** musicale. Edizione speciale interamente dedicata alla musica italiana da discoteca. Per ballare secondo l'«Italian dance», Barbara D'Urso, conduttrice della trasmissione, presenta: Kano, Ago, i B.B. Band, i Persuades e Delia Gualtieri
13,20 **Incontri d'autore,** musicale
13,50 **Rockline,** il meglio della hit parade inglese
14,40 **Diretta sportiva:** da Roma: **Internazionali d'Italia di tennis.** Finali
19 — **Tg3**
19,15 **Sport regione - Intervallo con Favole popolari ungheresi,** cartoni animati
19,35 **Live,** musicale. Spetta al quarantacinquenne cantautore genovese Bruno Lauzi esibirsi dal vivo in diretta (da uno studio torinese). Lauzi propone i suoi ultimi motivi ed una breve scelta fra i successi della sua ormai lunga carriera musicale
20,30 **Sport Tre,** cronache, commenti, inchieste
21,30 **Le vie del successo:** Giorgio Lucchini visto da Giuseppe Turani
22,05 **Tg3**
22,30 **Calcio B**

Montecarlo

14,30 **Fermate il colpevole,** telefilm. Con Lorenza Guerrieri, Maria Grazia Grassini.
15 — **A boccaperta,** settimanale satirico d'attualità e opinione
16 — **La valle dei Craddock,** sceneggiato. Nona puntata
17 — **Sotto le stelle,** varietà di Gianni Boncompagni.
18,15 **Helzacomic,** varietà
18,40 **Notizie flash - Bollettino meteorologico**
19 — **Check Up,** rubrica di medicina
FILM 20,30 **Una vita difficile,** di Dino Risi, con Alberto Sordi, Lea Massari. Italia drammatico 1961 — *Sordi è un ex partigiano che dopo la fine della guerra diventa giornalista a Roma e finisce in carcere per aver partecipato ai moti del 1948 seguiti all'attentato a Togliatti. Tornato in libertà rifiuta ogni compromesso e viene anche abbandonato dalla moglie, e finisce per lavorare per un grosso industriale che lo insulta a una festa. Il protagonista reagisce violentemente e se ne va con la consorte riconquistata*
22 — **Catalogo d'asta, asta telefonica - Notiziario - Oroscopo**

il meglio alla radio

UNO (FM 92, 1)

9,30 **Santa Messa**
10,18 Riccardo Pazzaglia presenta **La mia voce per la tua domenica**
11 — Della Scala e Oreste Lionello in **Permette, cavallo?** di Guardi, Falqui e Lionello
12,30 Giovanna e Franco Latini presentano **Carta bianca** (1ª parte)
13,20 Renato Marengo presenta **Cantitalia.** Quasi una tombola in musica
14,02 **Carta bianca.** Tra le 15,30 e le 16,30 **66° Giro d'Italia,** 10ª tappa Montefiascone - Bibbiena
16,50 **Tutto il calcio minuto per minuto** a cura di Guglielmo Moretti
18,07 **Carta bianca** (3ª parte)
19,30 **Quarto mondo.** Desideri, fantasie, dolori, amori degli stranieri a casa nostra. Programma di Dacia Maraini
20 — Stagione Lirica di Radiouno **Lucrezia Borgia.** Melodramma in un prologo e due atti di Felice Romani. Musica di Gaetano Donizetti
23,05 **La telefonata** di Piero Vigorelli

DUE (FM 95,6)

9,35 Lauretta Massiero e Giancarlo Dettori presentano **Le stelle del mattino.** Protagonisti della musica leggera italiana assieme a noi con la loro voce e la loro storia raccontata da Marco Neirotti
11 — Gigi Proietti presenta **Oggi come oggi.** Divagazioni festive di un uomo eccezionalmente normale
12 — **Mille e una canzone.** Presenta Vanna Brosio
13,40 Francesco Vairano presenta **Sound-Track**
14,30 Francesco Lombardi e Fiorella Ferruzzi presentano **Domenica con noi.** Scorribanda radiofonica con musica, cultura e ospiti (1ª parte)
16 — **Domenica sport** con Enrico Amari e Mario Giobbe
19,50 Franco Soprano presenta **Un tocco di classico**
21 — Paolo Ferrari presenta **Sound-Track.** Musica e cinema
21,45 **Musica e feuilleton.** 13 trasmissioni di Stefano Stefanelli

TRE (FM 98,2)

10,30 **Concerto del mattino** (3ª parte)
12 — **Uomini e profeti.** Programma di cultura religiosa a cura di Priscilla Contardi
16 — **La forza del destino.** Melodramma di quattro atti di Francesco Maria Piave. Musica di Giuseppe Verdi
19,10 Un racconto di Bertold Brecht **Socrate ferito**
21,10 **I Concerti di Milano.** Direttore Riccardo Chailly
23 — **Il jazz.** Improvvisazione e creatività nella musica

Italia1 (Antenna Nord)

Can. 58-41; 23-70-25

8,30 **In casa Lawrence,** telefilm
9,20 **Arrivano le spose,** telefilm
FILM 10,05 **Dove la terra scotta,** di Anthony Lann, con Gary Cooper, Lee J. Cobb. Usa, western 1958
12 — **Operazione ladro,** telefilm
13 — **Grand Prix,** automobilismo
FILM 14 — **Il richiamo della foresta,** di Ken Annakin, con Charlton Heston, Michele Mercier. Usa, 1973
15,40 **Arrivano le spose,** telefilm
16,30 **Bim Bum Bam,** per i ragazzi: I Superamici, cartoni animati
18 — **Operazione ladro,** telefilm
19 — **Strega per amore,** telefilm
20 — **In casa Lawrence,** telefilm
FILM 20,30 **Un genio, due compari, un pollo,** con Terence Hill, Miou Miou. Italia, commedia 1979 — *Un genio del raggiro agisce nel vecchio West e giura di riuscire ad estorcere una grossa cifra ad un disonesto ufficiale. Ci riesce dopo avergli fatto credere di essere lui il genio*
22,30 **Magnum,** telefilm
23,30 **Agenzia Rockford,** telefilm
0,20 **Poliziotto di quartiere,** telefilm
1,15 **Ai confini dell'Arizona,** telefilm

Canale 5 Canali 61-32; 50-69-36

8,30 **Arnold,** telefilm
9 — **L'albero delle mele,** telefilm
9,30 **Arnold,** telefilm
10 — **L'albero delle mele,** telefilm
10,30 **Basket Usa Nba**
12 — **Foot-ball americano**
13 — **Superclassifica show,** i filmati delle canzoni della hit parade
FILM 14 — **Il mondo nelle mie braccia,** di Raoul Walsh, con Gregory Peck, Ann Blyth, Anthony Quinn. Usa, avventuroso 1952 — *Nella San Francisco del 1850 nasce la love story fra una contessa russa ed un cacciatore di foche ex capitano di lungo corso*
FILM 15,50 Titolo non pervenuto in tempo utile
18 — **Attenti a noi due,** varietà-19,30 **Dallas,** telefilm. Replica
20,25 **Superflash,** quiz
22,30 **Calcio:** campionato brasiliano: Flamengo-Atletico Paranaense
FILM 0,30 **Texas Kid,** di George Sherman, con John Wayne, Max Terhune. Usa western 1939 — *La proprietaria di un circo è costretta a ritirarsi nei luoghi della sua infanzia. Qui conosce Texas Kid, ma per equivoco sospetta che lui voglia truffarla*

Retequattro (Telestudio)

Canali 24-45

8 — **Cartoni animati**
12 — **Mamy fa per tre,** telefilm
12,30 **A tutto gas,** quindicinale di automobilismo
13 — **Bomber,** sport
FILM 13,45 **Cammina, non correre,** di Charles Walters, con Cary Grant, Samantha Eggar. Usa, commedia 1966
15,30 **Alla conquista dell'Oregon,** telefilm
16,30 **Cartoni animati**
18 — **Mister Abbot e famiglia,** telefilm
18,30 **Buck Rogers,** telefilm
19,30 **Chips,** telefilm
FILM 20,30 **L'insegnante balla con tutta la classe,** con Nadia Cassini, Lino Banfi, Alvaro Vitali. Italia, commedia 1979 — *La nuova insegnante di ginnastica è bellissima. Un suo modo di insegnare la ginnastica, abbinandola al ballo, suscita un po' di scandalo e la reazione del preside*
22 — **Gran Varietà,** musicale
FILM 24 — **Madly, Il piacere dell'uomo,** con Alain Delon. Italia-Francia, drammatico
FILM 1,45 **La polizia accusa, Il servizio segreto uccide.** Italia, poliziesco

Eventuali errori e variazioni nei programmi sono causati dalla non tempestiva comunicazione delle emittenti

Svizzera

10 — **Culto evangelico**
10,55 **Santa Messa**
13,30 **Telegiornale**
14,25 **Gran Premio del Belgio di Formula 1**, cronaca diretta
16,30 **Ciclismo: Giro d'Italia**
16,50 Da Locarno: **Corteo della festa dei fiori**
18,30 **Settegiorni - Telegiornale**
19,15 **I piaceri della musica**: Sinfonia da camera op. 9 di Arnold Schönberg
20 — **Il Regionale - Telegiornale**
20,35 **Donne in bianco**, sceneggiato. Prima puntata
21,35 **Domenica sport**

Capodistria

17,05 **Kajak**, gare internazionale da Lubiana
18,05 **Campionati mondiali di motocross**
18,35 **Rally champion**, documentario
19 — **Un silenzio da sentire**, trasmissione per i menomati di udito
19,30 **Punto d'incontro**
19,45 **I nuovi poliziotti**, telefilm
FILM 20,30 **La fine della famiglia Quincy**, di R. Siodmak, con George Sanders. Usa commedia
21,50 **Settegiorni**
22,05 **La musica dell'uomo**

G. R. P. (Antenna 3)

Canali 66-42-20

FILM 8 — **Il mio caro assassino**, con George Hilton. Italia giallo 1972 — *Un commissario di polizia si ritrova alle prese con una serie di delitti che naturalmente ad un primo esame non sembrano avere legami fra loro. Dopo accurate indagini si scopre che invece un filo logico che collega i delitti c'è, ed è rappresentato dal sequestro di una bambina che dopo essere stata rapita era anche stata misteriosamente uccisa*
9,30 **Dai giornali di oggi**, rassegna della stampa cittadina
FILM 10 — **Lamiel**, di Jean Aurel, con Anna Karina, Jean-Claude Brialy. Francia drammatico 1968 — *Una bella contadina grazie ad un medico si trasferisce in città dove si trasforma e passa da un amante all'altro finendo per farsi adottare da un nobile e sposare un conte. Annoiata dalla vita che fa perde la testa per un ladro, ma rimane uccisa nel tentativo di difenderlo*
12,30 **Bingoo**, tombolone musicale a premi presentato da Renzo Villa. Regia di Enzo Gatta
16,30 **Vinovo corre**, trotto in diretta, giochi e quiz a premi
FILM 19,30 **Sullivans**, telefilm. Decimo episodio — *Tom e Bert si mettono nei pasticci con una faccenda di scommesse illegali. L'agente Smith va a interrogarli, e Bert evita severe punizioni dichiarando di desiderare arruolarsi. Tom segue il suo esempio, ma ciononostante Grace viene a sapere che Bert è un poco di buono*
20,30 **Caffè doppio**, varietà presentato da Gianni Magni. Regia di Beppe Recchia
FILM 24 — **Ballata tragica**, di Luigi Capuano, con Teddy Reno, Mark Lawrence. Italia poliziesco 1955 — *Un bandito nasconde una valigia piena di droga a bordo di un battello e ferisce il nostromo che lo ha scoperto. Quando il nostromo viene poi trovato morto, i sospetti confluiscono sul comandante, suo futuro genero. L'assassino invece non è lui, e un poliziotto abilissimo riesce a smascherarlo*
FILM 1,30 **Finalmente l'alba**, di Kurt Hoffman, con Hansjorg Felmy. Germania commedia 1958

Videogruppo

Canali 52-54; 57

14,30 **Gunsmoke**, telefilm
15,30 **Uaul**, cartoni animati
17 — **Il discorriere**, musicale
FILM 17,30 **Senso**, di Luchino Visconti, con Alida Valli, Farley Granger, Rina Morelli. Italia drammatico 1954 — *Sposata ad un nobile di dichiarata simpatia austriaca (ma che in realtà cospira con i carbonari), s'innamora di un ufficiale austriaco egoista e vile al punto da consegnargli il denaro che i patrioti le avevano affidato. Quando capisce che lui mirava ai soldi per disertare e fuggire da lei, lo denuncia agli austriaci*
19,30 **Il Trenta minuti**, attualità
20 — **Doris Day**, telefilm
FILM 20,30 **Stato d'allarme**, di J. Harris, con Richard Widmark, Martin Balsam. Usa drammatico 1956 — *Un integerrimo comandante di una nave militare americana trascurando gli ordini dei superiori attacca una nave russa. Affondano entrambe*
22 — **Beverly Hillbillies**, telefilm
22,30 **Presa diretta**, lo speciale della settimana
FILM 23,30 Titolo non pervenuto in tempo utile

Nuova Manila

Canale 44

10 — **Teleasta**, asta telefonica a cura del Centro Artistico Milanese. Presenta: Pino Maffi
16 — **Rubrica di profetologia**
17 — **Folklore di tutta Italia**, musica popolare. Replica
18 — **Vecchio Piemonte**, replica
19 — **Il dedicone**, varietà. Replica
20 — **Teleasta**, asta telefonica a cura del Centro Artistico Milanese. Presenta Pino Maffi
— **Buonanotte con lo strip**

Sesta Rete

Canale 36

FILM 15 — **Lo stallone selvaggio**, Usa western
16,30 **Documentario**
FILM 17 — **L'Incidente**, di Joseph Losey, con Dirk Bogarde. Inghilterra drammatico
18,30 **I ragazzi della montagna di fuoco**, telefilm
19,30 **I cartoni animati di Hanna e Barbera**
FILM 21 — **Gli intrepidi**, di Raoul De Anda, con Louis Anguillar. Messico avventuroso
22,30 **Telefilm**
FILM 23 — **Film**, titolo non pervenuto in tempo utile

Quartarete

Canali 22-35; 23

16,15 **Cartoni animati**
FILM 17 — **Quanto costa morire**, di Sergio Merolle, con R. Pellegrin. Italia western 1968 — *Ladri di bestiame fanno irruzione in un villaggio trascorrendovi mesi e mesi ad uccidendone lo sceriffo. Il figlio pauroso di questo, aiutato da uno dei banditi (in realtà il suo vero padre) fa vendetta*
18,30 **Cartoni animati**
19 — **Commedia all'italiana**, telefilm
19,30 **Questo grande, grande cinema**
20,30 **Astropanorama**
FILM 20,30 **Duello infernale**, di Lesley Selander, con Rod Cameron, Gala Storm. Usa western 1949 — *Una famiglia di pionieri acquista un terreno ma troppo tardi scopre che manca l'acqua. Il torrente vicino è controllato da una diga costruita da alcuni fratelli prepotenti e intorno alla loro diga cominciano a intrecciarsi storie e sparatorie e agguati notturni. Il più cattivo dei fratelli muore, gli altri diventano buoni e dividono l'acqua*
FILM 22,30 **Il gioco della vita**, con Lina Duarte. Brasile drammatico
FILM 1 — Titolo non pervenuto

Telecity

Canali 63-38-36

8 — **Cartoni animati**
10 — **Gran Bazar**, vendita in diretta di articoli
12,30 **Superclassifica show**, i filmati delle canzoni della Hit parade
FILM 13,30 **Film**, titolo non pervenuto in tempo utile
15,15 **L'enigma che viene da lontano**, sceneggiato
16,15 **Bonanza**, telefilm
17,15 **I cartoni animati di Hanna e Barbera**
17,30 **Lulù dei fiori**, cartoni animati
18 — **Arthur**, cartoni animati
18,30 **Kimba**, cartoni animati
19 — **Pittori contemporanei**, attualità
19,30 **Kimba**, cartoni animati
20 — **I Sullivan**, sceneggiato. Undicesimo episodio — *Come minorenne, Tom per potersi arruolare necessita dell'approvazione paterna, e poichè Grace è assente, riesce ad ottenerla abbastanza facilmente. Al ritorno della donna però esplodono le liti, e lei e Kitty si mostrano tristissime per la notizia. Scoppiano intanto le ostilità, e si viene a sapere che uno dei Kauffman combatte già, ma per i tedeschi*
21 — **Viva la gente**, varietà
24 — **Film**

Quinta Rete

Canale 47

9,30 **Selvaggio West**, telefilm
20,30 **Gran Bazar**, vendita in diretta di vari articoli a prezzi scontatissimi con Marisa Del Frate
FILM 14 — **Sangue e luci**, Francia, drammatico 1953 — *Un torero, sconvolto dalla tragica fine di un collega, ha una crisi e si ritira. Quando riprende viene ucciso dal toro*
16 — **Telefilm**
16,30 **Woobinda**, telefilm
17,30 **Popi**, telefilm
18 — **Bluey**, telefilm
19 — **Black Beauty**, telefilm
19,30 **Cartoni animati**
FILM 20,30 **L'uomo di Saint Michel**, con Alain Delon, Natalie Delon. Francia, commedia 1971 — *Alla morte della moglie un uomo si fa prete. Poi la donna ricompare, viva e vegeta, annunciando di aver finto di morire per punire la sua gelosia. Lui chiede di pensare se voler restare prete o tornare con lei. Decide per lei, ma quando la raggiunge la donna si è fatta suora. Allora lui la rapisce*
22,15 **Selvaggio West**, telefilm
FILM 23,15 **La professoressa di scienze naturali**, Italia, commedia 1976
FILM 0,45 **Missione Hydra**, Italia

Rete A

Canali 31-62-33

13,45 **Simon Templar**, telefilm
14,45 **Barnaby**, telefilm
17,15 **Stelle nude**, varietà
17,45 **Charlotte**, cartoni animati
18,15 **Furia**, telefilm
18,45 **Barnaby**, telefilm
FILM 20,15 **Erik il vichingo**, di Mario Cajano. Italia avventuroso 1966
22 — **Simon Templar**, telefilm
FILM 23 — **Errare giudiziario**, di M. De Chamorge. Francia drammatico 1953

Tele Subalpina

Canale 46

FILM 13 — **Rommel chiama Cairo**, con Adrian Hoven. Germania
14,30 **Gli gnomi**, cartoni animati
15 — **Film**, titolo non pervenuto in tempo utile
17 — **I naufraghi**, telefilm
FILM 17,30 **La valle degli uomini rossi**, Usa western 1942
19,45 **Il ventaglio**, rassegna stampa
FILM 20,30 **La cavallina storna**, di Giulio Morelli, con Gino Cervi. Italia
22 — **Obiettivo ambiente**
FILM 22,30 **Scusi Eminenza, posso sposarmi?**, Italia commedia 1975

Videouno

Canali 53-39-26

12 — **Honey west**, telefilm
13 — **Tanto per mangiare**
13,30 **Teatro ragazzi**
14,10 **Side street**, telefilm
15 — **Periscopio**
FILM 15,20 **Dropout**, con Franco Nero, Vanessa Redgrave. Italia drammatico 1970
FILM 16,50 **Il mago di Lublino**, con Alan Arkin. Polonia drammatico 1978
19 — **Cartoni animati**
20,45 **Honey west**, telefilm
21,10 **La lama d'Oriente**, telefilm
22,10 **Motori non stop**
FILM 22,40 **Film**

Primantenna

Canali 27-44-38

12 — **Bazar non stop**, asta telefonica
19 — **Telefilm**
19,30 **Telerotocalco sportivo**, rubrica settimanale con i commenti e i risultati dei principali avvenimenti sportivi a carattere regionale
20 — **Vento del Sud**, folklore da Napoli
FILM 21 — **La riva delle tre giunche**, con D. Wilms. Francia spionaggio 1956
21,30 **Bazar non stop**, asta telefonica
23 — **Film**

Telemalta

Canali 41-60-37

13 — **Robin Hood**, telefilm
FILM 14 — **Il bacio del bandito**, di Laszlo Benedek, con Frank Sinatra, Kathrin Grayson. Usa
15,30 **Winneton il meccaniero**, telefilm
16,30 **Harry O.**, telefilm
17,30 **Pianosalaissimo**, musicale. Con Dino Siani
19 — **Robin Hood**, telefilm
19,30 **Winneton il meccaniero**, telefilm
FILM 20,30 **Un genio, due compari, un pollo**, con Terence Hill. Italia western 1975
22 — **Harry O.**, telefilm

Studio Nord

Canali 21-56; 68

10 — **Gli gnomi**, cartoni animati
10,30 **Le avventure dell'Ape magà**
FILM 11 — **La vita è meravigliosa**, di Frank Capra, con James Stewart, Donna Reed, Lionel Barrymore. Usa commedia
12,15 **Un colpo di gong**, asta
20,10 **Giorno dopo giorno**, almanacco
20,15 **Fuori gioco**, fatti, commenti e risultati della giornata sportiva nel Canavese
20,45 **Sette giorni a Studio Nord**, anticipazioni sui programmi della settimana
21,15 **Un colpo di gong**, asta

Telecupole

Canali 64-57; 21

FILM 9,30 **Josefito in America**, Messico
12 — **Tennis**
13 — **La trattoria dei ricordi**, varietà piemontese
16 — **Lenny**, telefilm
16,30 **L'Ape Maia**, cartoni animati
18 — **Sembra strano ma è vero**, commedia dialettale
19 — **Al banco della difesa**, telefilm
20,15 **Telecomando**, anticipazioni
20,30 **Sport flash**
FILM 22 — **Alla corte di re Artù**, con Bing Crosby, Rhonda Flemyng. Usa commedia 1949
24 — **Carga Pesada**, telefilm

Canale 68

Canali 68-57

19,30 **Sintesi delle migliori partite del primo Trofeo di basket internazionale** «Canale 68» di Torino. Con la partecipazione delle squadre nazionali italiana, israeliana, greca e dell'All Star Usa. Commento di Daniele Ferrari
20,30 **Promozione incontro**, asta telefonica

STAMPA SERA

CRITICA		PUBBLICO	
Capolavoro	★★★★★	Eccezionale	●●●●●
Ottimo	★★★★	Successo	●●●●
Favorevole	★★★	Consensi	●●●
Discusso	★★	Discordi	●●
Mediocre	★	Scarso	●

PRIME VISIONI

Ambrosio — v. Vitt. Emanuele 52 — Tel. 547.007 — Lire 4500
The Blues Brothers, di John Landis, con John Belushi, Dan Aykroyd (Usa-Colori) — Comiche e paradossali avventure di due fratelli che, inseguiti da cow-boys e nazisti, cercano di organizzare un concerto per orfani. Non vietato — Commedia — Riedizione — 15,10; 17,40; 19,50; 22,30

Ariston — v. Lagrange 31 — Tel. 546.147 — Lire 4500
Il verdetto, di Sidney Lumet, con Paul Newman, Charlotte Rampling, Jack Warden, James Mason (Italia-Col.) — L'avvocato Frank Galvin, impegnato in un'indagine oscura, ha ancora una chance per risolvere il caso. Non viet. — Drammatico — ★★★/●●●● — 15,15; 17,40; 20,05; 22,30

Arlecchino — c. Sommeiller 22 — Tel. 587.190 — Lire 4500
Mare mare mare voglio di..., di Michel Vocoret, con Charlotte Wallor, Yves Thuillier, Emmanuel Karsen, Jean-Luc Azra (Francia-Colori) — Gruppo di adolescenti trascorrono al mare pazze e divertenti vacanze. Non viet. — Commedia — Non recensito — 15,50; 17,35; 19,10; 20,45; 22,30

Astor — v. Vittorio 6 — Tel. 519.516 — Lire 4500
Il più bel casino del Texas, di Colline Higgins, con Burt Reynolds, Dolly Parton (Usa-Col.) — Avventure in un ameno bordello condotto da simpatica e intraprendente «maitresse». — Commedia western — Prima visione — 14,40; 16,40; 18,30; 20,35; 22,35

Augustus — p. C.L.N. 248 — Tel. 530.713 — Lire 4500
CHIUSO PER LAVORI

Capitol — v. S. Dalmazzo 24 — Tel. 540.605 — Lire 4500
Gandhi, di Richard Attenborough, con Ben Kingsley, Candice Bergen, Edward Fox, Trevor Howard (G. B.-Col) — Dall'apostolato in Sudafrica alla morte violenta, i 57 anni della guida spirituale della nuova India. Non viet. Otto Oscar — Colos. storico — ★★★/●●●● — 15; 18,20; 21,40

Centrale — D'ESSAI — c. C. Alberto 37 — Tel. 540.110 — Lire 4000
Storia di Piera di Marco Ferreri, con Isabelle Huppert, Hanna Schygulla, Marcello Mastroianni (Italia-Colori) — Tenero e complicato rapporto fra Eugenia e Piera, la prima madre stravagante, la seconda figlia ossessionata. Viet. 18 — Dramm. — ★★★/●●●● — 16,15; 18,25; 20,35; 22,40

Cristallo — v. Goito 5 — Tel. 650.71.00 — Lire 4500
CHIUSO PER LAVORI

Doria — v. Gramsci — Tel. 542.422 — Lire 4500
La scelta di Sophie, di Alan J. Pakula, con Meryl Streep, Kevin Kline, Peter McNichol (Usa-Colori) — Ultima interpretazione di Meryl Streep, con cui l'attrice americana ha vinto l'Oscar quale migliore attrice protagonista — Drammatico — ★★★/●●● — 16,15; 19,15; 22,15

Gioiello — v. C. Colombo 31 — Tel. 500.760 — Lire 4500
Amityville possession, di Damiano Damiani, con G. Olson, B. Young (Italia-Colori) — Terrificanti avventure fra brividi e paura, ambientate in una deserta e minacciosa località. Vietato 18 — Horror — Prima visione — 16,30; 18,30; 20,30; 22,30

Ideal — c. Beccaria 4 — Tel. 541.523 — Lire 4500
Lo squalo, di Steve Spielberg, con Roy Scheider, Robert Shaw, Richard Dreyfuss (Usa - Colori) — Colossale pescecane bianco che terrorizza una spiaggia altantica è inseguito da tre ardimentosi che lo finiranno. Non viet. — Avventuroso — Riedizione '78 — 16; 18,05; 20,10; 22,30

Lilliput — v. XX Settem. 15 bis — Tel. 537.100 — Lire 4500
Tootsie, di Sidney Pollack, con D. Hoffman, J. Lange (Usa-Col.) — Complicazioni sentimentali di un attore, che in cerca di scrittura accetta di travestirsi da donna. Ottiene il successo ma non riesce più a liberarsi di questo ruolo. N.V. — Commedia — ★★★/●●●● — 16,45; 18; 20,15; 22,30

Lux — Gall. S. Federico — Tel. 541.283 — Lire 4500
CHIUSO PER LAVORI

Nazionale — v. Pomba 7 — Tel. 518.850 — Lire 4500
Sapore di mare, di Carlo Vanzina, con Jerry Calà, Marina Suma, Christian De Sica, Angelo Cannavacciuolo (Italia-Colori) — Ambientato su una spiaggia italiana le avventure di un gruppo di adolescenti degli anni 60. Non viet. — Commedia — ★★/●●●● — 16,30; 18,30; 20,30; 22,30

Olimpia — v. Arsenale 31 — Tel. 532.448 — Lire 4500
Tootsie, di Sidney Pollack, con D. Hoffman, J. Lange (Usa-Col.) — Complicazioni sentimentali di un attore, che in cerca di scrittura accetta di travestirsi da donna. Ottiene il successo ma non riesce più a liberarsi di questo ruolo. N.V. — Commedia — ★★★/●●●● — 15,45; 18; 20,15; 22,30

Reposi — v. XX Settembre — Tel. 531.400 — Lire 4500
Soldato blu, di Ralph Nelson, con Candice Bergen, Donald Pleasance, Peter Strauss (Usa-Colori) — Il sanguinoso conflitto fra bianchi e pellirossa, visto dalla parte degli Indiani. Vietato 14. — Western — Riedizione '76 — 16; 18,10; 20,20; 22,30

Romano — Galleria Subalpina — Tel. 510.145 — Lire 4500
I guerrieri della palude silenziosa, di Walter Hill, con Keith Carradine, Powers Goothe, Fred Ward, Franklyn Seals (Usa-Colori) — Tributi di feroci cannibali dell'America meridionale elimina gruppo di guerrieri. Viet. 18 — Avventuroso — Prima visione — 16,30; 18,30; 20,30; 22,30

Studio Ritz — v. Acqui 2 — Tel. 830.521 — Lire 4500
Io Chiara e lo Scuro, di Maurizio Ponzi, con Francesco Nuti, Giuliana De Sio (Italia - Colori) — Giocatore di biliardo e bella assofonista scoprono l'amore dopo molte avventure. Non vietato. — Commedia — ★★★/●●●● — 16,30; 18,30; 20,30; 22,30

Vittoria — v. Roma 366 — Tel. 561.789 — Lire 4500
Pappa e ciccia, di Neri Parenti, con Paolo Villaggio, Lino Banfi, Milly Carlucci (Italia-Col.) — Nel primo episodio Banfi è un emigrato che si finge ricco con la famiglia; nel secondo disastrosa vacanza di Villaggio. Non viet. — Comm. a episodi — ★/●●●● — 14,40; 16,40; 18,40; 20,40; 22,40

PROSEGUIMENTI

Acapulco — v. Donizetti 6 — Tel. 651.264 — Lire 3000
CHIUSO

Ambra — v. C. Salute 77 — Tel. 297.197 — Lire 3000
CHIUSO IN ATTESA DI VERIFICA DELLA COMMISSIONE PROVINCIALE DI VIGILANZA PROSSIMA RIAPERTURA

Arco-Inc. — c. Pr. Oddone 31 — Tel. 484.621 — Lire 3500
Veronika Voss, di Rainer Werner Fassbinder, con Rosel Zech (Germania Occ.-B.N.) — Orso d'Oro a Berlino nell'82, la storia d'amore fra ex diva del cinema nazista sulla via della droga e giornalista sportivo. Viet 14 — Drammatico — ★★★/●●● — 20; 22,30

Faro — v. Po 30 — Tel. 832.214 — Lire 3000
I nuovi barbari, di Enzo G. Castellari, con Timothy Brent, Fred Williamson, George Eastman, Anna Kanakis (Italia-Colori) — Nel 2019, dopo la grande guerra nucleare, fra violenza e anarchia apparvero i nuovi barbari. Non viet. — Fantascienza — Non recensito — 16; 17,35; 19,15; 20,50; 22,30

La Perla — c. De Gasperi 36 — Tel. 584.791 — Lire 3500
Tron, produzione Walt Disney, con Jeff Bridges, Bruce Boxleitner, David Warner, Cindy Morgan, Barnard Hughes (Usa-Colori) — Dopo aver creato delle misteriose video-forze, deve distruggerle per sopravvivere. Non viet. — Fantascienza — ★★★/●●●● — 17; 18,50; 20,40; 22,30

Massaua — p. Massaua 9 — Tel. 795.803 — Lire 3000
I nuovi barbari, di Enzo G. Castellari, con Timothy Brent, Fred Williamson, George Eastman, Anna Kanakis (Italia-Colori) - Nel 2019, dopo la grande guerra nucleare, fra violenza e anarchia apparvero i nuovi barbari. Non viet. — Fantascienza — Non recensito — 17; 18,50; 20,40; 22,30

Massimo — v. Montebello 8 — Tel. 876.061 — Lire 3000
Un povero ricco, di Pasquale Festa Campanile, con R. Pozzetto, Ornella Muti (it.-Col.) — Imprenditore edile milanese per esorcizzare il fallimento, si aliena alla povertà travestendosi da fattorino prima e da disoccupato poi. N. viet. — Commedia — ★★/●●●● — 15,20; 17,10, 19; 20,50; 22,40

San Paolo — v. Cesana 80 — Tel. 372.637 — Lire 3000
Bingo Bongo, di F. Campanile, con A. Celentano, C. Bouquet (Italia-Colori) — Sul detto scientifico che l'uomo discende dalla scimmia, diverse prove di un uomo e della sua scimmia che è vero il contrario. Non vietato. — Commedia — ★/●●●●● — 20,15; 22,30

TEATRI

TEATRO REGIO: alla Biblioteca comunale di Alpignano ore 21 in collaborazione con la Regione Piemonte Concerto del Coro del Teatro Regio di Torino, diretto dal Maestro Fulvio Fogliazza. Solisti: Adriana Bono, Patrizia Capello, soprani; Luisa Jimenez, mezzosoprano; Armando Sorbara, Savino Schiavo, tenori; Oddino Bertola, basso. Verranno eseguite musiche di Bruckner, Lotti, Rossini, Verdi, Sinigaglia, Ponchielli.
ADUA - IL GRUPPO DELLA ROCCA: ore 21 penultima replica: il Gruppo della Rocca presenta **Josef K., tu Prometeo** dalle «Opere» di Franz Kafka, dal «Prometeo incatenato» di Eschilo, drammaturgia di Guido De Monticelli con la collaborazione del Gruppo della Rocca. Prevendita: Adua, ore 17-20, tel. 274.32.76 e via Roma 49, ore 9-19, tel. 544.582 - 556.246.
AL VECCHIO PO: ore 21,15 Franca Novara in **A l'è na storia bela...**, recital di canzoni e monologhi. Inf. tel. 839.7502 - 655.552.
ARALDO (v. Chiomonte 3, tel. 331.764): 2° Festival Teatro dei Ragazzi: ore 10 «Pro... (provocazioni in rima)», Sc. Media Quasimodo, I E - III C.
CABARET VOLTAIRE (v. Cavour 7, tel. 516.045): ore 21 due spettacoli **Paradiso dell'essere nel tempo per non fare - Essere l'Edipo nel tempo per non vedere.** Compagnia del Cabaret Voltaire di Torino. Ingresso soci.
COLOSSEO (v. Madama Cristina 71, tel. 651.034): ore 21,15 Nunzio Filogamo presenta **Turin l'è 'n po' Paris**, Wanna Ravinale in concerto. Posto unico L. 7000 (sconto Arci).
ERBA - SCUOLA DI DANZA CONTEMPORANEA: stasera ore 21,15 Saggio del Laboratorio di Coreografia a cura di Carla Perotti. Inf. tel. 680.668 - 690.467.
GIANDUJA-MARIONETTE LUPI (tel. 538.238): vedere Musei.
GOBETTI: ore 21 Gruppo Quattro Cantoni: **Su bataille da bataille** di Rino Sudano. Viet. 18.
INFERNOTTI (v. C. Battisti, 4/B): ore 21 la U-Children's Corner presenta **Vedrai scoprendo Béla Bartok** per la rassegna «Musica & Giochi». Musiche di Béla Bartok, sceneggiatura e regia di S. Liberovici, materiali visivi di U. Nespolo. Prenotazioni tel. 872.641 - 539.560. Ultimi 2 giorni.
NUOVO - SALA VALENTINO: ore 21,15 Raffaella De Vita in **Secondo me... la musica.** Tel. 655.552. Ultimi 2 giorni.
CASA DEL POPOLO - Settimo Torinese (via Matteotti, 6): martedì 24, giovedì 26, venerdì 27, ore 21 Il Laboratorio Teatro Settimo presenta **Signorine**, prima nazionale. Prenotazioni: LTS 801.17.46, Uff. Cultura 800.35.35/222.

RITROVI

AL BAGATELLE (str. Cavoretto 2): 21.
ARLECCHINO: ore 21 Foto di Gruppo.
BELLE ARTI: 15,30-21 ballo liscio.
CLUB 84: ore 15,30-21 danze.
OU PARC: ore 21 Rocky e Raffaela.
EDEN: 15,30-21 Il Quadrifoglio.
FARO: ore 15,30 e 21 Rommy.
FORTINO: ore 15,30 liscio; ore 21 liscio.
GARDEN: ore 15,30 pomeriggio dell'amicizia; 21 ore liete al Garden.
LA PERLA: ore 21 danze.
LE ROI: ore 21 Bal Musette.
MASSAUA: ore 21 La Troupe.
ODEON: 15,30-21 La Nuova Riforma.
PRINCIPE: ore 21 Nuccio Nicosia.
TROCADERO: ore 21 I Sepolori.

SAN GIORGIO VALENTINO - Ristorante Danae: orch. Dino Novara.
SHAKER - PIANO BAR (v. C. Battisti 3, tel. 532.492): Bernard Thomas, Krystyne, Renzo Gallino.
SHAKER DISCOTECA: ore 21.
PERSONAL DISCOTECA - Orbassano: Aperto sabato, domenica. Giovedì ingresso L. 4000 (tel. 901.6578).

GALLERIE E MUSEI

PALAZZO REALE - Appartamento di Madama Felicita: prosegue fino al 29 maggio 1983 la mostra «Il trascorso presente: bambole, giocattoli ed automi dal 1830 al 1930». Orario: 9,30-12; 14,30-18 (lunedì chiuso).
SALUZZO - VII MOSTRA MERCATO NAZIONALE DELL'ANTIQUARIATO. Palazzo dell'Arte. 8 maggio-29 maggio. Or.: feriali 15-20; sabato 10-12,30, 15-23; domenica: 10-12,30, 15-20.
ARTECENTRO-QUAGLINO: Cambrè.
ARTE CLUB (Brofferio 3): H. Daumier.
BOTTEGA DELLA CORNICE (via Bonafous 8, tel. 839.80.70): G. Falchetti, G. Romili, F. Pratella e altri.
DAVICO: Riccardo Tommasi Ferroni.
GALLERIA D'ARTE VIOGLIO - Alba (v. F.lli Bandiera 21, tel. 0173/30.450): espone sino al 5 giugno Orellana.
GALLERIA LIBRERIA IL SEGNO (c. Duca Abruzzi, 12): Amelia Ettinger.
LA CONCHIGLIA: Dino Comparato - Gino Morighi. Orario: 15-19,30.
LA ROCCA: Piero D'Amora.
MARGHERITA (v. Arsenale 35 bis): il disegno. Dal 3 al 28 maggio.
OTTINI (v. M. Vittoria 45): Dipinti giapponesi di Kônu Minenobu (1662-1708). Ore 16-20 (tel. 831.013).
PIEMONTE ARTISTICO (v. Roma 264): Alvaro Corghi. Ore 15,30-19,30.
PORTICI (885.476): Giannitrapani.
3 A (v. M. Vittoria 18): Roggino e lo studio di via Giolitti.

ASSOCIAZIONE PIEMONTESE GALLERIE ARTE MODERNA
A.I.C. (877.857): F. Luchino, pers.
BERMAN Alessandro Lupo.
CAVOUR - Moncalieri: Carmelo Mancini.
CITTADELLA: Artisti contemporanei.
DOCUMENTA: Guarienti, Guccione, Theimer, Tonglani.
DORIA: Graf. Cascella, Guttuso, ecc.
ESKENAZIARTE: Branko Lovak.
FOGLIATO (v. Mazzini 9): Beppe Gallo.
GISSI (p. Solferino 2, t. 534.473): M. T. Audoli. Dipinti dal 1963 al 1963.
LA BUSSOLA (v. Po 9): Josè Ortega.
LA GIOSTRA - (At): omaggio a Quaglino.
LA PARISIENA: Vito Tongiani, pastelli.
LE IMMAGINI: Felice Casorati.
NARCISO: Asger Jorn.
PIRRA (c. Cairoli 32 - tel. 877.344): cento opere di piccolo formato.
PIRRA CERAMICHE (Lungopò Cadorna 1, tel. 877.810): Adriano Tuninetto.
VIOTTI: Grazia Venturi.

MUSEO DELLA MARIONETTA (Teatro Gianduja, via Santa Teresa 5): ore 10-12; 15-18.
MUSEO NAZIONALE DEL CINEMA (Palazzo Chiablese): «Trentennale del Cinemascope»: alle 16 e 21,15 **Genio di notte** di N. Johnson con Gregory Peck, Rita Gam, B. Crawford (St. Uniti 1953, col., min. 95).

FUORI CITTA'

AVIGLIANA
CORSO: Scomparso.
BORGARO
ROYAL: Oltre la porta. Viet. 18.
BUSSOLENO
NARCISO: Vai avanti tu che mi vien da ridere.
CARMAGNOLA
LUX: Una vacanza bestiale. Non viet.
MARGHERITA: Il verdetto. Non viet.
CASELLE
ROMA: Vai avanti tu che mi vien da ridere.
CHIERI
NUOVO CHIERESE: Soldato blu.
GRANDE DUOMO: Un sogno lungo un giorno.
CHIVASSO
POLITEAMA: Tootsie.
NUOVO MODERNO: Gianburrasca.
CUORGNE'
PERONA: Pappa e Ciccia.
MARGHERITA: Tootsie.
GIAVENO
S. LORENZO: Chi osa vince.
LANZO
CATALANO: Rocky III.
LEINI'
ASMRA: I falchi della notte.
MONTANARO
VITTORIA: Superfemmina ingorda. V. 18.
NICHELINO
SUPERGA: Innamorato pazzo, O. Muti, A. Celentano.
NONE
EDEN: Piraña paura.
ORBASSANO
MODERNO: Un povero ricco, R. Pozzetto, O. Muti.
PINEROLO
HOLLYWOOD: Gandhi.
ITALIA: Tron.
RITZ: Tootsie.
PIOSSASCO
S. GIORGIO: Bonnie e Clyde all'italiana.
SETTIMO
BECCARIS: Excalibur.
GARIBALDI: Pronto Lucia.
MODERNO: Stati di allucinazione.
SUSA
CENISIO: Bambi.
VALPERGA
AMBRA: I nuovi barbari.
VENARIA
DANTE: Io so che tu sai che io so.
SUPERCINEMA: Gigi il bullo.

AL VECCHIO PO
stasera ore 21,15 - domani ore 16
FRANCA NOVARA
in **«A l'è na storia bela...»**
recital di canzoni e monologhi

TEATRO COLOSSEO TEATRINO
Stasera ore 21,15
SERATA D'ONORE A NUNZIO FILOGAMO
in
TURIN L'E' 'N PO' PARIS
Wanna Ravinale in concerto
Orchestra diretta da
CARLO ARTERO
posto unico L. 7.000 (Sconto Arci)
Via M. Cristina 71 - Torino - tel. 651.034

BASKET INTERNAZIONALE
1 TROFEO Canale 68
Palazzetto dello sport
questa sera
19,45 - **Canale 68-CONVERSE-GRECIA**
21,30 - **ISRAELE-ITALIA**

club84
15,30 **Per gli amatori del Liscio**
ore 21 **«MUSICA E BALLI»**
DEGLI ANNI 60

ALTRE VISIONI

CONTINENTAL (via Nizza 348, tel. 697.068): **E.T. l'extraterrestre**, di Steven Spielberg. Non viet. 20; 22,30 — Fantascienza
FORTINO (via Cigna 47, telefono 486.560): **Bingo Bongo**, Adriano Celentano, Carol Bouquet. Ap. 20,15; 22,30 — Commedia
NUOVO ODEON (via Venezia 8, tel. 749.23.62) **«All That Jazz»** di Bob Fosse 20; 22,20 — Musicale
SELENE (corso Belgio 53, telefono 874.171): **Nessuno è perfetto**, di P. Festa Campanile con O. Muti, R. Pozzetto Ore 20; 22,30 — Commedia
SOCIALE (via Courmayeur 2, tel. 850.608): **«Vieni avanti cretino»**, Lino Banfi. Non viet. Ore 20; 22,30 — Commedia

ZONA CENTRO

ASSOCIAZIONE MOVIE CLUB (via Principe Amedeo 5/L, tel. 544.077): Personale di Ridley Scott: **Alien** (versione italiana) con Tom Skerritt, Sigourney Weaver Ore 18,10; 20,20; 22,30 — Fanta-horror

CROCETTA - S. RITA - MIRAFIORI

ADRIANO (v. Sacchi 65, tel. 687.716): **Porky's quasi pazzi pazzi porcelloni**, K. Kattral. Viet. 14 — Commedia
VINZAGLIO (corso Duca Abruzzi 102, telefono 596.125): Solo grandi film: **«Rambo»**, Sylvester Stallone, Richard Crenna Ore 20,10; 22,30 — Avventuroso
SMERALDO d'ESSAI (via Tunisi 92, telefono 3299.827): La Coop Cidex e Radio Flash presentano **Hello Music** il rock in 30 film. **Quadrophenia**, di F. Roddam 20,15; 22,30 — Musicale

ZONA FRANCIA

ZETA D'ESSAI (via Cibrario 88, tel. 749.2907): **In viaggio con papà**, di e con A. Sordi e C. Verdone Ore 20,10; 22,30 (solo oggi) — Commedia

LUCI ROSSE

MAFFEI (via Principe Tommaso 5, telefono 683.354): **Appuntamenti porno erotici**, (S.P.K. hard francese) con Danielle David. Apertura 14,30. Ultimo 22,30
ORFEO (piazza Carlina, telefono. 839.6701): **Wife swapping** Novità — **Confidenze pelose viziosissime.** Viet. 18 Ap. 15 ult. 22,30. Ingresso riservato soci Naskira Club
REGINA (corso Regina Margherita 123, telefono 530.885): **Cerimonia del sensi.** Ap. 10; ult. 22
PRINCIPE (via Principi d'Acaja 45, telefono 749.6951): Prossima apertura con: **Blue porno moments** (Novità Usa) con Vanessa del Rio, Samantha Fox, Veronica Hard, James Gilla. Apertura 15. Ultimo 22,30
METROPOL (via Principe Tommaso 6, telefono 650.6470): **Hotel love**, Samantha Fox, Veronica Hart. Or.: 14,30; 16; 17,40; 19,10; 20,40; 22,30. L. 4000
TORINO (via Buozzi 6, telefono 530.353): **Animatrice per coppie particolari**, (S.P.K hard francese). **Nadine Duenner.** 14,30; 22,30.
MILANO DOPPIA LUCE ROSSA (via Milano 8, tel. 530.255): **Le labbra del piacere.** Apertura 10; ultimo 22,30.
SELENE ONLY MEN (corso Belgio 53, telefono 874.171): **Labbra vogliose.** Ore 15; 16,30
VITTORIO VENETO (piazza Vittorio Veneto 5, telefono 871.642): **Exhibition strike.** Apertura 14,30. Ultimo 22,30
ALEXANDRA (via Sacchi 18, tel. 511.293): **Il mondo porno delle donne**, Korin Well. Ore 14,05; 15,45; 17,25; 19,05; 20,45; 22,30
MAJOR (largo Giulio Cesare 80, telefono 267.974): **Fiorena.** Ap. 15; ult. 22,30
CINECLUB (via Fratelli Calandra 15, tel. 447.2868): Dalle 14,30 alle 24 continuato. **Surprise in Leather**, novità assoluta. Ingresso riservato ai soci